



**WOJEWÓDZKI URZĄD PRACY
W BIAŁYMSTOKU
WYDZIAŁ BADAŃ I ANALIZ**

**SYTUACJA NA RYNKU PRACY
W WOJEWÓDZTWIE PODLASKIM
W 2014 ROKU**

BIAŁYSTOK – 2015

Opracowanie:

Joanna Falkowska-Świtka
Dominika Karpowicz
Magdalena Lis
Michał Staniszewski
Marzanna Wasilewska

ISBN 978-83-62258-72-7

Copyright © Wojewódzki Urząd Pracy w Białymstoku, Białystok 2015
Wszelkie prawa zastrzeżone

Nakład 80 egzemplarzy
Printed in Poland

Publikacja bezpłatna

Wydawca:

Wojewódzki Urząd Pracy
ul. Pogodna 22
15-354 Białystok

tel.: 085 74 97 200, fax: 085 74 97 209

<http://wupbialystok.praca.gov.pl/> sekretariat@wup.wrotapodlasia.pl

Druk:

SPIS TREŚCI

WSTĘP	6
1. CHARAKTERYSTYKA RYNKU PRACY WOJEWÓDZTWA PODLASKIEGO	8
1.1. Ogólne uwarunkowania demograficzne i społeczno-ekonomiczne.....	8
1.1.1. Ludność	8
1.1.2. Edukacja	13
1.1.3. Gospodarka województwa. Podmioty gospodarcze	15
1.1.4. Pracujący	22
1.1.5. Wynagrodzenia	26
1.2. Charakterystyka bezrobocia	28
2. INFORMACJA O STANIE I STRUKTURZE BEZROBOCIA	35
2.1. Zróżnicowanie terytorialne liczby bezrobotnych i stopy bezrobocia w woj. podlaskim.....	35
2.2. Zmiany w poziomie bezrobocia (nowo zarejestrowani i wyrejestrowani) ...	38
3. ZMIANY W STRUKTURZE BEZROBOCIA	48
3.1. Bezrobocie mieszkańców wsi	48
3.2. Bezrobocie kobiet	55
3.3. Bezrobotni z prawem do zasiłku	60
3.4. Bezrobocie młodzieży	62
3.4.1. Bezrobotni do 25 roku życia	63
3.4.2. Bezrobotni, którzy ukończyli szkołę wyższą, do 27 roku życia	66
3.4.3. Bezrobotni w okresie 12 miesięcy od dnia ukończenia nauki	69
3.5. Bezrobocie osób powyżej 50 roku życia	72
3.6. Bezrobocie osób bez kwalifikacji zawodowych	76
3.7. Bezrobocie osób bez doświadczenia zawodowego	78
3.8. Bezrobocie osób bez wykształcenia średniego	79
3.9. Bezrobocie osób wychowujących co najmniej jedno dziecko do 18 roku życia.....	81
3.10. Długotrwałe bezrobocie w woj. podlaskim.....	82
3.11. Bezrobocie osób niepełnosprawnych	86
3.12. Bezrobotni zwolnieni z przyczyn dotyczących zakładu pracy	91
3.12.1. Zgłoszenia zwolnień z przyczyn dotyczących zakładu pracy	93
3.13. Bezrobotni według wieku i poziomu wykształcenia	94
3.14. Bezrobotni według stażu pracy i czasu pozostawania bez pracy	96

3.15. Bezrobotni według rodzaju działalności ostatniego miejsca pracy.....	99
3.16. Bezrobotni według zawodów i specjalności	102
4. AKTYWNE DZIAŁANIA URZĘDÓW PRACY PRZECIWDZIAŁAJĄCE BEZROBOCIU I ŁAGODZĄCE JEGO SKUTKI.....	123
4.1. Pośrednictwo pracy.	123
4.1.1. Wolne miejsca pracy i miejsca aktywizacji zawodowej zgłoszone do powiatowych urzędów pracy.....	123
4.1.2. Podjęcia pracy	127
4.2. Szkolenie, staż u pracodawcy oraz przygotowanie zawodowe dorosłych	138
4.2.1 Szkolenie bezrobotnych	138
4.2.2. Staż u pracodawcy, przygotowanie zawodowe dorosłych oraz prace społecznie użyteczne	143
4.3. Efektywność podstawowych form aktywizacji zawodowej bezrobotnych finansowanych z Funduszu Pracy w woj. podlaskim.....	150
4.4. Poradnictwo zawodowe i informacja zawodowa	152
4.4.1. Poradnictwo i informacja zawodowa realizowane w Centrach Informacji i Planowania Kariery Zawodowej	153
5. INNE DZIAŁANIA MAJĄCE WPŁYW NA SYTUACJĘ NA WOJEWÓDZKIM RYNKU PRACY.....	161
5.1. Koordynacja przez WUP programów aktywizacji zawodowej osób bezrobotnych realizowanych w woj. podlaskim	161
5.2. Przygotowanie do konkursów regionalnych na realizację programu „Gwarancje dla Młodzieży”	162
5.3. Zlecenie działań aktywizacyjnych.....	166
5.4. Podlaski Regionalny Plan Działań na rzecz Zatrudnienia na 2014 rok....	167
5.3. Projekty własne Wojewódzkiego Urzędu Pracy w Białymstoku	171
5.3.1. Projekty własne WUP w Białymstoku realizowane w zakresie rynku pracy	171
5.3.2. Projekty własne WUP w Białymstoku w zakresie pomocy technicznej (Działanie 10.1 Pomoc techniczna PO KL)	181
5.4. Realizacja zadań związanych z pełnieniem przez Wojewódzki Urząd Pracy w Białymstoku funkcji Instytucji Pośredniczącej II Stopnia (Instytucji Wdrażającej) w komponencie regionalnym Programu Operacyjnego Kapitał Ludzki 2007-2013	182
5.8. Działalność EURES – Europejskich Służb Zatrudnienia	194
5.9. Koordynacja systemów zabezpieczenia społecznego	196

5.10. Dialog społeczny i partnerstwo na rynku pracy	198
5.10.1 Działalność Wojewódzkiej Rady Rynku Pracy	198
5.10.2. Partnerstwo lokalne na rzecz promocji zatrudnienia oraz rozwoju zasobów ludzkich w woj. podlaskim	200
5.10.3. Inicjowanie i realizacja przedsięwzięć mających na celu rozwój współpracy na rzecz rynku pracy z partnerami zagranicznymi	201
5.11. Kształcenie ustawiczne	201
5.12. Krajowy Fundusz Szkoleniowy	203
5.13. Realizacja zadań skierowanych na wsparcie osób niepełnosprawnych	205
5.13. Realizacja zadań Funduszu Gwarantowanych Świadczeń Pracowniczych	208
5.14. Badanie popytu na pracę w województwie podlaskim. Działalność analityczna, informacyjna i wydawnicza	212
6. WYDATKI Z FUNDUSZU PRACY	216
7. INSTYTUCJONALNA OBSŁUGA RYNKU PRACY	219
7.1. Zatrudnienie w wojewódzkim i powiatowych urzędach pracy	219
7.1.1. Zatrudnienie w powiatowych urzędach pracy (PUP)	219
7.1.2. Zatrudnienie w Wojewódzkim Urzędzie Pracy w Białymstoku (WUP) ..	221
7.2. Działalność agencji zatrudnienia w woj. podlaskim	223
7.3. Wydawanie zaświadczeń stwierdzających charakter, okres i rodzaj działalności wykonywanej na terenie Rzeczypospolitej Polskiej	224
7.4. Rejestr instytucji szkoleniowych	224
8. PODSUMOWANIE	226
9. ANEKS STATYSTYCZNY - TABLICE I WYKRESY	231

WSTĘP

Niniejsze opracowanie ma na celu przedstawienie sytuacji na regionalnym rynku pracy w 2014r. na tle ogólnej sytuacji społeczno-demograficznej i gospodarczej województwa podlaskiego, jak również dokonanie analizy czynników wpływających na zmiany i strukturę podaży pracy oraz popytu na pracę. W części dotyczącej bezrobocia omówiono jego rozmiary, strukturę i zmiany poziomu oraz przedstawiono działania podejmowane przez urzędy pracy w zakresie promocji zatrudnienia, łagodzenia skutków bezrobocia oraz aktywizacji zawodowej bezrobotnych.

Sprawozdawczość rynku pracy jest opracowywana w ramach statystyki publicznej, w związku z tym głównym aktem prawnym jest ustawa o statystyce publicznej z dnia 29 czerwca 1995r. (tekst jednolity: Dz.U. z 2012r. poz. 591, z późn. zm.) oraz następujące rozporządzenia:

- Rozporządzenie Rady Ministrów z dnia 9 sierpnia 2013r. w sprawie programu badań statystycznych statystyki publicznej na rok 2014 (Dz.U. 2013 poz. 1159, z późn. zm.),
- Rozporządzenie Prezesa Rady Ministrów z dnia 5 lutego 2014r. w sprawie określenia wzorów formularzy sprawozdawczych, objaśnień co do sposobu ich wypełniania oraz wzorów kwestionariuszy i ankiet statystycznych stosowanych w badaniach statystycznych ustalonych w programie badań statystycznych statystyki publicznej na rok 2014 (Dz.U. 2014 poz. 415, z późn. zm.).

Dane o liczbie bezrobotnych obejmują osoby, które są zarejestrowane w urzędach pracy jako bezrobotne, zgodnie z ustawą z dnia 20 kwietnia 2004r. o promocji zatrudnienia i instytucjach rynku pracy (tekst jednolity: Dz.U. z 2013r., poz. 674 z późn. zm.).

Sprawozdawczość rynku pracy prowadzona jest na podstawie jednolitego systemu informatycznego SYRIUSZ.

Wojewódzki Urząd Pracy w Białymstoku jest wojewódzką samorządową

jednostką organizacyjną prowadzoną w formie jednostki budżetowej przez Województwo Podlaskie, realizującą zadania własne samorządu województwa wynikające z ustawy z dnia 5 czerwca 1998r. o samorządzie województwa (tekst jednolity: Dz.U. z 2013r. poz. 596 z późn. zm.), ustawy z dnia 27 sierpnia 2009r. o finansach publicznych (tekst jednolity: Dz.U. z 2013r. poz. 885, z późn. zm.), ustawy z dnia 20 kwietnia 2004r. o promocji zatrudnienia i instytucjach rynku pracy (tekst jednolity Dz.U. z 2013r., poz. 674 z późn. zm.), ustawy z dnia 27 sierpnia 1997r. o rehabilitacji zawodowej i społecznej oraz zatrudnianiu osób niepełnosprawnych (tekst jednolity Dz.U. z 2011r. Nr 127, poz. 721), ustawy z dnia 13 lipca 2006r. o ochronie roszczeń pracowniczych w razie niewypłacalności pracodawcy (tekst jednolity Dz.U. z 2014r., poz. 272 z późn. zm.), ustawy z dnia 1 lipca 2009r. o łagodzeniu skutków kryzysu ekonomicznego dla pracowników i przedsiębiorców (Dz. U. Nr 125 z 2009r., poz. 1035 z późn. zm.).

Wojewódzki Urząd Pracy w Białymstoku funkcjonuje i realizuje zadania na obszarze województwa podlaskiego. Zadania Urzędu są wykonywane w podstawowych komórkach organizacyjnych oraz w wydziałach zamiejscowych - Oddziale Terenowym w Suwałkach i Oddziale Terenowym w Łomży.

1. CHARAKTERYSTYKA RYNKU PRACY WOJEWÓDZTWA PODLASKIEGO

1.1. Ogólne uwarunkowania demograficzne i społeczno-ekonomiczne

1.1.1. Ludność¹

W województwie podlaskim według stanu na 31.12.2014r. zamieszkiwało ogółem 1 191 918 osób (tj. 3,1% ogółu ludności Polski). Pod względem liczby mieszkańców województwo zajmowało 14 miejsce w kraju (przed woj. opolskim i lubuskim). Średnia gęstość zaludnienia wynosiła w Podlaskiem 59 osób na 1 km² (w Polsce – 123 osoby). Pod względem gęstości zaludnienia występuje znaczne zróżnicowanie przestrzenne – najwyższy wskaźnik odnotowano w miastach Białymstoku (2893 osoby na 1 km²) oraz Łomży (1922 osób na 1 km²), zaś najniższy w powiatach sejneńskim (24 osoby na 1 km²) oraz suwałskim i hajnowskim (odpowiednio: 27 i 28 osób na 1 km²).

W ogólnej liczbie ludności było 581164 mężczyzn i 610754 kobiety. Struktura ludności w województwie w podziale na płeć kształtowała się podobnie, jak w skali kraju. Mężczyźni stanowili 48,8% ogółu ludności, kobiety zaś 51,2% (w Polsce odpowiednio: 48,4% ogółu społeczeństwa i 51,6%). Współczynnik feminizacji ukształtował się na poziomie 105 kobiet na 100 mężczyzn.

W 40 miastach województwa mieszkało ogółem 720900 osób (60,5% ogółu ludności województwa), a na wsi 471018 osób (39,5%). Pod względem wskaźnika urbanizacji Podlasie zajmuje 8. pozycję w kraju, gdzie odsetek ludności miejskiej wyniósł 60,4%.

¹Ludność, ruch naturalny i migracje w województwie podlaskim w 2014r., Informacje i opracowania statystyczne, Urząd Statystyczny w Białymstoku, Białystok 2015, s. 10 i nast.

Rok 2014 był kolejnym rokiem, w którym nastąpił spadek liczby ludności. W porównaniu do ubiegłego roku, liczba ludności w woj. podlaskim zmniejszyła się o 3047 osób, tj. o 0,3% (rok wcześniej spadek o 3725 osób, tj. o 0,3%). Zmniejszyła się zarówno liczba ludności zamieszkałej na wsi - o 2123 osoby, tj. o 0,4%, jak i w miastach - o 924 osoby, tj. o 0,1%.

W 2014r., podobnie jak w roku ubiegłym, w woj. podlaskim odnotowano ujemny przyrost naturalny ludności. W przeliczeniu na 1000 mieszkańców województwa wyniósł on minus 0,69 (w 2013r. minus 1,28) i odbiegał od wskaźnika ogólnokrajowego wynoszącego 0,03 (w 2013r. minus 0,5). Na ujemny przyrost rzeczywisty ludności wpływ miało również ujemne saldo migracji wewnętrznych i zagranicznych na pobyt stały i wyniosło ono minus 1,88 na 1000 ludności (w 2013r. minus 2,10); dla Polski wskaźnik ten osiągnął wartość minus 0,4.

Prawie we wszystkich powiatach naszego województwa nastąpił spadek liczby ludności, przy czym największy odnotowano w powiatach: sokólskim (o 465 osób, tj. o 0,7%), siemiatyckim (o 459 osób, tj. o 1,0%) hajnowskim (o 458 osób, tj. również o 1,0%) oraz bielskim (o 455 osób, tj. o 0,8%).

Na terenie czterech powiatów odnotowano wzrost liczby ludności, przy czym największy dotyczył powiatu białostockiego (o 252 osoby, tj. o 0,2%) oraz miasta Białystok (o 177 osób, tj. o 0,1%).

SYTUACJA NA RYNKU PRACY W WOJ. PODLASKIM W 2014 ROKU

Tabela 1. Ludność województwa podlaskiego według powiatów w latach 2000 i 2005-2014 (stan w końcu roku)

Powiaty	2000	2005	2006	2007	2008	2009	2010	2011	2012	2013	2014
Województwo podlaskie	1210688	1199689	1196101	1192660	1191470	1189731	1203448	1200982	1198690	1194965	1191918
Miasta	709976	709950	711597	710098	710073	715761	722374	724027	723303	721824	720900
Wieś	500712	489739	484504	482562	481397	473970	481074	476955	475387	473141	471018
Powiaty:											
Augustowski	59308	58995	58975	58867	58872	58763	60098	59976	59873	59558	59374
Białostocki	139645	139942	137282	138004	138852	139643	142577	143701	144388	144978	145230
Bielski	62320	60273	59764	59301	58922	58463	58971	58495	58057	57599	57144
Grajewski	50964	50261	49921	49663	49506	49393	49734	49446	49225	48916	48643
Hajnowski	50910	48435	47830	47224	46787	46385	47173	46584	45984	45415	44957
Kolneński	40479	39809	39660	39387	39244	39053	40174	39990	39928	39555	39369
Łomżyński	50977	50880	50896	51013	50840	50919	52239	52181	52169	51860	51610
Moniecki	44499	43111	42836	42668	42571	42212	43019	42745	42385	42077	41817
Sejneński	21736	21452	21235	21170	21120	21013	21173	21039	20963	20891	20778
Siemiatycki	50865	48816	48474	47998	47617	47286	48223	47791	47358	46938	46479
Sokólski	75555	72760	72046	71543	71031	70517	72284	71678	71128	70525	70060
Suwalski	35425	35220	35248	35139	35144	35148	36222	36211	36024	35924	35929
Wysokomaz.	60593	59912	59600	59542	59413	59010	59730	59471	59154	58793	58519
Zambrowski	45485	44913	44871	44681	44540	44385	45191	45096	44917	44626	44455
Miasta na prawach powiatu:											
Białystok	289233	291823	294830	294143	294153	294685	294155	294298	294921	295282	295459
Łomża	63805	63819	63387	63036	63304	63357	63240	63070	62812	62711	62779
Suwałki	68889	69268	69246	69281	69554	69499	69245	69210	69404	69317	69316

Źródło: Urząd Statystyczny w Białymstoku.

O ile na przestrzeni ostatnich kilkunastu lat zwiększała się zarówno liczba, jak i udział ludności w wieku produkcyjnym, to w 2014 r. nastąpił w tej grupie spadek liczebności o 4,1 tys. osób (o 0,5%), a jej udział zmniejszył się o 0,2 punktu proc. (755,6 tys., tj. 63,4% ogółu). Wśród ludności w wieku produkcyjnym osoby w wieku mobilnym (18-44 lata) stanowiły 62,6% (472,7 tys.) i ich liczebność zmniejszyła się o 3,3 tys. osób, tj. o 0,7%. Zmniejszyła się również liczba osób w wieku produkcyjnym niemobilnym i było to o 282,8 tys. osób, tj. o 0,7 tys. (o 0,3%) mniej niż przed rokiem. W wieku przedprodukcyjnym było 210,5 tys. osób (17,7%), czyli mniej niż przed rokiem o 3,6 tys. osób (o 1,7%). W wieku poprodukcyjnym było 225,9 tys. osób (19,0%), tj. więcej o 4,6 tys. osób (o 2,1%).

Coraz mniej korzystnie kształtują się proporcje między poszczególnymi grupami ekonomicznymi wieku ludności. Współczynnik obciążenia demograficznego, określający liczbę osób w wieku nieprodukcyjnym przypadającą na 100 osób w wieku produkcyjnym w 2014r. wyniósł dla woj. podlaskiego 57,8 (w 2013r.: 57,3).

Notowany na przestrzeni lat do 2007 i od 2011 roku ujemny przyrost rzeczywisty ludności spowodował, że w stosunku do 2000r. liczba mieszkańców woj. podlaskiego wg stanu z końca 2014r. zmniejszyła się o 18,8 tys. osób. Na ogólny spadek liczby ludności wpłynęło znaczące zmniejszenie się liczby ludności w wieku przedprodukcyjnym (tj. do 17 lat). W analizowanym okresie odnotowano spadek liczebności tej grupy o 104,4 tys. osób, tj. o 33,2%. Zwiększyła się natomiast liczba ludności w wieku produkcyjnym (tj. kobiety w wieku 18-59 lat i mężczyźni w wieku 18-64 lata) - o 53,5 tys. osób, tj. o 7,6%, a także liczba ludności w wieku poprodukcyjnym (tj. kobiety w wieku 60 i więcej lat i mężczyźni w wieku 65 i więcej lat) - o 32,1 tys. osób, tj. o 16,6%.

SYTUACJA NA RYNKU PRACY W WOJ. PODLASKIM W 2014 ROKU

Tabela 2. Ludność woj. podlaskiego (w tys.) w wieku produkcyjnym i nieprodukcyjnym w latach 2000 i 2005-2014 (stan w końcu okresu sprawozdawczego)

Wyszczególnienie	2000	2005	2006	2007	2008	2009	2010	2011	2012	2013	2014
Ludność woj. podlaskiego											
- ogółem	1210,7	1199,7	1196,1	1192,7	1191,5	1189,7	1203,4	1201,0	1198,7	1195,0	119,2
- kobiety	618,0	614,1	612,8	611,4	611,2	610,5	616,1	614,9	613,8	612,3	610,8
- mężczyźni	592,7	585,6	583,3	581,3	580,3	579,2	587,4	586,1	584,8	582,6	581,2
Ludność w wieku przedprodukcyjnym											
- ogółem	314,9	259,8	250,6	242,3	235,1	228,7	229,1	223,3	218,5	214,0	210,5
- kobiety	153,9	126,5	121,9	117,9	114,4	111,2	111,7	108,9	106,4	104,2	102,3
- mężczyźni	161,5	133,3	128,7	124,4	120,7	111,0	117,4	114,4	112,1	109,8	108,1
Ludność w wieku produkcyjnym											
- ogółem	702,0	740,4	744,7	747,8	751,4	754,1	764,8	764,7	763,2	759,6	755,6
- kobiety	336,5	356,2	358,3	359,3	359,9	360,0	362,4	361,0	359,3	357,1	354,6
- mężczyźni	365,5	384,2	386,4	388,5	391,5	394,1	402,5	403,8	403,9	402,5	401,0
Ludność w wieku poprodukcyjnym											
- ogółem	193,8	199,5	200,8	202,6	205,0	206,9	209,5	212,9	217,0	221,3	225,9
- kobiety	128,1	131,4	132,6	134,2	136,8	139,2	142,0	145,0	148,1	150,9	153,9
- mężczyźni	65,7	68,1	68,2	68,4	68,2	67,7	67,5	67,9	68,8	70,4	72,0

Zródło: Urząd Statystyczny w Białymstoku, BDL.

1.1.2. Edukacja²

W szkolnictwie woj. podlaskiego od kilku lat zmniejsza się liczba uczniów szkół ponadgimnazjalnych. W roku szkolnym 2013/14 w szkołach ponadgimnazjalnych kształciło się 42,8 tys. uczniów. Na poziomie szkolnictwa ponadgimnazjalnego najwięcej uczniów uczyło się w liceach ogólnokształcących – 20,2 tys., oraz w technikach – 17,5 tys. Pozostałe 4,1 tys. uczniów uczęszczała do zasadniczych szkół zawodowych. Stopniowo likwidowane są uzupełniające licea ogólnokształcące, technika uzupełniająca oraz licea profilowane dla młodzieży. Skutkuje to brakiem naboru uczniów do klas pierwszych zamykaniem istniejących jeszcze placówek. W odniesieniu do roku szkolnego 2012/13 liczba uczniów liceów profilowanych zmniejszyła się o 70,2%.

Liczba uczniów kształcących się na poziomie ponadgimnazjalnym zmniejszyła się o 2,6 tys. osób (o 5,9%). Spowodowane to było głównie wkraczaniem do szkół kolejnych roczników niżej demograficznego. W porównaniu do poprzedniego roku szkolnego zmniejszyła się liczba uczniów liceów ogólnokształcących (o 5,9%) oraz liczba uczniów w liceach profilowanych (aż o 70,2%). Zmniejszyła się również liczba uczniów techników (o 4,9%), a także kształcących się w zasadniczych szkołach zawodowych (o 3,3%).

Zmniejszyła się również liczba słuchaczy kształcących się w szkołach policealnych. W roku szkolnym 2013/14 szkolnictwo policealne obejmowało 11,2 tys. uczniów (aż o 34,6% mniej niż w poprzednim roku szkolnym). Największym zainteresowaniem cieszyły się takie specjalności, jak: pracownicy do spraw zdrowia (szczególnie technicy bezpieczeństwa i higieny pracy), pracownicy usług osobistych (głównie technicy usług kosmetycznych) oraz pracownicy do spraw biznesu i administracji (w tym technicy administracji).

² Edukacja w województwie podlaskim w roku szkolnym 2013/2014. Opracowania sygnałne, Urząd Statystyczny w Białymstoku, Białystok, wrzesień 2014, s.4 i nast., Rocznik Statystyczny Województwa Podlaskiego 2014, Urząd Statystyczny w Białymstoku, Białystok 2014, s.190 i nast.

SYTUACJA NA RYNKU PRACY W WOJ. PODLASKIM W 2014 ROKU

Tabela 3. Szkolnictwo w woj. podlaskim w latach 2006-2014

Szkolnictwo:	Liczba szkół w roku szkolnym								Liczba uczniów i studentów w roku szkolnym							
	2006/ 2007	2007/ 2008	2008/ 2009	2009/ 2010	2010/ 2011	2011/ 2012	2012/ 2013	2013/ 2014	2006/ 2007	2007/ 2008	2008/ 2009	2009/ 2010	2010/ 2011	2011/ 2012	2012/ 2013	2013/ 2014
Podstawowe	499	484	459	450	449	438	425	414	80318	75854	72576	69763	67355	65986	64542	63868
Gimnazja	219	219	219	222	222	221	226	229	51588	48820	45929	43437	41056	38983	36750	34973
Ponadgimnazjalne, w tym:	283	258	247	241	229	225	224	212	57012	55808	53390	52149	50433	47907	45417	42760
▪ zasadnicze zawo- dowe	51	53	52	51	50	50	50	46	5588	5906	5812	5697	5238	4763	4272	4131
▪ licea ogóln- kształcące (z uzu- pełniającymi)	77	76	79	76	76	76	78	79	25550	24917	24190	23369	23015	22460	21480	20186
▪ licea profilowane	53	40	32	27	17	14	12	6	5490	3779	2601	1698	1126	753	409	122
▪ technika (z uzupeł- niającymi)	84	76	72	74	72	71	70	67	19431	20169	20016	20479	20301	19162	18451	17524
▪ artystyczne	8	8	10	9	9	10	10	10	755	750	773	767	697	731	822	742
Policealne	123	113	119	118	110	104	102	79	12097	11205	12528	11443	13460	16241	17050	11158
Wyższe	19	19	18	17	17	18	18	18	53905	53447	53678	54846	53963	51448	47550	42755

Dane: Rocznik Statystyczny Województwa Podlaskiego 2014, Urząd Statystyczny w Białymstoku, Białystok 2014, s.190 i nast.

W roku akademickim 2013/14 zmniejszyła się liczba studentów szkół wyższych. Na terenie woj. podlaskiego siedzibę miało 18 wyższych uczelni, wśród których znajdowało się 5 uczelni publicznych i 13 niepublicznych. Kształciło się na nich łącznie 42,5 tys. studentów, tj. o 10,1% mniej niż przed rokiem. Spośród podlaskich studentów najwięcej, bo 31,5% kształciło się na Uniwersytecie w Białymstoku (13,4 tys. osób). Na Politechnice Białostockiej kształciło się 28,9% ogółu studentów (12,3 tys. osób). Uniwersytet Medyczny, jedna z najstarszych uczelni województwa, kształciła 10,5% ogółu podlaskich studentów (4,5 tys. osób). Spośród uczelni niepublicznych, największą liczbę słuchaczy zarejestrowano w Wyższej Szkole Administracji Publicznej im. Stanisława Staszica w Białymstoku, gdzie wiedzę zdobywało 1,4 tys. osób, tj. 3,3% ogółu osób studiujących na podlaskich uczelniach.

W roku akademickim 2013/14 podlaskie uczelnie wyższe ukończyło 12,0 tys. absolwentów, tj. o 1,9 tys., tj. o 13,8% mniej niż w poprzednim roku. Wśród ogółu absolwentów uczelni wyższych, przeważały osoby kończące studia I stopnia (licencjackie lub inżynierskie) – 56,7%.

1.1.3. Gospodarka województwa. Podmioty gospodarcze

Województwo podlaskie jest jednym z najsłabiej rozwiniętych województw w kraju. Niski jest **udział regionu w wartości dodanej brutto**, który plasuje go na 14 pozycji w Polsce. W 2012r. wartość wytworzonego produktu krajowego brutto w województwie wyniosła 36057 mln zł., co stanowiło 2,2% PKB Polski. Średnia wartość PKB na 1 mieszkańca w regionie osiągnęła 30055 zł., tj. 71,7% średniej krajowej (14 pozycja w Polsce). Największy udział w generowaniu wartości dodanej brutto osiągały jednostki prowadzące działalność w zakresie handlu; naprawy pojazdów samochodowych; transportu i gospodarki magazynowej; zakwaterowania i gastronomii; informacji i komunikacji – 28,9% (w kraju – 29,8%) oraz w zakresie pozostałych usług (w tym administracja publiczna i obrona narodowa; obowiązkowe zabezpieczenia społeczne) – 26,7% (w kraju – 24,3%). Udział przemysłu wyniósł 20,3% i był jednym z najniższych w kraju (średnia wartość krajowa – 26,2%). Jednostki prowadzące działalność finansową i ubezpieczeniową; obsługę rynku nieruchomości w 2012 roku wypracowały

8,7% regionalnej wartości dodanej brutto (w kraju – 8,8%). Sektor rolniczy stanowił 7,8% udziału w wytwarzaniu wartości dodanej brutto, osiągając największą wartość w kraju (średnia wartość krajowa – 3,1%), a budownictwo – 7,6% (średnia wartość krajowa – 7,9%)³.

Istotnym działem gospodarki województwa jest **rolnictwo**. W czerwcu 2014r. ogólna powierzchnia gruntów w gospodarstwach rolnych wyniosła 1264,6 tys. ha i była o 7,8 tys. ha (o 0,6%) większa od zanotowanej rok wcześniej. Użytki rolne zajmowały 1078,0 tys. ha, tj. 85,2% ogólnej powierzchni gospodarstw rolnych. W woj. podlaskim funkcjonowało w 2014r. blisko 80 tys. gospodarstw rolnych posiadających użytki rolne. Najwięcej, bo 23,7% miało powierzchnię 5-10 ha oraz 10-15 ha (19,5%). Gospodarstwa duże, o powierzchni 50 ha i więcej posiadało jedynie 2,6% gospodarstw rolnych w województwie.⁴

Wg wyników PSR 2010, liczba pracujących w gospodarstwach rolnych wynosi 215 tys. osób, w tym w swoim gospodarstwie – 213 tys. osób. Na ogólną liczbę 213,1 tys. członków rodzin pracujących w swoich gospodarstwach rolnych 71,0% pracowało wyłącznie w tych gospodarstwach, a pozostali łączyli tę pracę z inną. Średnia powierzchnia użytków rolnych w gospodarstwach rolnych prowadzących działalność rolniczą wynosiła 11,49 ha i była wyższa od średniej w kraju (7,95 ha)⁵. W 2013r. w strukturze towarowej produkcji rolniczej dominuje mleko krowie (55,3%), żywiec rzeźny (31,0%) oraz zboża (4,8%)⁶.

³ Produkt krajowy brutto. Rachunki regionalne w 2012r., Główny Urząd Statystyczny, Urząd Statystyczny w Katowicach, Katowice 2014 <http://stat.gov.pl/obszary-tematyczne/rachunki-narodowe/rachunki-regionalne/produkt-krajowy-brutto-rachunki-regionalne-w-2012-r-1.13.html#archive>, dn. 24.09.2015

⁴ Rolnictwo w województwie podlaskim w 2014r. Informacje i opracowania statystyczne, Urząd Statystyczny w Białymstoku, Białystok 2015, <http://bialystok.stat.gov.pl/publikacje-i-foldery/rolnictwo-lesnictwo/rolnictwo-w-województwie-podlaskim-w-2014-r-8.4.html>, 10.07.2015r.

⁵ PSR 2010 Charakterystyka gospodarstw rolnych w województwie podlaskim, Powszechny Spis Rolny 2010, Urząd Statystyczny w Białymstoku, Białystok 2012 http://www.stat.gov.pl/cps/rde/xbcr/bialystok/ASSETS_2012_psr_2010_charakterystyka_gospodarstw_rolnych_wpodl.pdf, dn. 21.03.2015

⁶ Rolnictwo w województwie podlaskim w 2014r. Informacje i opracowania statystyczne, Urząd Statystyczny w Białymstoku, Białystok 2015, <http://bialystok.stat.gov.pl/publikacje-i-foldery/rolnictwo-lesnictwo/rolnictwo-w-województwie-podlaskim-w-2014-r-8.4.html>, 10.07.2015r.

W 2014r. **przychody ze sprzedaży wyrobów i usług w przedsiębiorstwach przemysłowych** wyniosły 20785,2 mln zł. i zwiększyły się o 5,1% w stosunku do roku poprzedniego.

Produkcja sprzedana w przetwórstwie przemysłowym (stanowiąca 95% ogólnej produkcji przemysłowej) w porównaniu z poprzednim rokiem zwiększyła się o 6,4%. Z kolei w wytwarzaniu i zaopatrywaniu w energię elektryczną, gaz, parę wodną i gorącą wodę zanotowano jej spadek o 52,0%.

Uwzględniając działy o znaczącym udziale w produkcji sprzedanej przemysłu, największy wzrost wartości sprzedaży w 2014r. w odniesieniu do poziomu sprzed roku zanotowano w produkcji artykułów spożywczych (o 9,1%), maszyn i urządzeń (o 9,0%) oraz wyrobów z gumy i tworzyw sztucznych (o 4,3%), natomiast jej spadek wystąpił w produkcji wyrobów z drewna, korka, słomy i wikliny (o 10,6%)⁷.

Według **danych rejestru REGON**⁸ w końcu 2014r. w województwie podlaskim zarejestrowanych było 98339 jednostek gospodarczych (bez osób prowadzących gospodarstwa indywidualne w rolnictwie). Sektor publiczny obejmował 3125 podmiotów, zaś prywatny 95187. W porównaniu ze stanem z końca 2013r. rejestr REGON obejmował o 1,9% więcej jednostek, przy czym w sektorze prywatnym liczba zarejestrowanych podmiotów zwiększyła się o 2,0%, natomiast w sektorze publicznym spadła – o 1,2%. Ponad połowa podmiotów gospodarczych w woj. podlaskim zarejestrowana była w końcu 2014r. w 4 sekcjach:

- handel; naprawa pojazdów samochodowych – 25733 (26,2% ogółu),
- budownictwo – 12370 (12,6%),
- przemysł – 8696 (8,8%),
- działalność profesjonalna, naukowa i techniczna – 8076 (8,2%).

⁷ Komunikat o sytuacji społeczno-gospodarczej województwa podlaskiego. Wyniki wstępne Nr 12/2014, Urząd Statystyczny w Białymstoku, Białystok Grudzień 2014, s.15.
<http://bialystok.stat.gov.pl/opracowania-biezace/komunikaty-i-biuletyny/inne-opracowania/komunikat-o-sytuacji-spoleczo-gospodarczej-wojewodztwa-podlaskiego-2014,6,13.html>, 11.09.2015r.

⁸ Zmiany strukturalne grup podmiotów gospodarki narodowej w rejestrze REGON w województwie podlaskim, 2014 r., Urząd Statystyczny w Białymstoku, Białystok 2015.
<http://bialystok.stat.gov.pl/publikacje-i-foldery/podmioty-gospodarcze/zmiany-strukturalne-grup-podmiotow-gospodarki-narodowej-w-rejestrze-regon-w-wojewodztwie-podlaskim-2014-r-,13,12.html> 31.03.2015r.

SYTUACJA NA RYNKU PRACY W WOJ. PODLASKIM W 2014 ROKU

W 2014r. na terenie woj. podlaskiego zarejestrowano 9174 nowe podmioty gospodarcze (o 4,3% więcej niż w 2013r.), głównie były to osoby fizyczne prowadzące działalność gospodarczą – 7881 (o 3,7% więcej). Natomiast wyrejestrowało swoją działalność 6899 podmiotów (o 1,0% mniej niż w 2013r.), również głównie osoby fizyczne – 6512 (o 0,9% mniej). Największą aktywność w otwieraniu i likwidowaniu działalności wykazywały podmioty gospodarcze działające w handlu; naprawie pojazdów samochodowych i budownictwie (nowo powstające i likwidowane).

W województwie podlaskim w końcu 2014r. zdecydowaną większość 96,1% stanowiły podmioty, tzw. małe, w których liczba pracujących nie przekraczała 9 osób (94465 jednostek). W tej grupie podmiotów najliczniej była reprezentowana sekcja handel; naprawa pojazdów samochodowych (26,5% ogółu jednostek prawnych należących do tej populacji). Podmioty średnie (liczące od 10 do 49 pracujących) skupiały 3,1% ogółu (3043 jednostki), a najwięcej z nich prowadziło działalność w zakresie edukacji (22,0%). Odsetek podmiotów dużych (o liczbie pracujących powyżej 49 osób) wyniósł zaledwie 0,8% (831 jednostki); podmioty duże najczęściej wykonywały działalność zaliczaną do sekcji edukacja (28,0%) i przetwórstwo przemysłowe (19,3%).

Rozmieszczenie terytorialne podmiotów gospodarczych, działających na terenie woj. podlaskiego jest nierównomierne. Prawie 48% wszystkich podmiotów prowadziło swoją działalność w 3 największych miastach województwa: w Białymstoku (33735 podmiotów), Suwałkach (6969 podmiotów) oraz Łomży (6325 podmiotów) oraz dalsze 12,3% - na terenie powiatu białostockiego (12123 podmioty).

SYTUACJA NA RYNKU PRACY W WOJ. PODLASKIM W 2014 ROKU

Tabela 4. Podmioty gospodarcze w woj. podlaskim wg sekcji PKD w latach 2013-2014 (stan w końcu roku)

SEKCJE PKD	2013	2014	wzrost/ spadek	
			(+/-)	w %
Ogółem, w tym:	96517	98339	+1822	+1,9
Rolnictwo, leśnictwo, łowiectwo i rybactwo	3746	3042	-704	-18,8
Górnictwo i wydobywanie	131	140	+9	+6,9
Przetwórstwo przemysłowe	7931	8067	+136	+1,7
Wytwarzanie i zaopatrywanie w energię elektryczną, gaz, parę wodną i gorącą wodę	174	176	+2	+1,1
Dostawa wody; gospodarowanie ściekami i odpadami; rekultywacja	296	313	+17	+5,7
Budownictwo	12003	12370	+367	+3,1
Handel; naprawa pojazdów samochodowych	25557	25733	+176	+0,7
Transport i gospodarka magazynowa	6880	6979	+99	+1,4
Zakwaterowanie i gastronomia	2164	2359	+195	+9,0
Informacja i komunikacja	1960	2085	+125	+6,4
Działalność finansowa i ubezpieczeniowa	3182	3159	-23	-0,7
Obsługa rynku nieruchomości	2807	2919	+112	+4,0
Działalność profesjonalna, naukowa i techniczna	7754	8076	+322	+4,2
Administrowanie i działalność wspierająca	2061	2229	+168	+8,2
Administracja publiczna i obrona narodowa; obowiązkowe zabezpieczenia społeczne	1095	1093	-2	-0,2
Edukacja	3557	3613	+56	+1,6
Opieka zdrowotna i pomoc społeczna	6182	6377	+195	+3,2
Działalność związana z kulturą rozrywką i rekreacją	1750	1781	+31	+1,8
Pozostała działalność usługowa	7284	7818	+534	+7,3
Organizacje i zespoły eksterytorialne	3	0	-3	-100,0

Źródło Zmiany strukturalne grup podmiotów gospodarki narodowej w rejestrze REGON w województwie podlaskim, 2014 r., Urząd Statystyczny w Białymstoku, Białystok 2015

W 2014r. w większości sekcji PKD odnotowano wzrost liczby podmiotów gospodarczych, największy zaś w: pozostałej działalności usługowej (+534), budownictwie (+367), działalności profesjonalnej, naukowej i technicznej (+322), zakwaterowaniu i gastronomii (+195) oraz opiece zdrowotnej i po-

mocy społecznej (+195). Spadek tej liczby nastąpił natomiast w: rolnictwie, leśnictwie, łowiectwie i rybactwie (-704), działalności finansowej i ubezpieczeniowej (-23), organizacjach i zespołach eksterytorialnych (-3) oraz administracji publicznej i obronie narodowej (-2).

Liczba osób fizycznych prowadzących działalność gospodarczą (bez rolników indywidualnych) wyniosła w końcu 2014r. 75930 (77,2% ogółu podmiotów) i zwiększyła się w porównaniu z 2013r. o 1,2%. Najwięcej osób fizycznych zarejestrowanych było w sekcjach: handel; naprawa pojazdów samochodowych – 21486 (o 0,1% więcej niż w końcu 2013r.), budownictwo – 11307 (o 3,0% więcej), działalność profesjonalna, naukowa i techniczna – 7108 (o 4,5% więcej), transport i gospodarka magazynowa – 6494 (o 1,1% więcej) oraz przetwórstwo przemysłowe – 6439 (o 1,3% więcej).

W końcu 2014r. w woj. podlaskim działało 22409 osób prawnych i samodzielnych jednostek organizacyjnych nie mających osobowości prawnej, czyli o 4,2% więcej niż w końcu 2013r. Spośród nich zwiększyła się liczba fundacji – do 416 (o 19,5%), spółek handlowych - do 5942 (o 6,7%), stowarzyszeń i organizacji społecznych – do 3349 (o 3,0%), spółdzielni – do 500 (o 3,5%) oraz spółek cywilnych – do 5025 (o 1,1%), natomiast liczba przedsiębiorstw państwowych nie uległa zmianie - 1.

SYTUACJA NA RYNKU PRACY W WOJ. PODLASKIM W 2014 ROKU

Tabela 5. Podmioty gospodarcze według form organizacyjno–prawnych*) w 2014 roku (stan w końcu roku)

Wyszczególnienie	Podmioty gospodarcze ogółem	Osoby prawne i jedn. organizacyjne nie mające osobowości prawnej				Osoby fiz. prowadzące działalność gospodarczą	
		Razem	w tym:				
			Przedsiębiorstwa państwowe	Spółdzielnie	Spółki handlowe	Spółki cywilne	
Województwo	98339	22409	1	500	5942	5025	75930
Powiaty	51310	10909	-	351	1920	2085	40401
Augustowski	4333	988	-	20	169	228	3345
Białostocki	12123	2268	-	60	635	472	9855
Bielski	3804	818	-	39	169	142	2986
Grajewski	3072	704	-	24	96	193	2368
Hajnowski	3015	775	-	26	100	98	2240
Kolneński	2491	462	-	14	52	102	2029
Łomżyński	3053	586	-	23	71	118	2467
Moniecki	2335	534	-	21	70	81	1801
Sejneński	1268	319	-	10	40	51	949
Siemiatycki	2675	669	-	24	79	85	2006
Sokólski	3879	933	-	28	147	110	2946
Suwalski	1920	424	-	14	63	60	1496
Wysokomazowiecki	4086	791	-	27	109	175	3295
Zambrowski	3256	638	-	21	120	170	2618
Miasta na prawach powiatu	47029	11500	1	149	4022	2940	35529
Białystok	33735	8413	1	90	3193	2030	25322
Łomża	6325	1390	-	28	352	424	4935
Suwałki	6969	1697	-	31	477	486	5272

*) Zarejestrowane w rejestrze REGON; bez osób prowadzących gospodarstwa indywidualne w rolnictwie

Źródło: Biuletyn Statystyczny Województwa Podlaskiego, Urząd Statystyczny w Białymstoku, IV kwartał 2014r., Białystok Luty 2015, tabl. 44 cz.1

1.1.4. Pracujący⁹

W IV kwartale 2014r. wg BAEL (Badania Aktywności Ekonomicznej Ludności) zbiorowość aktywnych zawodowo w woj. podlaskim liczyła 511 tys. osób (w tym 474 tys. pracujących i 37 tys. bezrobotnych), natomiast biernych zawodowo było 405 tys. osób.

Tabela 6. Ludność aktywna i bierna zawodowo w wieku 15 lat i więcej (wg BAEL*) w woj. podlaskim w latach 2013-2014

Wyszczególnienie		IV kw. 2013	I kw. 2014	II kw. 2014	III kw. 2014	IV kw. 2014
Aktywni zawodowo w tys.		526	530	516	499	511
w tym:	Pracujący w tys.	477	473	462	459	474
	Bezrobotni w tys.	49	57	54	40	37
Bierni zawodowo w tys.		413	402	408	405	405
Współczynnik aktywności zawodowej w %		56,0	56,9	55,8	55,2	55,8
Wskaźnik zatrudnienia w %		50,8	50,7	50,0	50,8	51,7
Stopa bezrobocia w %		9,3	10,7	10,5	8,0	7,2

*) Badanie Aktywności Ekonomicznej Ludności

Źródło: Aktywność ekonomiczna ludności w województwie podlaskim w I, II, III, IV kwartale 2014r., Urząd Statystyczny w Białymstoku

Z wyników badania aktywności ekonomicznej ludności wynika, że w okresie IV kwartał 2013r. - IV kwartał 2014r. liczba osób aktywnych zawodowo w woj. podlaskim zmniejszyła się o 15 tys. osób (tj. o 2,9%). Wśród ludności aktywnej zawodowo zmniejszyła się liczba pracujących - o 3 tys. osób (o 0,6%), a także spadła liczba bezrobotnych o 12 tys. osób (o 3,9%). Zmniejszyła się również liczba osób biernych zawodowo – o 8 tys. (tj. o 16,3%). Stopa bezrobocia liczona wg BAEL wyniosła w IV kwartale 2014r. 7,2%, tj. o 2,1 punktu proc. mniej niż w IV kwartale 2013r., jednocześnie zwiększył się wskaźnik zatrudnienia – o 0,9 punktu proc. i wyniósł 51,7%.

⁹ Aktywność ekonomiczna ludności w województwie podlaskim w IV kwartale 2014r., Urząd Statystyczny w Białymstoku, Białystok, marzec 2015

SYTUACJA NA RYNKU PRACY W WOJ. PODLASKIM W 2014 ROKU

Wskaźnik aktywności zawodowej w woj. podlaskim był w IV kwartale 2014r. był niższy od średniej krajowej o 0,5 punktu (56,3%), natomiast wskaźnik zatrudnienia był równy średniej krajowej (51,7%). Z kolei wojewódzka stopa bezrobocia rzeczywistego była niższa od krajowej o 0,9 punktu proc. (8,1%).

Tabela 7. Pracujący* w woj. podlaskim w latach 2013-2014 wg sekcji PKD
(stan w końcu roku)

SEKCJE PKD 2007 (Polskiej Klasyfikacji Działalności)	2013	2014	wzrost/ spadek liczby pracujących	
			w liczbach	w %
Ogółem	400090	408841	+8751	+2,2
Rolnictwo, leśnictwo, łowiectwo i rybactwo	126790	127040	+250	+0,2
Przemysł	59583	62417	+2834	+4,8
przetwórstwo przemysłowe	52369	55386	+3017	+5,8
Budownictwo	19298	19940	+642	+3,3
Handel; naprawa pojazdów samochodowych	52721	54469	+1748	+3,3
Transport i gospodarka magazynowa	17146	17554	+408	+2,4
Zakwaterowanie i gastronomia	5134	5344	+210	+4,1
Informacja i komunikacja	3579	3904	+325	+9,1
Działalność finansowa i ubezpieczeniowa	7146	7141	-5	-0,1
Obsługa rynku nieruchomości	3843	3832	-11	-0,3
Działalność profesjonalna, naukowa i techniczna	8407	8803	+396	+4,7
Administrowanie i działalność wspierająca	7325	8273	+948	+12,9
Administracja publiczna i obrona narodowa; obow. zabezpieczenia społeczne	20975	21165	+190	+0,9
Edukacja	33818	33915	+97	+0,3
Opieka zdrowotna i pomoc społeczna	23635	24247	+612	+2,6
Działalność związana z kulturą, rozrywką i rekreacją	3679	3772	+93	+2,5
Pozostała dział. usługowa	7011	7025	+14	+0,2

*) Według faktycznego miejsca pracy i rodzaju działalności; Bez pracujących w jednostkach budżetowych działających w zakresie obrony narodowej i bezpieczeństwa publicznego.

Źródło: Pracujący w gospodarce narodowej w 2014 roku, GUS, Warszawa 2015
<http://stat.gov.pl/obszary-tematyczne/rynek-pracy/pracujacy-zatrudnieni-wynagrodzenia-koszty-pracy/pracujacy-w-gospodarce-narodowej-w-2014-r-,7,11.html>

SYTUACJA NA RYNKU PRACY W WOJ. PODLASKIM W 2014 ROKU

W końcu 2014r. w woj. podlaskim pracowało 408841 osób. W porównaniu z końcem 2013r. liczba pracujących zwiększyła się o 8751 osób (o 2,2%). W sektorze publicznym pracowało 88631 osób, tj. 21,7%, a w sektorze prywatnym - 320210 osób, tj. 78,3%.

W większości sekcji PKD odnotowano wzrost liczby pracujących, przy czym największy nastąpił w administrowaniu i działalności wspierającej (+12,9%), w informacji i komunikacji (+9,1%), przemyśle (+4,8%). Spadek liczby pracujących odnotowano w 2 sekcjach PKD: obsłudze rynku nieruchomości (-0,3%) i działalności finansowej i ubezpieczeniowej (-0,1%).

Podlasie jest regionem rolniczym, w związku z czym najwięcej osób pracuje w rolnictwie. W końcu 2014r. w woj. podlaskim odnotowano 127040 osób pracujących w tej sekcji, tj. 31,1% ogółu pracujących (spadek o 0,6 punktu proc.). W przemyśle pracowało 62417 osób, tj. 15,3% ogółu (wzrost udziału o 0,4 punktu proc.). Z kolei w handlu, naprawie pojazdów samochodowych pracowało 54469 osób, tj. 13,3% ogółu (wzrost udziału o 0,1 punktu proc.).

SYTUACJA NA RYNKU PRACY W WOJ. PODLASKIM W 2014 ROKU

Tabela 8. Pracujący*) w woj. podlaskim w 2014r. wg rodzaju działalności oraz wg powiatów (stan w końcu roku)

Powiaty	Pracujący ogółem	Z ogółem				
		rolnictwo, leśnictwo, łowiectwo i rybactwo	przemysł i budownictwo	handel; naprawa pojazdów samochodowych, transport i gospodarka magazynowa, zakwaterowanie i gastronomia, informacja i komunikacja	działalność finansowa i ubezpieczeniowa, obsługa rynku nieruchomości	pozostałe usługi
Woj. podlaskie	340438	126157	66383	50565	8262	89071
Powiaty:						
Augustowski	14545	6518	2647	1878	217	3285
Białostocki	32675	14551	7598	4331	322	5873
Bielski	19294	8806	5350	1746	293	3099
Grajewski	12360	5749	2550	1216	172	2673
Hajnowski	13216	4529	3820	1603	177	3087
Kolneński	11838	8484	865	612	116	1761
Łomżyński	15486	11186	1957	742	129	1472
Moniecki	12378	8708	903	468	121	2178
Sejneński	6526	4500	250	369	46	1361
Siemiatycki	12881	7546	1713	1262	142	2218
Sokólski	21002	12659	2603	1804	212	3724
Suwalski	11422	8044	1374	722	66	1216
Wysokomaz.	21835	13882	3215	1633	301	2804
Zambrowski	13147	5774	3135	1578	194	2466
Miasta na prawach powiatu:						
Białystok	85602	2939	17842	22815	4200	37806
Łomża	15687	1181	3160	3900	622	6824
Suwałki	20544	1101	7401	3886	932	7224

*) Bez podmiotów gospodarczych o liczbie pracujących do 9 osób, bez pracujących w jednostkach budżetowych działających w zakresie obrony narodowej i bezpieczeństwa publicznego, z rolnictwem indywidualnym, według faktycznego miejsca pracy

Źródło: Pracujący w gospodarce narodowej w 2014 roku, GUS, Warszawa 2015
<http://stat.gov.pl/obszary-tematyczne/rynek-pracy/pracujacy-zatrudnieni-wynagrodzenia-koszty-pracy/pracujacy-w-gospodarce-narodowej-w-2014-r-,7,11.html>

Najbardziej aktualnych informacji o poziomie i strukturze zatrudnienia w gospodarce Podlasia, na przykładzie podmiotów zatrudniających powyżej 9 osób, dostarczają bieżące informacje Urzędu Statystycznego na temat przeciętnego zatrudnienia w sektorze przedsiębiorstw.

Przeciętne zatrudnienie w sektorze przedsiębiorstw¹⁰ wyniosło w 2014r. 97,9 tys. osób i było o 0,6% wyższe niż w 2013r. W odniesieniu do 2013r. największy wzrost przeciętnego zatrudnienia miał miejsce w informacji i komunikacji (o 11,6%), transporcie i gospodarce magazynowej (o 10,3%) oraz w zakwaterowaniu i gastronomii (o 9,1%), natomiast spadek odnotowano w wytwarzaniu i zaopatrywaniu w energię elektryczną, gaz, parę wodną i gorącą wodę (o 15,9%), administrowaniu i działalności wspierającej (o 11,9%), a także w handlu; naprawie pojazdów samochodowych (o 1,3%). Wśród działów o znaczącym udziale w zatrudnieniu, w stosunku do poprzedniego roku najwyższy jego wzrost odnotowano w jednostkach zajmujących się zakwaterowaniem (o 15,7%), utrzymaniem porządku w budynkach i zagospodarowaniem zieleni (o 13,2%), działalnością związaną z oprogramowaniem i doradztwem w zakresie informatyki (o 12,5%), produkcją wyrobów z gumy i tworzyw sztucznych oraz transportem lądowym i rurociągowym (po 7,8%). Niższe niż przed rokiem zatrudnienie zanotowano przede wszystkim w działalności detektywistycznej i ochroniarskiej (o 26,4%), wytwarzaniu i zaopatrywaniu w energię elektryczną, gaz, parę wodną i gorącą wodę (o 16,2%), gastronomii (o 4,3%), a także w jednostkach, których podstawowym rodzajem działalności jest budowa budynków (o 2,9%).

1.1.5. Wynagrodzenia¹¹

Przeciętne miesięczne wynagrodzenie brutto w sektorze przedsiębiorstw w 2014r. ukształtowało się na poziomie 3337,51 zł, tj. o 4,7% wyższym

¹⁰ Komunikat o sytuacji społeczno-gospodarczej województwa podlaskiego, Urząd Statystyczny w Białymstoku, grudzień 2014, nr 12/2014, s.4

¹¹ Tamże, s.4 i nast.

niż przed rokiem. W kraju przeciętna miesięczna płaca brutto wyniosła 3980,24 zł i zwiększyła się o 3,7% w odniesieniu do zanotowanej przed rokiem.

W poszczególnych sekcjach sektora przedsiębiorstw wysokość przeciętnego wynagrodzenia brutto kształtowała się od 4526,85 zł w sekcji wytwarzanie i zaopatrywanie w energię elektryczną, gaz, parę wodną i gorącą wodę, 4337,32 zł w informacji i komunikacji oraz 3964,28 zł w budownictwie do 2222,33 zł w zakwaterowaniu i gastronomii oraz 2050,30 zł w administrowaniu i działalności wspierającej.

Wzrost wynagrodzeń w 2014r. wystąpił w większości sekcji sektora przedsiębiorstw, przy czym najwyższy odnotowano w transporcie i gospodarce magazynowej (o 8,8%), administrowaniu i działalności wspierającej (o 7,4%), przetwórstwie przemysłowym (o 5,8%), a także w zakwaterowaniu i gastronomii (o 4,6%). Spadek wynagrodzeń wystąpił natomiast w sekcjach: wytwarzanie i zaopatrywanie w energię elektryczną, gaz, parę wodną i gorącą wodę (o 5,6%) oraz informacja i komunikacja (o 1,3%).

W 2014r. wynagrodzenie zdecydowanie wyższe od przeciętnego w województwie otrzymali m.in. pracujący w sekcjach: wytwarzanie i zaopatrywanie w energię elektryczną, gaz, parę wodną i gorącą wodę (o 35,6%), informacja i komunikacja (o 30,0%), budownictwo (o 18,8%), działalność związana z kulturą, rozrywką i rekreacją (o 12,3%) a także obsługa rynku nieruchomości (o 7,9%). Płace znacznie poniżej średniej uzyskali zatrudnieni w jednostkach zajmujących się m.in. administrowaniem i działalnością wspierającą (o 38,6%), zakwaterowaniem i gastronomią (o 33,4%), handlem; naprawą pojazdów samochodowych (o 11,4%), oraz transportem i gospodarką magazynową (o 5,2%).

Średni czas przepracowany w ciągu miesiąca przez 1 zatrudnionego w sektorze przedsiębiorstw w okresie styczeń – grudzień 2014r. wyniósł 146,8 godziny, tj. o 0,5% mniej niż rok wcześniej. Przeciętne wynagrodzenie godzinowe ukształtowało się na poziomie 22,73 zł i w porównaniu z 2013r. zwiększyło się o 5,3%.

1.2. Charakterystyka bezrobocia

W końcu 2014r. w 14 powiatowych urzędach pracy woj. podlaskiego zarejestrowanych było 60394 bezrobotnych, a stopa bezrobocia wyniosła 12,9% liczby ludności czynnej zawodowo (w Polsce – 11,4%).

Najwyższa stopa bezrobocia do aktywnych zawodowo występowała na terenie województw: warmińsko-mazurskiego – 18,7%, kujawsko-pomorskiego i zachodniopomorskiego – 15,5% oraz podkarpackiego – 14,6% i świętokrzyskiego – 14,1%. Najniższą stopę odnotowano w województwach: wielkopolskim – 7,6%, śląskim i mazowieckim – 9,6% oraz małopolskim – 9,7%. W woj. podlaskim stopa bezrobocia była wyższa od średniej krajowej o 1,5 punktu procentowego.

W skali województwa najwyższą stopę bezrobocia na koniec 2014r. odnotowano w powiatach: grajewskim (20,4%), kolneńskim (18,1%) oraz augustowskim (17,1%), najniższą zaś na terenie powiatu suwalskiego (7,4%), wysokomazowieckiego (7,7%) oraz bielskiego (8,5%).

W latach 1998-2001 miał miejsce systematyczny, znaczny wzrost liczby bezrobotnych oraz stopy bezrobocia. W okresie tym liczba bezrobotnych zwiększyła się o 23721 osób (do 86471 osób), a stopa bezrobocia wzrosła o 2,7 punktu procentowego (do 15,1%/17,7%¹²). Począwszy od 2002r., poziom bezrobocia systematycznie zmniejszał się. W okresie 2002-2008 liczba bezrobotnych zmniejszyła się o 40650 osób (do 45821), a stopa bezrobocia obniżyła się o 8,0 punktu proc. i wyniosła 9,7%. W 2009r. nastąpił znaczny wzrost poziomu bezrobocia – o 15348 osób (do 61169), czyli o 33,5%. W ślad za wzrostem liczby zarejestrowanych bezrobotnych zwiększyła się wartość stopy bezrobocia – o 3,1 punktu proc. do 12,8%. W latach 2010-2011 nastąpił dalszy, ale już mniejszy wzrost liczby bezrobotnych: w 2010r. – o 2592 osoby, tj. o 4,2%, a w 2011r. – o 2159 osób, tj. o 3,4%. Wartość stopy bezrobocia wzrosła w 2010r. o 1,0 punktu proc. do 13,8%, a w 2011r. o 0,3 punktu do 14,1%. W 2012 roku mieliśmy do czynienia z kontynuacją i nasileniem tendencji wzrostowej; liczba bezrobotnych wzrosła o 2785 osób, tj. o 4,2%, osiągając poziom 68705 osób

¹² Stopa bezrobocia skorygowana w oparciu o wyniki Narodowego Spisu Powszechnego Ludności i Mieszkań 2011

bezrobotnych w końcu roku. Stopa bezrobocia zwiększyła się natomiast o 0,5 punktu proc. do 14,6%. W 2013 roku sytuacja nie uległa poprawie – liczba bezrobotnych zwiększyła się do 70889 osób, tj. o 2184 osoby (o 3,2%), a stopa bezrobocia w województwie podlaskim wzrosła o 0,5 punktu proc. do 15,1%. Dopiero w 2014 roku nastąpiła istotna zmiana. Ilość osób bezrobotnych zarejestrowanych w podlaskich urzędach zmniejszyła się aż o 10495 osób, tj. o 14,8%. Stopa bezrobocia w tym okresie spadła o 2,2 punktu procentowego i osiągnęła poziom 12,9%.

W 2014r. zmiany w poziomie bezrobocia przebiegały następująco: wysokie bezrobocie sezonu jesienno-zimowego utrzymywało się do końca lutego, po czym zmniejszało się do końca października. Do końca grudnia liczba zarejestrowanych bezrobotnych spadła o ponad 10 tys. osób.

W 2014r. zarejestrowano 71790 nowych bezrobotnych (czyli aż o 7939 mniej niż w poprzednim roku), a z rejestrów urzędów pracy wyłączono 82285 bezrobotnych (o 4740 osób więcej). Główne przyczyny odpływu z bezrobocia uległy znacznym zmianom – wzrosła ilość podejmowania pracy przez osoby bezrobotne (36806 osób, tj. 44,7% „odpływów” – wzrost o 714 osób), natomiast zmniejszeniu uległa ilość odmów przyjęcia propozycji zatrudnienia lub uczestnictwa w aktywnych programach rynku pracy (959 osób, tj. 1,6% „odpływów” – spadek o 73 osoby).

W 2014r. w rejestrach urzędów pracy woj. podlaskiego przeważali mężczyźni – w końcu roku stanowili 54,5% ogółu zarejestrowanych bezrobotnych (32916). W porównaniu do końca 2013 roku nastąpił wzrost ich udziału o 0,1 punktu proc., ale ich liczebność zmniejszyła się o 5670 osób, tj. o 14,7%. W przypadku kobiet również odnotowano spadek liczby bezrobotnych – o 4825 osób, tj. o 14,9%. Największe dysproporcje na rzecz mężczyzn wystąpiły w kategoriach: osób, które po odbyciu kary pozbawienia wolności nie podjęły zatrudnienia (96,2% to mężczyźni), osób bez wykształcenia średniego (64,6%), powyżej 50 roku życia (63,8%), oraz niepełnosprawnych (59,9%). Natomiast przewaga kobiet wyraźnie zaznaczyła się w takich kategoriach osób rejestrujących się w urzędach pracy, jak: osoby samotnie wychowujące co najmniej 1 dziecko do 18 roku życia (kobiety to 84,6% ogółu bezrobotnych w tej kategorii), osoby po zakończeniu realizacji kontraktu socjalnego (61,2% to kobiety),

cudzoziemcy (60,1%) oraz absolwenci szkół, tj. osoby będące w okresie 12 miesięcy od dnia ukończenia nauki (53,5%), a zwłaszcza absolwenci szkół wyższych, czyli osoby bezrobotne, które ukończyły szkołę wyższą, do 27 roku życia (67,0% stanowiły kobiety).

Bezrobocie rejestrowane jest usytuowane przede wszystkim w miastach; udział mieszkańców miast wśród ogółu bezrobotnych w woj. podlaskim wynosił w końcu 2014r. 64,6%. Generalnie jednak to mieszkańcy wsi są w trudniejszej sytuacji ze względu na ograniczoną możliwość znalezienia zatrudnienia i dlatego podlegają uważnemu monitoringowi urzędów pracy. Bezrobotni zamieszkali na wsi stanowili 35,4% ogółu zarejestrowanych bezrobotnych (21403 osoby). W 2014r. ich liczba zmniejszyła się o 3436 osób, tj. o 13,8%, jednak ich udział w ogólnej zbiorowości bezrobotnych zwiększył się o 0,4 punktu proc. Jednocześnie poziom bezrobocia w miastach zmniejszył się o 7059 osób, tj. o 15,3%.

Na koniec 2014r. bezrobotni z prawem do zasiłku stanowili 9,8% ogółu bezrobotnych (5900 osób). W analizowanym roku liczebność tej grupy zmniejszyła się o 1391 osób (o 19,1%), a jej odsetek spadł o 0,5 punktu procentowego.

W końcu 2014r. w ewidencji urzędów pracy zarejestrowanych było 3187 osób bezrobotnych będących w okresie do 12 miesięcy od dnia ukończenia nauki; stanowiły one 5,3% ogółu bezrobotnych. W ciągu roku ich liczebność spadła o 1290 osób, tj. o 28,8%, natomiast ich procentowy udział zmniejszył się o 1,0 punkt proc.

W 2014r. nastąpił spadek liczby bezrobotnych rejestrujących się z powodu zwolnień grupowych bądź likwidacji czy reorganizacji stanowisk pracy. Na koniec roku w ewidencji urzędów pracy pozostawało 2037 osób bezrobotnych zwolnionych z przyczyn dotyczących zakładu pracy, tj. o 517 osób mniej niż przed rokiem (o 20,2%) i stanowiły one 3,4% ogółu bezrobotnych (o 0,2 punktu proc. mniej niż przed rokiem).

W 2014r. wpłynęło 16 informacji o zamiarze zmniejszenia zatrudnienia z przyczyn dotyczących zakładu pracy od 11 pracodawców; planowali oni zwolnienie łącznie 236 osób, natomiast w wyniku aktualnych oraz zapowiedzianych w 2013r. zgłoszeń, w 2014r. zwolniono 260 osób. Zapowiedzi największych

zwolnień dotyczyły branż takich, jak: budownictwo oraz edukacja. Nie wszyscy zwolnieni pracownicy rejestrują się w urzędach pracy, gdyż część z nich znajduje inne zatrudnienie bądź nabywa uprawnienia emerytalne.

Ustawa o promocji zatrudnienia i instytucjach rynku pracy¹³ wyodrębniła i objęła dodatkowymi działaniami grupę „osób będących w szczególnej sytuacji na rynku pracy”.

Należy do nich bezrobotna młodzież do 25 roku życia. W końcu 2014r. młodzi ludzie stanowili 17,9% ogółu zarejestrowanych bezrobotnych (10784 osoby). W woj. podlaskim odsetek ludzi młodych w ogólnej zbiorowości bezrobotnych zmniejszył się w stosunku do końca ubiegłego roku o 2,1 punktu procentowego, zmniejszyła się też liczebność tej grupy bezrobotnych o 3413 osób, tj. o 24,0%. Ponadto w rejestrach urzędów pracy pozostają osoby, które ukończyły szkołę wyższą, do 27 roku życia. W końcu 2014 roku były to 1044 osoby tej kategorii i stanowiły one 1,7% ogółu bezrobotnych. W ciągu roku ich liczba zmniejszyła się o 332 osoby, tj. o 24,1%, a procentowy udział o 0,2 punktu proc.

Inną grupą wiekową bezrobotnych traktowaną szczególnie przez instytucje rynku pracy są osoby powyżej 50 roku życia. W końcu 2014r. w urzędach pracy zarejestrowanych było 15726 osób w tym przedziale wiekowym i stanowiły one 26,0% ogółu. W porównaniu do końca 2013r. liczebność tej grupy bezrobotnych zmniejszyła się o 1921 osób, tj. o 10,9%. Jednocześnie jej procentowy udział w ogólnej zbiorowości bezrobotnych zwiększył się o 1,1 punktu proc.

Duże problemy z trwałą aktywizacją zawodową mają osoby długotrwale bezrobotne. W 2014r. liczba osób będących w rejestrach podlaskich urzędów pracy łącznie ponad 12 miesięcy w ciągu ostatnich dwóch lat zmniejszyła się w stosunku do końca roku ubiegłego o 3673 osoby, tj. o 8,9% (do 37409), a więc w stopniu mniejszym niż ogólny poziom bezrobocia (o 14,8%). Jednocześnie ich procentowy udział wśród ogółu bezrobotnych wzrósł o 3,9 punktu i w końcu 2014r. wynosił 61,9%. Długotrwale bezrobocie od lat dotyczy głównie osób o najniższych kwalifikacjach.

¹³ Ustawa z dnia 20 kwietnia 2004r. o promocji zatrudnienia i instytucjach rynku pracy (Dz.U. z 2013r., poz. 674 z późn. zm.)

Na koniec 2014 roku zarejestrowanych było 3801 osób niepełnosprawnych (6,3% ogólnej liczby zarejestrowanych bezrobotnych). W stosunku do końca poprzedniego roku liczba bezrobotnych osób niepełnosprawnych spadła o 349 osób (o 8,4%), natomiast procentowy udział niepełnosprawnych w ogólnej liczbie bezrobotnych wzrósł o 0,4 punktu procentowego.

Bezrobotni, którzy po odbyciu kary pozbawienia wolności nie podjęli zatrudnienia, w liczbie 1529, stanowili w końcu 2014 roku 2,5% ogółu bezrobotnych (o 0,2 punktu proc. więcej niż przed rokiem). W porównaniu do końca ubiegłego roku ich liczebność spadła o 88 osób, tj. o 5,4%.

Kolejna kategoria bezrobotnych zaliczana do osób będących w szczególnej sytuacji na rynku pracy to osoby samotnie wychowujące co najmniej jedno dziecko do 18 roku życia. W końcu 2014r. w rejestrach urzędów pracy pozostawało 4675 samotnych rodziców (w 84,6% kobiety) i stanowili oni 7,7% ogółu bezrobotnych. W porównaniu do końca ubiegłego roku liczebność tej grupy bezrobotnych zmniejszyła się o 395 osób, tj. o 7,8%.

Następną kategorią osób w trudnej sytuacji na rynku pracy są bezrobotni bez kwalifikacji zawodowych. Do grupy tej zaliczane są zarówno osoby z wykształceniem gimnazjalnym lub niższym, nie posiadające kwalifikacji do wykonywania zawodu, jak i absolwenci liceów ogólnokształcących. W końcu 2014r. stanowiły one 32,0% ogółu bezrobotnych (19353 osoby). W stosunku do końca ubiegłego roku, osób bezrobotnych bez kwalifikacji zawodowych było o 3087 mniej (o 13,8%), a ich udział wśród ogółu bezrobotnych zwiększył się o 0,3 punktu proc.

Ponad połowę bezrobotnych stanowiły osoby bez wykształcenia średniego (30771 osób – 51,0% ogółu bezrobotnych). Najmniej było bezrobotnych posiadających wykształcenie średnie (7118 osób – 11,8%) oraz wyższe (8538 osób – 14,1%).

W końcu 2014r. najwięcej było zarejestrowanych bezrobotnych bez stażu pracy (13302 osoby – 22,0%) oraz ze stażem pracy od 1 roku do 5 lat (12728 osób – 21,1%). Najmniej osób posiadało 30 i więcej lat pracy (2153 osoby – 3,6%).

Wśród ogółu bezrobotnych dominowały osoby, które pracowały przed nabyciem statusu bezrobotnego (47092 osoby – 78,0% ogółu bezrobotnych), z czego 74,8% - w sektorze prywatnym.

Spośród poprzednio pracujących najbardziej liczne grupy bezrobotnych przed zarejestrowaniem się w urzędach pracy pracowały w sekcjach: przetwórstwo przemysłowe – 19,6%, handel; naprawa pojazdów samochodowych – 19,2% oraz budownictwo – 12,1%.

W związku z tym w strukturze zawodowej bezrobotnych zarejestrowanych na koniec 2014r. najwięcej było robotników przemysłowych i rzemieślników – 21,2%, poza tym techników i innego średniego personelu – 13,1%, pracowników usług osobistych i sprzedawców – 13,0% oraz specjalistów – 10,7%.

Obok osób bezrobotnych w ewidencji urzędów pracy występują również osoby poszukujące pracy. W końcu 2014r. zarejestrowanych było 1198 osób poszukujących pracy za pośrednictwem powiatowych urzędów pracy, tj. o 74 mniej niż przed rokiem (o 5,8%).

W roku 2014 zwiększyła się kwota środków Funduszu Pracy przeznaczona na aktywne programy rynku pracy, co przełożyło się na wzrost liczby ofert pracy subsydiowanej o 14,5% (zgłoszono 11887 ofert pracy subsydiowanej, tj. o 1507 więcej) i ponad 19% wzrost liczby bezrobotnych, którzy podjęli subsydiowane zatrudnienie lub rozpoczęli staż u pracodawcy. Wzrosła też liczba niesubsydiowanych miejsc pracy, aż o 25,4%, tj. o 3230 ofert (15937). W całym roku do urzędów pracy woj. podlaskiego zgłoszono 27824 propozycje zatrudnienia, czyli o 4737 ofert (o 20,5%) więcej niż w roku ubiegłym. Z sektora prywatnego wpłynęło 80,6% ofert pracy.

W 2014r. pracę podjęło 36806 bezrobotnych, czyli o 714 osób więcej niż w 2013r. (o 2,0%), w tym pracę subsydiowaną podjęło 5682 bezrobotnych, czyli o 951 osób więcej niż rok temu. Wśród osób podejmujących pracę subsydiowaną:

- 1487 bezrobotnych zostało zatrudnionych w ramach prac interwencyjnych (o 286 osób więcej niż w roku ubiegłym),
- 1068 bezrobotnych skierowano do pracy w ramach robót publicznych (o 35 osób mniej),

SYTUACJA NA RYNKU PRACY W WOJ. PODLASKIM W 2014 ROKU

- 1678 osobom bezrobotnym przyznano dotację, tj. jednorazowe środki na podjęcie działalności gospodarczej (o 158 osób więcej),
- 1212 osób bezrobotnych podjęło pracę w ramach refundacji kosztów zatrudnienia bezrobotnego (o 367 osób więcej).

W 2014 roku o 109 osób zmniejszyła się liczba bezrobotnych skierowanych na szkolenia (skierowano 1957 osób). Liczba osób skierowanych na staż u pracodawcy natomiast wzrosła – o 1258 osób (skierowano 8113). Zmniejszyła się liczba bezrobotnych wyłączonych z tytułu rozpoczęcia realizacji indywidualnego programu zatrudnienia socjalnego lub podpisania kontraktu socjalnego – o 79 osób (skierowano 292), jak też liczba bezrobotnych skierowanych do prac społecznie użytecznych – o 236 osób (skierowano 844). Do odbycia przygotowania zawodowego dorosłych skierowanych zostało tylko 6 osób (w poprzednim roku było ich 19).

2. INFORMACJA O STANIE I STRUKTURZE BEZROBOCIA

2.1. Zróżnicowanie terytorialne liczby bezrobotnych i stopy bezrobocia w woj. podlaskim

W końcu 2014r. w 14 powiatowych urzędach pracy woj. podlaskiego zarejestrowanych było 60394 bezrobotnych, a stopa bezrobocia rejestrowanego wynosiła 12,9% liczby ludności czynnej zawodowo (w Polsce – 11,4%). W woj. podlaskim stopa bezrobocia była wyższa od średniej krajowej o 1,5 punktu procentowego.

Woj. podlaskie pod względem poziomu bezrobocia jest zróżnicowane terytorialnie. W podregionie łomżyńskim, obejmującym powiaty z terenu dawnego województwa łomżyńskiego, stopa bezrobocia wynosiła w końcu 2014r. 11,9%, tj. o 1,6 punktu procentowego mniej niż w podregionie suwalskim, dla którego stopa bezrobocia wynosiła 13,5% oraz o 1,4 punktu proc. mniej niż w podregionie białostockim (13,3%). Zróżnicowanie to jest silniejsze w obrębie podregionu. Obok siebie położone są powiaty różniące się wielkością wskaźnika bezrobocia prawie 2-krotnie (sejneński – stopa bezrobocia 15,4% i suwalski – 7,4%; zambrowski – 13,4% i wysokomazowiecki – 7,7%).

Według stanu na koniec 2014r. najwięcej bezrobotnych zarejestrowanych było w PUP w Białymstoku (22411 osób; 37,1% ogółu bezrobotnych w województwie), PUP w Łomży (6274 osoby; 10,4%) oraz w PUP w Sokółce (4355 osób; 7,2%); najmniej zaś w PUP w Sejnach (1337 osób; 2,2%), Siemiatyczach (1761 osób; 2,9%) oraz Hajnówce (1859 osób; 3,1%) i Mońkach (1887 osób; 3,1%).

SYTUACJA NA RYNKU PRACY W WOJ. PODLASKIM W 2014 ROKU

Tabela 9. Liczba bezrobotnych w woj. podlaskim zarejestrowanych w powiatowych urzędach pracy w 2014r. (stan w końcu miesiąca)

Powiatowy Urząd Pracy	grudzień 2013r.	Miesiące 2014r.:											
		styczeń	luty	marzec	kwiecień	maj	czerwiec	lipiec	sierpień	wrzesień	październik	listopad	grudzień
Augustów	4232	4412	4380	4196	3909	3712	3551	3555	3568	3487	3396	3493	3597
Białystok	26022	27205	27171	26600	25625	24791	24202	23971	23530	22973	22473	22551	22411
Bielsk Podlaski	2485	2682	2634	2525	2345	2238	2313	2129	2120	2065	2039	2091	2059
Grajewo	4165	4402	4330	4143	3962	3764	3667	3672	3668	3632	3567	3617	3685
Hajnówka	2303	2416	2374	2227	2040	1910	1816	1863	1835	1790	1810	1807	1859
Kolno	3360	3430	3379	3243	3071	2923	2919	2829	2882	2910	2791	2866	2918
Łomża	6821	7122	7109	6775	6401	6089	5864	5799	5972	5895	5908	6025	6274
Mońki	2149	2230	2180	2093	2016	1973	1887	1875	1851	1812	1768	1823	1887
Sejny	1890	1936	1871	1767	1780	1699	1810	1661	1629	1564	1290	1260	1337
Siemiatycze	1863	1980	1964	1919	1807	1707	1662	1659	1667	1709	1714	1746	1761
Sokółka	5043	5212	5167	5016	4830	4627	4444	4419	4366	4214	4108	4163	4355
Suwałki	5190	5464	5379	5364	4979	4483	4187	4055	3892	3809	3647	3665	3792
Wysokie Maz.	2515	2607	2566	2426	2299	2272	2186	2209	2209	2114	2059	2068	2058
Zambrów	2851	2951	2870	2736	2494	2398	2349	2307	2327	2359	2291	2338	2401
Woj. podlaskie	70889	74049	73374	71030	67558	64586	62857	62003	61516	60333	58861	59513	60394

Tabela 10. Stopa bezrobocia (do aktywnych zawodowo) na terenie poszczególnych powiatów woj. podlaskiego w IV kwartale 2013r. i w 2014r. (stan w końcu kwartału)

Powiaty	IV kwartał 2013r.	Kwartały 2014r.			
		I	II	III	IV
POLSKA	13,4	13,5	12,0	11,5	11,4
woj. podlaskie	15,1	15,0	13,5	13,1	12,9
Augustowski	20,0	19,8	17,3	17,0	17,1
Białostocki	18,3	18,6	17,1	16,4	15,7
Bielski	10,3	10,4	9,6	8,7	8,5
Grajewski	22,7	22,6	20,5	20,4	20,4
Hajnowski	13,8	13,3	11,2	11,0	11
Kolneński	20,4	19,9	18,2	18,2	18,1
Łomżyński	13,6	13,4	11,8	12,1	12,6
Moniecki	13,7	13,4	12,2	11,8	12,1
Sejneński	20,8	19,6	20,0	17,8	15,4
Siemiatycki	11,2	11,5	10,1	10,4	10,6
Sokólski	17,8	17,7	16,0	15,3	15,6
Suwalski	11,0	11,0	8,4	7,5	7,4
Wysokomazowiecki	9,4	9,1	8,3	8,0	7,7
Zambrowski	16,3	15,7	13,8	13,8	13,4
M. Białystok	13,7	13,9	12,9	12,3	11,9
M. Łomża	17,0	16,9	15,0	14,9	15,6
M. Suwałki	12,9	13,4	11,0	10,2	9,7

Źródło: Dane GUS, www.stat.gov.pl.

Stopa bezrobocia wg stanu w końcu IV kwartału 2013r. oraz I, II i III kwartału 2014r. podana w wartościach skorygowanych przez GUS

Według danych GUS, w 2014r. stopa bezrobocia w woj. podlaskim zmniejszyła się o 2,2 punktu procentowego w stosunku do końca 2013r. i wyniosła 12,9%. Najwyższa stopa bezrobocia w końcu roku wystąpiła w powiecie grajewskim (20,4%), kolneńskim (18,1%) i augustowskim (17,1%). Najniższą stopę bezrobocia odnotowano na terenie działania PUP w Suwałkach (7,4%), Wysokiem Mazowieckiem (7,7%) oraz PUP w Bielsku Podlaskim (8,5%).

W ciągu 2014r. wartość stopy bezrobocia zmniejszyła się na terenie wszystkich powiatów. Największy spadek dotyczył: powiatu sejneńskiego (-5,4 punktu proc.), suwalskiego (-3,6p.p.) i miasta Suwałk (-3,2p.p.). Najmniejszy spadek stopy bezrobocia dotyczył powiatu siemiatyckiego (-0,6p.p.), łomżyńskiego (-1,0p.p.) i miasta Łomży (-1,4p.p.).

2.2. Zmiany w poziomie bezrobocia (nowo zarejestrowani i wyrejestrowani)

Ocena płynności bezrobocia, tj. porównanie napływu do bezrobocia (nowo zarejestrowani) i odpływu z bezrobocia (wyrejestrowani), jest jednym z istotnych elementów diagnozy rynku pracy. Napływ do bezrobocia przedstawia liczbę bezrobotnych, którzy w danym okresie sprawozdawczym (np. miesiącu, roku) zostali zarejestrowani w urzędach pracy. Natomiast odpływ z bezrobocia obejmuje liczbę osób, które w danym okresie sprawozdawczym zostały z różnych powodów wyłączone z ewidencji bezrobotnych (np. z powodu podjęcia pracy, nauki, niepotwierdzenia gotowości do pracy, dobrowolnej rezygnacji ze statusu bezrobotnego, nabycia praw emerytalnych i innych przyczyn). Gdy w pewnym odcinku czasu napływ osób do bezrobocia przewyższa odpływ, wówczas mamy do czynienia z przyrostem bezrobocia, gdy sytuacja jest odwrotna - ze zmniejszaniem się bezrobocia.

Tabela 11. Nowo zarejestrowani i wyrejestrowani bezrobotni ("przyptywy" i "odptywy") w 2014 roku (w okresie sprawozdawczym)

Miesiąc	"Przyptywy"	"Odptywy"	Wzrost/spadek poziomu bezrobocia (+/-)
styczeń	8111	4951	+3160
luty	5321	5996	-675
marzec	5245	7589	-2344
I kwartał	18677	18536	+141
kwiecień	4860	8332	-3472
maj	4647	7619	-2972
czerwiec	4664	6393	-1729
II kwartał	14171	22344	-8173
lipiec	6146	7000	-854
sierpień	5569	6056	-487
wrzesień	7150	8333	-1183
III kwartał	18865	21389	-2524
październik	6896	8368	-1472
listopad	6200	5548	+652
grudzień	6981	6100	+881
IV kwartał	20077	20016	+61
2014 rok	71790	82285	-10495

W 2014r. w powiatowych urzędach pracy woj. podlaskiego zarejestrowało się 71790 nowych osób bezrobotnych, natomiast z ewidencji bezrobotnych

SYTUACJA NA RYNKU PRACY W WOJ. PODLASKIM W 2014 ROKU

zostało wykreślonych 82285 osób. Poziom bezrobocia uległ więc zmniejszeniu o 10495 osób.

W 2014r. w spadek bezrobocia nastąpił w II oraz III kwartale (odpowiednio o 8173 i 2524 osoby). W pozostałych kwartałach poziom bezrobocia zwiększył się, o 141 osób w I kwartale oraz o 61 osób w IV kwartale.

Tabela 12. Zmiany w poziomie bezrobocia w poszczególnych powiatowych urzędach pracy w 2014 roku (w okresie sprawozdawczym)

Powiatowy Urząd Pracy	"Przyptywy"	"Odptywy"	Wzrost/spadek poziomu bezrobocia	
			(+/-)	w %
Augustów	4178	4813	-635	-15,0
Białystok	24472	28083	-3611	-13,9
Bielsk Podlaski	2961	3387	-426	-17,1
Grajewo	3969	4449	-480	-11,5
Hajnówka	2862	3306	-444	-19,3
Kolno	2827	3269	-442	-13,2
Łomża	6738	7285	-547	-8,0
Mońki	2114	2376	-262	-12,2
Sejny	2438	2991	-553	-29,3
Siemiatycze	2099	2201	-102	-5,5
Sokółka	4419	5107	-688	-13,6
Suwałki	6933	8331	-1398	-26,9
Wysokie Maz.	2769	3226	-457	-18,2
Zambrów	3011	3461	-450	-15,8
Woj. podlaskie	71790	82285	-10495	-14,8

W 2014r. poziom bezrobocia spadł na terenie działania wszystkich powiatowych urzędów pracy województwa podlaskiego. Największy spadek odnotowano na terenie działania PUP w: Sejnach (-29,3%), Suwałkach (-26,9%) oraz Hajnówce (-19,3%).

Tabela 13. "Napływ" i "odpływ" bezrobotnych według miejsca zamieszkania w 2014 roku (w okresie sprawozdawczym)

Wyszczególnienie	Nowo zarejestrowani bezrobotni "napływ"	Bezrobotni wyrejestrowani "odpływ"	w tym z powodu podjęcia pracy	Wskaźnik* płynności rynku pracy
Ogółem, z tego:	71790	82285	36806	51,3
Miasta	48025	55084	25176	52,4
Wieś	23765	27201	11630	48,9

* wskaźnik płynności – stosunek liczby bezrobotnych wyrejestrowanych w okresie sprawozdawczym z tytułu podjęcia pracy do liczby bezrobotnych zarejestrowanych w tym samym czasie.

W 2014r. wskaźnik płynności rynku pracy, ukształtowany pod wpływem wzrostu liczby bezrobotnych podejmujących pracę, przy jednoczesnym mniejszym napływie bezrobotnych, wyniósł ogółem 51,3% i w odniesieniu do w 2014r. zwiększył się ostatecznie o 6,0 punktów proc.

Podobnie jak w roku poprzednim, płynność rynku pracy w miastach woj. podlaskiego była większa niż na wsi (o 3,5 punktu proc.). W 2014 roku wskaźnik płynności zwiększył się zarówno w miastach, jak i na terenach wiejskich, gdzie płynność zwiększyła się o 6,0 punktów proc..

W 2014 roku napływy do bezrobocia zmniejszyły się o 7939 osób, tj. o 10,0%. Spośród 71790 nowo zarejestrowanych bezrobotnych:

- po raz pierwszy do urzędów pracy zgłosiło się 14375 osób, tj. 20,0% ogółu nowo zarejestrowanych (w 2013r.: 16914 osób – 21,2%).
- po raz kolejny zarejestrowało się 57415 osób, tj. 80,0% (w 2013r.: 62815 osób, tj. 77,5%), najwięcej po stażu – 6757 osób, szkoleniach - 1887 osób i po pracach społecznie użytecznych – 820 osób.

W porównaniu do poprzedniego roku, wzrost liczebności rejestrujących się ponownie bezrobotnych odnotowano jedynie wśród osób po zakończeniu indywidualnego programu zatrudnienia socjalnego (o 60 osób) oraz po przygotowaniu zawodowym dorosłych (o 17 osób). W przypadku pozostałych form, liczba osób powracających do rejestrów bezrobotnych uległa zmniejszeniu: po stażu – o 750 osób, po robotach publicznych – o 359 osób, po szkoleniu – o 208 osób, po pracach społecznie użytecznych – o 197 osób oraz po pracach interwencyjnych – o 77 osób.

Wśród nowo rejestrujących się w 2014r. bezrobotnych, bez prawa do zasiłku było 58941 osób, tj. 82,1% (w 2013r.: 63719 osób – 79,9%).

W 2014r. z rejestrów bezrobotnych wykreślono 82285 osób, tj. o 4740 osób więcej niż w 2013 roku (o 6,1%). Główną przyczyną odpływów z bezrobocia było podejmowanie pracy. Z tego powodu wyłączono 36806 osób bezrobotnych (44,7% „odpływów”), z czego w ramach podjęcia pracy niesubsydiowanej wyłączono 31124 osoby (84,6% podejmujących pracę), a pracy subsydiowanej – 5682 osoby (15,4%). Drugą najczęściej występującą przyczyną wyłączeń było niepotwierdzenie przez bezrobotnych gotowości do pracy – z tego tytułu wyłączono w 2014r. 19363 osoby (23,5% „odpływów”). Poza wymienionymi powyżej przyczynami wyłączeń z ewidencji – 6893 osoby dobrowolnie zrezygnowały ze statusu bezrobotnego (8,4 % „odpływów”), a 959 osób odmówiło bez uzasadnionej przyczyny przyjęcia propozycji odpowiedniego zatrudnienia lub innej pracy zarobkowej lub uczestnictwa w aktywnych programach rynku pracy (1,2% „odpływów”).

W 2014 roku wzrosła liczba osób wyrejestrowanych z tytułu podjęcia pracy (o 714), na co złożył się wzrost podjęć pracy subsydiowanej (o 951 osób), przy jednoczesnym spadku podjęć pracy niesubsydiowanej (o 237 osób). Znacząco wzrosła liczba wyłączeń z powodu skierowania bezrobotnych na staże do pracodawców (o 1258 osób) oraz niepotwierdzenia gotowości do pracy (o 668 osób). Zmniejszyła się natomiast liczba osób bezrobotnych rozpoczynających prace społecznie użyteczne (o 236 osób), szkolenie (o 109 osób), a także wyłączonych z tytułu rozpoczęcia realizacji indywidualnego programu zatrudnienia socjalnego lub podpisania kontraktu socjalnego (o 79 osób) oraz osób rozpoczynających przygotowanie zawodowe dorosłych (o 13 osób).

SYTUACJA NA RYNKU PRACY W WOJ. PODLASKIM W 2014 ROKU

Tabela 14. Bezrobotni nowo zarejestrowani w poszczególnych miesiącach 2014 roku (w okresie sprawozdawczym)

Miesiące	Nowo zarejestrowani ogółem	w tym:								
		z tego:		po pracach interwencyjnych	po robotach publicznych	po stażu	po przygot. zawod. dorosłych	po szkoleniu	po pracach społ. użytecznych	po zak indyw progr zatr socj
		po raz pierwszy	po raz kolejny							
styczeń	8111	1486	6625	33	91	321	3	20	117	56
luty	5321	1041	4280	20	6	301	0	53	2	10
marzec	5245	1061	4184	17	28	309	0	194	26	10
kwiecień	4860	955	3905	16	32	239	1	235	32	5
maj	4647	1070	3577	21	28	198	0	187	44	6
czerwiec	4664	1042	3622	10	30	199	0	237	28	10
lipiec	6146	1405	4741	29	46	414	0	205	69	23
sierpień	5569	1166	4403	43	41	807	0	82	25	23
wrzesień	7150	1790	5360	52	35	1028	8	73	34	11
październik	6896	1470	5426	64	41	1011	5	166	67	37
listopad	6200	1068	5132	33	28	707	0	333	129	27
grudzień	6981	821	6160	17	23	1223	1	102	247	23
2014r.	71790	14375	57415	355	429	6757	18	1887	820	241

SYTUACJA NA RYNKU PRACY W WOJ. PODLASKIM W 2014 ROKU

Tabela 15. Bezrobotni nowo zarejestrowani w poszczególnych powiatowych urządach pracy w 2014 roku (w okresie sprawozdawczym)

Powiatowy Urząd Pracy	Nowo zarejestrowani ogółem	w tym:								
		z tego:		po pracach interwencyjnych	po robotach publicznych	po stażu	po przyg. zaw. dorosłych	po szkoleniu	po pracach społ. użytecznych	po zak. indyw. progr. zatr. socj.
		po raz pierwszy	po raz kolejny							
Augustów	4178	723	3455	7	38	319	0	190	92	1
Białystok	24472	5731	18741	13	7	1007	0	698	71	66
Bielsk Podl.	2961	634	2327	24	14	342	0	42	51	6
Grajewo	3969	627	3342	22	18	372	0	30	77	0
Hajnówka	2862	470	2392	47	50	331	0	134	165	0
Kolno	2827	507	2320	14	49	531	0	56	18	0
Łomża	6738	1414	5324	22	113	698	0	94	166	3
Mońki	2114	479	1635	28	23	397	0	32	13	0
Sejny	2438	307	2131	15	82	748	0	69	0	0
Siemiatycze	2099	499	1600	23	0	338	0	30	36	20
Sokółka	4419	799	3620	24	7	733	0	103	51	75
Suwałki	6933	1040	5893	27	27	336	18	149	62	70
Wysokie M.	2769	660	2109	79	1	283	0	194	0	0
Zambrów	3011	485	2526	10	0	322	0	66	18	0
Woj. podlaskie	71790	14375	57415	355	429	6757	18	1887	820	241

SYTUACJA NA RYNKU PRACY W WOJ. PODLASKIM W 2014 ROKU

Tabela. 16. Liczba bezrobotnych nowo zarejestrowanych w poszczególnych powiatowych urządach pracy woj. podlaskiego w 2014r. (w okresie sprawozdawczym)

Powiatowy Urząd Pracy	Nowo zarejestrowani bezrobotni "napływ" wg miesięcy:												2014r.
	styczeń	luty	marzec	kwiecień	maj	czerwiec	lipiec	sierpień	wrzesień	październik	listopad	grudzień	
Augustów	471	288	331	213	272	265	371	342	451	389	389	396	4178
Białystok	2976	2013	1889	1674	1548	1665	2168	1774	2265	2272	2065	2163	24472
Bielsk Podlaski	318	228	202	180	198	179	245	247	348	274	247	295	2961
Grajewo	428	280	305	276	285	256	330	302	399	387	339	382	3969
Hajnówka	313	222	168	219	236	170	230	191	237	283	258	335	2862
Kolno	278	176	223	172	156	210	225	235	328	280	244	300	2827
Łomża	749	509	408	376	373	389	590	545	671	803	630	695	6738
Mońki	242	129	132	155	155	114	165	153	224	221	188	236	2114
Sejny	241	159	133	249	168	159	118	221	280	230	213	267	2438
Siemiatycze	256	143	169	146	132	142	165	151	217	188	208	182	2099
Sokółka	429	297	315	342	281	230	390	337	423	429	405	541	4419
Suwałki	813	499	577	492	420	481	559	544	730	648	544	626	6933
Wysokie Maz.	273	187	174	164	212	201	328	269	267	232	230	232	2769
Zambrów	324	191	219	202	211	203	262	258	310	260	240	331	3011
Woj. podlaskie	8111	5321	5245	4860	4647	4664	6146	5569	7150	6896	6200	6981	71790

SYTUACJA NA RYNKU PRACY W WOJ. PODLASKIM W 2014 ROKU

Tabela 17. Bezrobotni wyrejestrowani w woj. podlaskim w poszczególnych miesiącach 2014r. wg przyczyn wyłączenia (w okresie sprawozdawczym)

Miesiące	Osoby wyłączone z ewidencji	podjęcia pracy	w tym z przyczyn:																
			niesubsydiowanej	w tym sezonowej	z tego pracy:							niepotwierdzenia gotowości do pracy	dobrowolnej rezygnacji ze statusu bezrobotnego	odmowa przyjęcia propozycji pracy lub innej formy pom.	rozpoczęcia:				
					subsydiowanej	prac interwencyjnych	robót publicznych	podjęcia działalności gospodarczej	refundacji kosztów zatrud. bezr.	szkolenia	stażu				przygotowania zawodowe dorosłych	pracy społecznie użytecznej	rozp. realizacji in-dy-w prog. zatr. socj. lub podpisania kontr. socj.		
styczeń	4951	2324	2131	212	193	70	74	8	36	1178	456	27	55	396	0	61	22		
luty	5996	2509	2201	208	308	183	67	39	17	1300	507	51	77	941	0	93	25		
marzec	7589	3353	2856	300	497	177	108	166	46	1361	566	71	307	1172	0	174	38		
kwiecień	8332	3768	3106	279	662	167	159	216	117	1656	657	143	231	1073	0	192	29		
maj	7619	3213	2702	267	511	113	79	177	129	1636	892	150	228	774	0	87	32		
czerwiec	6393	2647	2273	184	374	82	47	126	114	1657	754	89	126	470	0	50	13		
lipiec	7000	2764	2415	295	349	50	65	131	97	1895	659	86	150	640	5	35	49		
sierpień	6056	2610	2231	305	379	114	27	131	80	1685	558	60	69	545	1	14	18		
wrzesień	8333	4093	3442	408	651	198	198	101	96	1967	624	97	237	610	0	53	8		
październik	8368	3609	2982	327	627	162	146	161	98	1932	500	90	230	975	0	56	9		
listopad	5548	2692	2212	260	480	91	70	179	104	1477	380	46	172	261	0	18	4		
grudzień	6100	3224	2573	267	651	80	28	243	278	1619	340	49	75	256	0	11	45		
2014r.	82285	36806	31124	3312	5682	1487	1068	1678	1212	19363	6893	959	1957	8113	6	844	292		

SYTUACJA NA RYNKU PRACY W WOJ. PODLASKIM W 2014 ROKU

Tabela 18. Bezrobotni wyrejestrowani w woj. podlaskim w 2014r. wg powiatowych urzędów pracy i przyczyn wyłączenia (w okresie sprawozdawczym)

Powiatowy Urząd Pracy	Osoby wyłączone z ewidencji	podjęcia pracy	w tym z przyczyn:										rozpoczęcia:				
			niesubsydiowanej	w tym sezonowej	subsydiowanej	z tego pracy:				niepotw. gotowości do pracy	dobrowolnej rezygnacji ze statusu bezrobotnego	odmowa przyjęcia propozycji pracy lub innej formy pom.	szkolenia	stażu	przygotowania zaw. dorosłych	pracy społecznie użytecznej	realizacji indywu. progr. zatr. socj. lub kontr. socj.
						prac interwencyjnych	robót publicznych	podjęcia działalności gospod.	refundacji kosztów zatrud. bezr.								
Augustów	4813	2145	1805	1498	340	12	94	139	95	942	582	23	194	466	0	75	17
Białystok	28083	12751	11292	0	1459	295	110	636	343	8650	2017	201	719	960	0	80	201
Bielsk P.	3387	1520	1288	0	232	63	19	69	71	634	201	105	42	428	0	54	0
Grajewo	4449	2111	1711	0	400	155	78	83	84	1171	198	64	34	408	0	100	7
Hajnówka	3306	1290	1066	0	224	107	69	26	21	648	127	204	124	366	0	170	0
Kolno	3269	1319	1057	0	262	48	73	93	38	321	436	27	61	790	0	20	0
Łomża	7285	3455	2821	10	634	86	195	149	149	1388	754	71	99	899	0	149	15
Mońki	2376	993	736	69	257	141	55	31	30	477	173	38	32	421	0	13	0
Sejny	2991	1303	981	851	322	18	218	56	15	215	133	22	95	1007	0	0	3
Siemiatycze	2201	920	745	0	175	80	0	29	57	435	183	29	27	339	0	38	8
Sokółka	5107	2180	1807	880	373	129	81	75	88	1178	240	71	105	737	0	52	40
Suwałki	8331	3886	3489	3	397	102	47	103	103	2041	988	63	158	382	6	73	0
Wysokie M.	3226	1402	1026	1	376	212	10	105	48	598	355	10	202	456	0	0	1
Zambrów	3461	1531	1300	0	231	39	19	84	70	665	506	31	65	454	0	20	0
Woj. podlaskie	82285	36806	31124	3312	5682	1487	1068	1678	1212	19363	6893	959	1957	8113	6	844	292

SYTUACJA NA RYNKU PRACY W WOJ. PODLASKIM W 2014 ROKU

Tabela. 19. Liczba bezrobotnych wyrejestrowanych wg poszczególnych powiatowych urzędów pracy i miesięcy 2014 roku (w okresie sprawozdawczym)

Powiatowy Urząd Pracy	Wyrejestrowani bezrobotni "odpływ" wg miesięcy:												2014.
	styczeń	luty	marzec	kwiecień	maj	czerwiec	lipiec	sierpień	wrzesień	październik	listopad	grudzień	
Augustów	291	320	515	500	469	426	367	329	532	480	292	292	4813
Białystok	1793	2047	2460	2649	2382	2254	2399	2215	2822	2772	1987	2303	28083
Bielsk Podlaski	121	276	311	360	305	104	429	256	403	300	195	327	3387
Grajewo	191	352	492	457	483	353	325	306	435	452	289	314	4449
Hajnówka	200	264	315	406	366	264	183	219	282	263	261	283	3306
Kolno	208	227	359	344	304	214	315	182	300	399	169	248	3269
Łomża	448	522	742	750	685	614	655	372	748	790	513	446	7285
Mońki	161	179	219	232	198	200	177	177	263	265	133	172	2376
Sejny	195	224	237	236	249	48	267	253	345	504	243	190	2991
Siemiatycze	139	159	214	258	232	187	168	143	175	183	176	167	2201
Sokolka	260	342	466	528	484	413	415	390	575	535	350	349	5107
Suwałki	539	584	592	877	916	777	691	707	813	810	526	499	8331
Wysokie Maz.	181	228	314	291	239	287	305	269	362	287	221	242	3226
Zambrów	224	272	353	444	307	252	304	238	278	328	193	268	3461
Woj. podlaskie	4951	5996	7589	8332	7619	6393	7000	6056	8333	8368	5548	6100	82285

3. ZMIANY W STRUKTURZE BEZROBOCIA

3.1. Bezrobocie mieszkańców wsi

W woj. podlaskim bezrobocie koncentruje się w miastach, gdzie rejestruje się dwukrotnie więcej bezrobotnych niż na wsi. Nie oznacza to jednak, że bezrobotni zamieszkali na wsi znajdują się w korzystniejszej sytuacji, bowiem w miastach mamy do czynienia z większą płynnością rynku pracy, wynikającą z dużej liczby podmiotów gospodarczych, oferujących miejsca pracy i stwarzających tym samym mieszkańcom miast większe szanse na znalezienie pracy niż ma to miejsce na wsi, zwłaszcza poza sezonem wiosenno-letnim. Na wsiach istniało i nadal istnieje najwyższe bezrobocie ukryte, będące efektem nadmiaru "rąk do pracy" w gospodarstwach indywidualnych.

Tabela 20. Rejestrowane bezrobocie na wsi w 2014 roku (stan w końcu kwartału)

Kwartały	Bezrobotni zamieszkali na wsi		wzrost / spadek liczby ogółem w porównaniu do poprzedniego kwartału (+/-)
	liczba	% do ogółu	
IV kwartał 2013r.	24839	35,0	-
I kwartał 2014r.	24567	34,6	-272
II kwartał 2014r.	21802	34,7	-2765
III kwartał 2014r.	21210	35,2	-592
IV kwartał 2014r.	21403	35,4	+193

W rejestrach urzędów pracy zarejestrowanych było w końcu 2014r. 21403 bezrobotnych mieszkańców wsi i stanowili oni 35,4% ogółu. Poziom bezrobocia wśród mieszkańców wsi zmniejszył się trzech pierwszych kwartałach 2014r., a największy spadek miał miejsce w II kwartale (- 2765 osób). Związane to było tradycyjnie z ruszeniem sezonowych robót polowych. Wzrost poziomu bezrobocia (+193 osoby) miał miejsce jedynie w ostatnim kwartale roku, czyli w okresie jesienno – zimowym, kiedy to ustają prace w rolnictwie i ogrodnictwie.

SYTUACJA NA RYNKU PRACY W WOJ. PODLASKIM W 2014 ROKU

W ciągu 2014r. poziom bezrobocia na wsi zmniejszył się o 3436 osób, tj. o 13,8 %, natomiast udział mieszkańców wsi wśród ogółu zarejestrowanych bezrobotnych zwiększył się na przestrzeni roku o 0,4 punktu proc.

W końcu 2014r. spośród zarejestrowanych 21403 bezrobotnych mieszkańców wsi, prawo do zasiłku posiadało 7,7% (1650 osób), a więc mniej niż wśród ogółu bezrobotnych (9,8%). W porównaniu do stanu z końca 2013r. procent bezrobotnych mieszkańców wsi uprawnionych do zasiłku spadł o 0,6 punktu procentowego.

Tabela 21. Bezrobotni zamieszkałi na wsi według powiatowych urzędów pracy w 2014 roku (stan w końcu roku)

Powiatowy Urząd Pracy	Liczba bezrobotnych		% udział mieszkańców wsi w ogólnej liczbie bezrobotnych
	Ogółem	w tym zamieszkałych na wsi	
Augustów	3597	1473	41,0
Białystok	22411	4348	19,4
Bielsk Podlaski	2059	774	37,6
Grajewo	3685	1350	36,6
Hajnówka	1859	959	51,6
Kolno	2918	1831	62,7
Łomża	6274	2219	35,4
Mońki	1887	1043	55,3
Sejny	1337	940	70,3
Siemiatycze	1761	1037	58,9
Sokółka	4355	2284	52,4
Suwałki	3792	1006	26,5
Wysokie Maz.	2058	1168	56,8
Zambrów	2401	971	40,4
Woj. podlaskie	60394	21403	35,4

Największy procentowy udział osób zamieszkałych na wsi w ogólnej liczbie bezrobotnych zarejestrowanych w poszczególnych powiatowych urzędach pracy odnotowano na koniec 2014r. w PUP: w Sejnach (70,3%), Kolnie (62,7%) oraz w Siemiatyczach (58,9%).

Tabela 22. "Przyptywy" i "odptywy" bezrobotnych zamieszkałych na wsi w 2014 roku w poszczególnych powiatowych urządach pracy (w okresie sprawozdawczym)

Powiatowy Urząd Pracy	Bezrobotni zamieszkałi na wsi		Wzrost/spadek poziomu bezrobocia na wsi	
	nowo rejestrujący się	wyrejestrowani	(+/-)	w %
Augustów	1463	1734	-271	-15,5
Białystok	4392	4974	-582	-11,8
Bielsk Podlaski	975	1136	-161	-17,2
Grajewo	1360	1504	-144	-9,6
Hajnówka	1222	1417	-195	-16,9
Końno	1558	1734	-176	-8,8
Łomża	2336	2530	-194	-8,0
Mońki	1092	1208	-116	-10,0
Sejny	1557	1928	-371	-28,3
Siemiatycze	1078	1104	-26	-2,4
Sokółka	2065	2313	-248	-9,8
Suwałki	1930	2470	-540	-34,9
Wysokie Maz.	1530	1772	-242	-17,2
Zambrów	1207	1377	-170	-14,9
Woj. podlaskie	23765	27201	-3436	-23,2

W 2014r. w powiatowych urządach pracy woj. podlaskiego zarejestrowano 23765 nowych bezrobotnych zamieszkałych na wsi (o 1879 mniej niż w 2013 r.), a wyłączono z ewidencji bezrobotnych 27201 osób (o 2650 więcej niż w 2013r.).

Spadek poziomu bezrobocia wśród mieszkańców wsi odnotowano we wszystkich powiatowych urządach pracy, z czego największy w PUP: w Suwałkach (-34,9%), w Sejnach (-28,3%) oraz w Bielsku Podlaskim i Wysokiem Mazowieckiem (po -17,2%).

Tabela 23. "Napływy" i "odpływy" bezrobotnych zamieszkałych na wsi w 2014 roku (w okresie sprawozdawczym)

Wyszczególnienie	Bezrobotni zamieszkałi na wsi	
	liczba	%
Bezrobotni nowo zarejestrowani -"napływ", z tego:	23765	100,0
- po raz pierwszy	5471	23,0
- po raz kolejny, w tym powracający do rejestracji:	18269	76,9
- po pracach interwencyjnych	163	0,7
- po robotach publicznych	187	0,8
- po stażu	2621	11,0
- po odbyciu przygotowania zawodowego dorosłych	4	0,02
- po szkoleniu	679	2,9
- po pracach społecznie użytecznych	370	1,6
- po zakończeniu indywidualnego programu zatrudnienia socjalnego lub podpisania kontraktu socjalnego	48	0,2
Bezrobotni wyrejestrowani „odpływ”, w tym z powodu:	27201	100,0
<input type="checkbox"/> podjęcia pracy, z tego:	11630	42,8
▪ pracy niesubsydiowanej	9582	35,2
- w tym pracy sezonowej	1533	5,6
▪ pracy subsydiowanej, w tym:	2048	7,5
- w ramach prac interwencyjnych	597	2,2
- w ramach robót publicznych	515	1,9
- z tytułu podjęcia działalności gospodarczej	509	1,9
- w ramach refundacji kosztów zatrudnienia bezrobotnego	355	1,3
<input type="checkbox"/> rozpoczęcia szkolenia	692	2,5
<input type="checkbox"/> rozpoczęcia stażu	3315	12,2
<input type="checkbox"/> rozpoczęcia przygotowania zawodowego dorosłych	3	0,01
<input type="checkbox"/> rozpoczęcia prac społecznie użytecznych	389	1,4
<input type="checkbox"/> rozpoczęcia realizacji indywidualnego programu zatrudnienia socjalnego lub podpisania kontraktu socjalnego	36	0,1
<input type="checkbox"/> odmowy bez uzasadnionej przyczyny przyjęcia propozycji odpowiedniego zatrudnienia lub innej pracy zarobkowej lub uczestnictwa w aktywnych programach rynku pracy	331	1,2
<input type="checkbox"/> niepotwierdzenia gotowości do pracy	5949	21,9
<input type="checkbox"/> dobrowolnej rezygnacji ze statusu bezrobotnego	2524	9,3

SYTUACJA NA RYNKU PRACY W WOJ. PODLASKIM W 2014 ROKU

Spośród 23765 nowo zarejestrowanych bezrobotnych zamieszkałych na wsi:

- po raz pierwszy do urzędów pracy zgłosiło się 5471 osób, tj. 23,0% ogółu nowo zarejestrowanych zamieszkałych na wsi (w 2013 r.: 6391 osób – 24,9%),
- po raz kolejny do powiatowych urzędów pracy zgłosiło się 18294 osoby, tj. 77,0% (w 2013 r.: 19253 osoby – 75,1%).

W porównaniu do poprzedniego roku zwiększyła się liczba osób powracających do rejestrów bezrobotnych po szkoleniu (o 59 osób), po zakończeniu indywidualnego programu zatrudnienia socjalnego lub podpisania kontaktu socjalnego (o 24 osoby) oraz po odbyciu przygotowania zawodowego dorosłych (o 4 osoby). W przypadku pozostałych form odnotowano spadek liczebności rejestrujących się ponownie bezrobotnych – po zakończeniu stażu (o 198 osób), po pracach interwencyjnych (o 41 osób), po robotach publicznych (o 193 osoby) oraz po pracach społecznie użytecznych (o 36 osób).

Z rejestrów bezrobotnych z kolei wykreślono w 2014 r. 27201 osób zamieszkałych na wsi. Najczęstszą przyczyną odpływu z bezrobocia było podejmowanie pracy przez osoby bezrobotne. W 2014 r. pracę podjęło 11630 bezrobotnych mieszkańców wsi (42,8% „odpływów”). W porównaniu do roku poprzedniego, liczba osób podejmujących pracę zwiększyła się o 632 osoby. Pracę niesubsydiowaną podjęły w 2014 r. 9582 osoby (82,4% podejmujących pracę), w tym pracę sezonową 1533 osoby. Z powodu podjęcia pracy subsydiowanej wyłączono z rejestrów 2048 osób (17,6% podejmujących pracę), w tym z powodu zatrudnienia przy pracach interwencyjnych – 597 osób, zatrudnienia przy robotach publicznych – 515 osób, otrzymania dotacji na rozpoczęcie działalności gospodarczej – 509 osób, a z powodu podjęcia pracy w ramach refundacji wynagrodzeń bezrobotnych wyłączono 355 osób.

W 2014 r. wskaźnik płynności rynku pracy ukształtowany pod wpływem zwiększonego napływu mieszkańców wsi do bezrobocia wyniósł 48,9% i w odniesieniu do wielkości tego wskaźnika w 2013r. zwiększył się o 6,0 punktu proc.

Inną istotną przyczyną wyłączeń bezrobotnych mieszkańców wsi z ewidencji urzędów pracy było niepotwierdzenie gotowości do pracy – z tego tytułu wyłączono w 2014 r. 5949 osób (co stanowiło 21,9% „odpływów”). Natomiast 2524 osoby dobrowolnie zrezygnowały ze statusu bezrobotnego (9,3% „odpływów”), a 331 osób odmówiło bez uzasadnionej przyczyny przyjęcia propozycji odpowiedniego zatrudnienia lub innej pracy zarobkowej lub uczestnictwa w aktywnych programach rynku pracy (1,2% „odpływów”).

Poza wskazanymi powyżej przyczynami wyłączeń z ewidencji bezrobotnych, 3315 osób wyłączono z powodu rozpoczęcia stażu (12,2% „odpływów”), 389 osób rozpoczęło prace społecznie użyteczne (1,4% „odpływów”), 692 osoby wyłączono z powodu rozpoczęcia szkolenia (2,5% „odpływów”) oraz 36 osób z tytułu rozpoczęcia realizacji indywidualnego programu zatrudnienia socjalnego lub podpisania kontraktu socjalnego (0,1% „odpływów”).

Tabela 24. Bezrobotni zamieszkali na wsi według wieku w 2014 roku
(stan w końcu roku)

Grupy wiekowe	Liczba bezrobotnych zamieszkałych na wsi		
	ogółem	% do ogółu	w tym kobiety
Ogółem	21403	100,0	9500
18 – 24	5378	25,1	2419
25 – 34	6316	29,5	3324
35 – 44	3673	17,2	1755
45 – 54	3421	16,0	1344
55 – 59	1818	8,5	614
60 i więcej	797	3,7	44

Bezrobocie na wsi (podobnie, jak i w mieście) dotyczy w znacznej mierze ludzi młodych. W końcu 2014 r. najliczniejszą grupę stanowili bezrobotni w wieku 25-34 lata (6316 osób, czyli 29,5% bezrobotnych mieszkańców wsi). Drugą pod względem liczebności grupę stanowili bezrobotni mieszkańcy wsi w wieku 18-24 lata (5378 osób, czyli 25,1%). Najmniej liczna grupa wśród bezrobotnych to osoby w wieku 60 lat i więcej (797 osób, czyli 3,7%).

Tabela 25. Bezrobotni zamieszkali na wsi według poziomu wykształcenia w 2014r. (stan w końcu roku)

Wykształcenie	Liczba bezrobotnych zamieszkałych na wsi		
	ogółem	% do ogółu	w tym kobiety
Ogółem	21403	100,0	9500
Wyższe	2121	9,9	1436
Policealne i średnie zawodowe	4911	22,9	2454
Średnie ogólnokształcące	2230	10,4	1371
Zasadnicze zawodowe	5405	25,3	1932
Gimnazjalne i poniżej	6736	31,5	2307

W końcu 2014 r. największą grupę wśród bezrobotnych mieszkańców wsi stanowiły osoby o wykształceniu gimnazjalnym i poniżej gimnazjalnego (6736 osób – 31,5% bezrobotnych mieszkańców wsi) oraz zasadniczym zawodowym (5405 osób – 25,3%). Najmniej bezrobotnych legitymowało się dyplomami wyższych uczelni (2121 osób – 9,9%).

Na tle ogółu bezrobotnych mieszkańcy wsi są gorzej wykształceni; 56,7% spośród nich reprezentowało niższe poziomy wykształcenia (dla ogółu bezrobotnych wskaźnik ten wynosił 51,0%). Studia wyższe ukończyło 9,9% bezrobotnych zamieszkałych na wsi (dla ogółu bezrobotnych wskaźnik ten wyniósł 14,1%).

Tabela 26. Bezrobotni mieszkańcy wsi według stażu pracy i czasu pozostawania bez pracy w 2014r. (stan w końcu roku)

Staż pracy w latach	Liczba bezrobotnych	Czas pozostawania bez pracy w miesiącach:						
		do 1	1 - 3	3 - 6	6 - 12	12 - 24	pow. 24	pow. 12
do 1 roku	3872	440	735	538	532	646	981	1627
1 - 5	4770	426	787	631	653	933	1340	2273
5 - 10	2432	211	373	268	384	436	760	1196
10 - 20	2315	183	349	255	323	454	751	1205
20 - 30	1253	87	161	131	199	253	422	675
30 i więcej	409	29	51	74	89	75	91	166
bez stażu	6352	383	978	993	852	1204	1942	3146
Ogółem	21403	1759	3434	2890	3032	4001	6287	10288

W woj. podlaskim spośród zarejestrowanych w końcu 2014r. bezrobotnych mieszkańców wsi najliczniejszą populację stanowiły osoby bez stażu pracy (6352 osoby – 29,7% bezrobotnych mieszkańców wsi) i były to w większości osoby młode i bez doświadczenia zawodowego. Odsetek tej grupy osób wśród bezrobotnych mieszkańców wsi był znacznie wyższy niż wśród ogółu bezrobotnych (22,0%). Najmniej liczną populację stanowili bezrobotni z najdłuższym stażem pracy, tj. 30 lat i więcej (409 osób – 1,9%).

Wśród bezrobotnych mieszkańców wsi największą grupę stanowiły osoby pozostające bez pracy nieprzerwanie 12 miesięcy i dłużej – 10288 osób. Wśród nich aż 30,6% osób nie posiadało w ogóle stażu pracy. Liczba osób długotrwale bezrobotnych zmniejszyła się wśród mieszkańców wsi o 725 osób, tj. o 6,6%. Jednocześnie zwiększył się procentowy udział tej grupy wśród bezrobotnych mieszkańców wsi: w końcu 2014r. wyniósł on 48,1%, podczas gdy w końcu 2013r. 44,3%.

3.2. Bezrobocie kobiet

Największy wzrost bezrobocia kobiet, który określił ich niekorzystną pozycję na rynku pracy na następne dziesiątki lat, miał miejsce w latach 90-tych XX wieku, kiedy to następowała restrukturyzacja zakładów z branż zatrudniających głównie kobiety (przede wszystkim w silnie rozwiniętym w woj. podlaskim przemyśle włókienniczym) – w 1998r. kobiety stanowiły 56% ogółu bezrobotnych. Dodatkowo ich sytuację komplikowało nastawienie pracodawców, którzy chętniej zatrudniają mężczyzn, nawet mimo lepszego wykształcenia kobiet. W trudniejszej sytuacji na rynku pracy stawia je konieczność godzenia pracy zawodowej z obowiązkami macierzyńskimi i związana z tym mniejsza dyspozycyjność i elastyczność.

W 2014 roku zmiany w bezrobociu mężczyzn i kobiet kształtowały się na podobnym poziomie. Poziom bezrobocia uległ zmniejszeniu wśród obydwu płci – wśród mężczyzn o 5670 osób, tj. o 14,7% oraz wśród bezrobotnych kobiet o 4825 osób, tj. o 14,9%. Ich procentowy udział wśród ogółu bezrobotnych

nieznacznie zmienił się w porównaniu do poprzedniego roku i ukształtował się odpowiednio: dla mężczyzn na poziomie 54,5%, a kobiet – 45,5%. Udział kobiet wśród zarejestrowanych bezrobotnych zwiększył się natomiast na terenie kraju (do 51,5%). Biorąc pod uwagę wskaźnik długotrwałego bezrobocia, w obu grupach bezrobotnych można zauważyć jego wzrost. W końcu 2014 roku procentowy udział długotrwanie bezrobotnych kobiet wśród ogółu zarejestrowanych kobiet zwiększył się o 3,7 punktu proc. (do 63,5%), natomiast w grupie mężczyzn będących w ewidencji urzędów pracy zwiększył się – o 4,3 punktu proc. (do 60,7%).

Na koniec 2014r. na zarejestrowanych 60394 bezrobotnych, liczba kobiet wynosiła 27478, co stanowiło 45,5% ogółu zarejestrowanych bezrobotnych. Prawo do zasiłku posiadało 2668 bezrobotnych kobiet (tj. 9,7% ogółu zarejestrowanych kobiet).

Wśród bezrobotnych kobiet:

- 20939 – to kobiety poprzednio pracujące, w tym:
 - 1000 – to kobiety zwolnione z przyczyn dotyczących zakładu pracy,
- 6539 – to kobiety dotychczas nie pracujące.

Analizując strukturę wieku i wykształcenia bezrobotnych kobiet, można stwierdzić, że najwięcej było wśród nich młodych kobiet w wieku 25–34 lata (32,9%) i 35–44 lata (20,2%) oraz z wykształceniem policealnym i średnim zawodowym (25,9%) i gimnazjalnym i poniżej (21,3%). Wykształcenie wyższe posiadało 19,6% ogółu zarejestrowanych kobiet. Jeśli chodzi o czas pozostawania bez pracy, to ponad 12 miesięcy pozostawało bez pracy 48,3% ogółu zarejestrowanych kobiet.

Tabela 27. Bezrobotne kobiety w 2014 roku (stan w końcu kwartału)

Kwartały	Bezrobotne kobiety		wzrost/spadek w porównaniu do poprzedniego kwartału (+/-)
	liczba	% udział w liczbie bezrobotnych ogółem	
IV kwartał 2013r.	32303	45,6	-
I kwartał 2014r.	31578	44,5	-725
II kwartał 2014r.	28493	45,3	-3085
III kwartał 2014r.	28158	46,7	-335
IV kwartał 2014r.	27478	45,5	-680

Bezrobocie wśród kobiet, zmniejszało się przez cały rok, z czego największy spadek miał miejsce w II kwartale, gdzie poziom bezrobocia kobiet zmniejszył się aż o 3085 osób. Generalnie, w 2014 r. liczba zarejestrowanych bezrobotnych kobiet zmniejszyła się o 4825, tj. o 14,9%, natomiast ich udział procentowy w populacji bezrobotnych zmniejszył się o 0,1 punktu.

Tabela 28. Bezrobotne kobiety zarejestrowane w powiatowych urzędach pracy w 2014 roku (stan w końcu roku)

Powiatowy Urząd Pracy	Liczba bezrobotnych kobiet	% udział w ogólnej liczbie bezrobotnych
Augustów	1656	46,0
Białystok	10027	44,7
Bielsk Podlaski	952	46,2
Grajewo	1718	46,6
Hajnówka	846	45,5
Kolno	1287	44,1
Łomża	3073	49,0
Mońki	788	41,8
Sejny	499	37,3
Siemiatycze	750	42,6
Sokółka	1860	42,7
Suwałki	1929	50,9
Wysokie Mazowieckie	863	41,9
Zambrów	1230	51,2
Woj. podlaskie	27478	45,5

SYTUACJA NA RYNKU PRACY W WOJ. PODLASKIM W 2014 ROKU

Największy odsetek kobiet w ogólnej liczbie bezrobotnych zarejestrowano w końcu 2013r. w PUP w: Zambrowie (51,2%), Suwałkach (50,9%) i Łomży (49,0%); najmniejszy zaś w PUP w: Sejnach (37,3%), Mońkach (41,8%) oraz Wysokiem Mazowieckiem (41,9%).

Tabela 29. "Napływy" i "odpływy" bezrobotnych kobiet w poszczególnych powiatowych urządach pracy w 2014r. (w okresie sprawozdawczym)

Powiatowy Urząd Pracy	Nowo zareje- strowane kobiety	Wyreje- strowa- ne kobiety	wzrost/spadek poziomu bezro- bocia wśród kobiet (+/-)	Podjęcia pracy	
				liczba	% do ogółu wyrejestro- wanych ko- biet
Augustów	1884	2125	-241	964	45,4
Białystok	11097	12582	-1485	6344	50,4
Bielsk Podl.	1377	1631	-254	761	46,7
Grajewo	1731	1946	-215	917	47,1
Hajnówka	1338	1547	-209	668	43,2
Kolno	1399	1634	-235	621	38,0
Łomża	3154	3447	-293	1586	46,0
Mońki	942	1044	-102	483	46,3
Sejny	1179	1451	-272	647	44,6
Siemiatycze	914	958	-44	418	43,6
Sokółka	2007	2280	-273	969	42,5
Suwałki	3238	3994	-756	2006	50,2
Wysokie Maz.	1203	1429	-226	683	47,8
Zambrów	1287	1507	-220	678	45,0
Woj. podlaskie	32750	37575	-4825	17745	47,2

W 2014r. w urzędach pracy woj. podlaskiego zarejestrowało się 32750 kobiet (tj. 45,6% ogółu nowo rejestrujących się bezrobotnych). Spośród nowo zarejestrowanych bezrobotnych kobiet:

- po raz pierwszy do urzędów pracy zgłosiły się 6803 kobiety, tj. 20,8% nowo rejestrujących się kobiet (2013 r.: 7845 – 21,6%),
- po raz kolejny zgłosiło się 25947 kobiet, tj. 79,2% (2013r.: 28448 – 78,4%), najwięcej zaś po zakończeniu stażu – 4251 kobiet, szkolenia – 553 kobiety, prac społecznie użytecznych – 494 kobiety i robót publicznych – 202 kobiety.

Tabela 30. "Przyptywy" i "odptywy" bezrobotnych kobiet w 2014r.
(w okresie sprawozdawczym)

Wyszczególnienie	Bezrobotne kobiety	
	liczba	%
Bezrobotne kobiety nowo zarejestrowane -"napływ", z tego:	32750	100,0
- po raz pierwszy	6803	20,8
- po raz kolejny, w tym powracające do rejestracji:	25947	79,2
- po pracach interwencyjnych	198	0,6
- po robotach publicznych	202	0,6
- po stażu	4251	13,0
- po odbyciu przygotowania zawodowego dorosłych	11	0,03
- po szkoleniu	553	1,7
- po pracach społecznie użytecznych	494	1,5
- po zakończeniu indywidualnego programu zatrudnienia socjalnego lub podpisania kontraktu socjalnego	130	0,4
Bezrobotne kobiety wyrejestrowane „odpływ”, w tym z powodu:	37575	100,0
<input type="checkbox"/> podjęcia pracy, z tego:	17745	47,2
▪ pracy niesubsydiowanej	15226	40,5
- w tym pracy sezonowej	1548	4,1
▪ pracy subsydiowanej, w tym:	2519	6,7
- w ramach prac interwencyjnych	865	2,3
- w ramach robót publicznych	495	1,3
- z tytułu podjęcia działalności gospodarczej	589	1,6
- w ramach refundacji kosztów zatrudnienia bezrobotnego	475	1,3
<input type="checkbox"/> rozpoczęcia szkolenia	567	1,5
<input type="checkbox"/> rozpoczęcia stażu	4985	13,3
<input type="checkbox"/> rozpoczęcia przygotowania zawodowe dorosłych	1	0,003
<input type="checkbox"/> rozpoczęcia prac społecznie użytecznych	497	1,3
<input type="checkbox"/> rozpoczęcia realizacji indywidualnego planu zatrudnienia socjalnego lub podpisania kontraktu socjalnego	138	0,4
<input type="checkbox"/> odmowy bez uzasadnionej przyczyny przyjęcia propozycji odpowiedniego zatrudnienia lub innej pracy zarobkowej lub uczestnictwa w aktywnych programach rynku pracy	304	0,8
<input type="checkbox"/> niepotwierdzenia gotowości do pracy	6204	16,5
<input type="checkbox"/> dobrowolnej rezygnacji ze statusu bezrobotnego	3499	9,3

Z rejestrów bezrobotnych wyłączono w 2014r. 37575 bezrobotnych kobiet (45,7% ogółu wyrejestrowanych bezrobotnych). Z tytułu podjęcia pracy wyrejestrowano 17745 kobiet (czyli 47,2% ogółu wyrejestrowanych kobiet).

Pracę niesubsydiowaną podjęło w 2014r. 15226 kobiet, w tym pracę sezonową - 1548 kobiet. Do podjęcia pracy subsydiowanej skierowanych zostało 2519 bezrobotnych kobiet, w tym w ramach zatrudnienia przy pracach interwencyjnych – 865 kobiet, przy robotach publicznych – 495 kobiet oraz w ramach refundacji wynagrodzeń – 475 kobiet. Dotację na rozpoczęcie działalności gospodarczej otrzymało 589 bezrobotnych kobiet.

W 2014r. wskaźnik płynności rynku pracy, ukształtowany pod wpływem zmniejszonego napływu kobiet do rejestrów osób bezrobotnych, wyniósł 54,2% i w odniesieniu do wielkości tego wskaźnika w 2013r. zwiększył się o 6,0 punktów procentowych.

Poza wymienionymi powyżej przyczynami wyłączeń z ewidencji bezrobotnych w 2014r. – 567 kobiet wyłączono z powodu rozpoczęcia szkolenia (1,5% „odpływów” kobiet), 4985 kobiet - z powodu rozpoczęcia stażu (13,3%), 1 kobietę – przygotowania zawodowego dorosłych (0,003%), 497 kobiet – prac społecznie użytecznych (1,3%) oraz 138 kobiet z tytułu rozpoczęcia realizacji indywidualnego planu zatrudnienia socjalnego lub podpisania kontraktu socjalnego (0,4%).

Inną istotną przyczyną wyłączeń bezrobotnych kobiet z ewidencji urzędów pracy było niepotwierdzenie gotowości do pracy – z tego tytułu wyłączono w 2014r. 6204 kobiety (co stanowiło 16,5% „odpływów” kobiet). Kolejne 3499 kobiet dobrowolnie zrezygnowało ze statusu bezrobotnego (9,3% „odpływów” kobiet).

3.3. Bezrobotni z prawem do zasiłku

Na koniec 2014 roku liczba zarejestrowanych bezrobotnych z prawem do zasiłku wynosiła 5900 osób, w tym 2668 kobiet. Bezrobotni z prawem do zasiłku stanowili 9,8% ogółu bezrobotnych zarejestrowanych w województwie.

W 2014r. poziom bezrobocia ogółem zmniejszył się o 14,8%, a wśród bezrobotnych zasiłkobiorców spadł o 19,1%.

Spośród ogółu nowo zarejestrowanych w ciągu całego 2014r. bezrobotnych, 12849 osób, tj. 17,9% posiadało prawo do zasiłku (w 2013r.: 16010 osób – 20,1%).

Tabela 31. Liczba bezrobotnych z prawem do zasiłku w 2014 roku
(stan w końcu kwartału)

Kwartały	Bezrobotni z prawem do zasiłku		wzrost/spadek w porównaniu do poprzedniego kwartału (+/-)
	liczba	% udział w liczbie bezrobotnych ogółem	
IV kwartał 2013r.	7291	10,3	-
I kwartał 2014r.	7367	10,4	+76
II kwartał 2014r.	6101	9,7	-1266
III kwartał 2014r.	5566	9,2	-535
IV kwartał 2014r.	5900	9,8	+334

W ciągu 2014r. liczba zarejestrowanych bezrobotnych z prawem do zasiłku wzrosła w I kwartale, osiągając najwyższy poziom 7367 uprawnionych zasiłkobiorców (10,4% ogółu bezrobotnych), a następnie zaczęła zmniejszać się - do 5566 osób uprawnionych do zasiłku, zarejestrowanych w końcu III kwartału (9,2%). W końcu roku nastąpił ponowny wzrost bezrobotnych zasiłkobiorców do poziomu 5900 osób (9,8%).

Tabela 32. Bezrobotni z prawem do zasiłku według powiatowych urzędów pracy w 2014 roku (stan w końcu roku)

Powiatowy Urząd Pracy	Liczba bezrobotnych z prawem do zasiłku	% udział do ogółu bezrobotnych
Augustów	271	7,5
Białystok	2202	9,8
Bielsk Podlaski	231	11,2
Grajewo	555	15,1
Hajnówka	221	11,9
Kołno	171	5,9
Łomża	723	11,5
Mońki	128	6,8
Sejny	98	7,3
Siemiatycze	126	7,2
Sokółka	270	6,2
Suwałki	544	14,3
Wysokie Mazowieckie	143	6,9
Zambrów	217	9,0
Woj. podlaskie	5900	9,8

Na koniec 2014r. największy odsetek osób bezrobotnych uprawnionych do zasiłku odnotowano w PUP w: Grajewie – 15,1%, Suwałkach – 14,3% oraz Hajnówce – 11,9% ogółu bezrobotnych zarejestrowanych w tych urzędach.

W woj. podlaskim jedynie na terenie działania PUP w Grajewie okres pobierania zasiłku dla bezrobotnych wynosił 12 miesięcy, w pozostałych PUP zasiłek ten był przyznawany na 6 miesięcy.

3.4. Bezrobocie młodzieży

O ile w ostatnich latach zmniejszał się w woj. podlaskim odsetek bezrobotnej młodzieży, to w latach 2009-2011 nastąpił wzrost udziału tej grupy wiekowej w strukturze bezrobotnych. W 2012r. ponownie odnotowano spadek poziomu bezrobocia wśród osób do 25 roku życia i była to jedyna grupa bezrobotnych będących w szczególnej sytuacji na rynku pracy, która uległa zmniejszeniu. W 2013r. liczba bezrobotnych wśród osób do 25 roku życia zmniejszyła się jeszcze bardziej, tak jak i w 2014 roku, kiedy to odnotowano najniższą od pięciu lat liczebność tej grupy bezrobotnych w rejestrach. Spadkowi uległ też udział procentowy młodzieży w populacji podlaskich bezrobotnych (o 2,1 punktu proc.). Niestety bezrobocie młodzieży na Podlasiu nadal jest bardzo wysokie, wyższe niż średnia w kraju (odpowiednio; 17,9% wobec 16,5% ogółu bezrobotnych w Polsce).

Bezrobocie wśród młodzieży determinują takie czynniki, jak: ogólna trudna sytuacja gospodarcza naszego regionu i kraju i związany z tym niedostatek miejsc pracy, niedostosowanie kierunków kształcenia do możliwości i potrzeb rynku pracy, brak odpowiednich praktyk zawodowych na poziomie wymaganym przez pracodawców, brak umiejętności planowania alternatywnej kariery zawodowej i mała mobilność zawodowa.

Urzędy pracy stwarzają bezrobotnej młodzieży możliwość podnoszenia kwalifikacji lub przekwalifikowania w związku z brakiem odpowiednich propozycji zatrudnienia, a także możliwość zdobycia doświadczenia poprzez odbycie stażu u pracodawcy. W powiatowych urzędach pracy prowadzone jest przez doradców zawodowych poradnictwo zawodowe. W Wojewódzkim Urzędzie Pracy w Białymstoku i Oddziałach Terenowych w Łomży i Suwałkach działają

Centra Informacji i Planowania Kariery Zawodowej, które świadczą usługi z zakresu doradztwa zawodowego w formach indywidualnych i grupowych. W powiatowych urzędach pracy istnieją także kluby pracy, w ramach których organizuje się aktywizacyjne spotkania grupowe, mające na celu naukę praktycznych umiejętności poruszania się na rynku pracy.

3.4.1. Bezrobotni do 25 roku życia

W końcu 2014r. w ewidencji urzędów pracy woj. podlaskiego zarejestrowane były 10784 osoby do 25 roku życia, czyli 17,9% ogółu zarejestrowanych bezrobotnych. W populacji tej wystąpiło 4914 kobiet (8,1%), 5378 osób zamieszkałych na wsi (8,9%) oraz 4528 osób długotrwale bezrobotnych (7,5%).

Tabela 33. Bezrobotna młodzież do 25 roku życia w 2014 roku
(stan w końcu kwartału)

Kwartały	Bezrobotni do 25 roku życia		wzrost/spadek w porównaniu do poprzedniego kwartału (+/-)
	liczba	% udział w liczbie bezrobotnych ogółem	
IV kwartał 2013r.	14197	20,0	-
I kwartał 2014r.	13383	18,8	-814
II kwartał 2014r.	11171	17,8	-2212
III kwartał 2014r.	11140	18,5	-31
IV kwartał 2014r.	10784	17,9	-356

Poziom bezrobocia wśród młodzieży podlega podobnym zmianom jak zbiorowość bezrobotnych kobiet: spadek miał miejsce w każdym kwartale ubiegłego roku. W ciągu 2014r. poziom bezrobocia wśród osób do 25 roku życia spadł o 3413 osób, tj. o 24,0%, a procentowy udział w ogólnej zbiorowości bezrobotnych zmniejszył się o 2,1 punktu proc.

Tabela 34. Bezrobotna młodzież wg Powiatowych Urzędów Pracy w 2014 roku (stan w końcu roku)

Powiatowy Urząd Pracy	Liczba bezrobotnych do 25 roku życia	% udział w ogólnej liczbie bezrobotnych
Augustów	651	18,1
Białystok	2922	13,0
Bielsk Podl.	464	22,5
Grajewo	718	19,5
Hajnówka	235	12,6
Kołno	819	28,1
Łomża	1242	19,8
Mońki	508	26,9
Sejny	245	18,3
Siemiatycze	408	23,2
Sokółka	932	21,4
Suwałki	543	14,3
Wysokie Maz.	569	27,6
Zambrów	528	22,0
Woj. podlaskie	10784	17,9

Największy odsetek osób do 25 roku życia w ogólnej liczbie bezrobotnych odnotowano na terenie działania PUP w: Kołnie (28,1%), Wysokiem Mazowieckim (27,6%) oraz Mońkach (26,9%); najmniejszy zaś w Hajnówce (12,6%), Białymstoku (13,0%) oraz Suwałkach (14,3%).

Tabela 35. „Napływ” do bezrobocia i „odpływ” z bezrobocia” młodzieży do 25 roku życia w 2014 roku (w okresie sprawozdawczym)

Wyszczególnienie	Bezrobotna młodzież	
	liczba	%
Bezrobotni do 25 roku życia nowo zarejestrowani „napływ”, z tego:	22691	100,0
- po raz pierwszy	8494	37,4
- po raz kolejny, w tym powracający do rejestracji:	14197	62,6
- po pracach interwencyjnych	72	0,3
- po robotach publicznych	32	0,1
- po stażu	3313	14,6
- po odbyciu przygotowania zawodowego dorosłych	8	0,04
- po szkoleniu	720	3,2
- po pracach społecznie użytecznych	37	0,2

SYTUACJA NA RYNKU PRACY W WOJ. PODLASKIM W 2014 ROKU

Wyszczególnienie	Bezrobotna młodzież	
	liczba	%
- po zakończeniu indywidualnego programu zatrudnienia socjalnego lub kontraktu socjalnego	50	0,2
Bezrobotni do 25 roku życia wyrejestrowani „odpływ”, w tym z powodu:	23987	100,0
<input type="checkbox"/> podjęcia pracy, z tego:	9260	38,6
▪ pracy niesubsydiowanej	8049	33,6
- w tym pracy sezonowej	1065	4,4
▪ pracy subsydiowanej, w tym:	1211	5,0
- w ramach prac interwencyjnych	370	1,5
- w ramach robót publicznych	115	0,5
- z tytułu podjęcia działalności gospodarczej	304	1,3
- w ramach refundacji kosztów zatrudnienia bezrobotnego	367	1,5
<input type="checkbox"/> rozpoczęcia szkolenia	774	3,2
<input type="checkbox"/> rozpoczęcia stażu	4444	18,5
<input type="checkbox"/> rozpoczęcia przygotowania zawodowego	2	0,01
<input type="checkbox"/> rozpoczęcia pracy społecznie użytecznej	45	0,2
<input type="checkbox"/> rozpoczęcia realizacji indywidualnego programu zatrudnienia socjalnego lub kontraktu socjalnego	50	0,2
<input type="checkbox"/> odmowy bez uzasadnionej przyczyny przyjęcia propozycji odpowiedniego zatrudnienia lub innej pracy zarobkowej lub uczestnictwa w aktywnych programach rynku pracy	410	1,7
<input type="checkbox"/> niepotwierdzenia gotowości do pracy	5501	22,9
<input type="checkbox"/> dobrowolnej rezygnacji ze statusu bezrobotnego	1869	7,8
<input type="checkbox"/> podjęcia nauki	331	1,4

Do urzędów pracy woj. podlaskiego zgłosiło się w ciągu całego 2014r. 22691 osób do 25 roku życia, co stanowiło 31,6% ogółu nowo zarejestrowanych bezrobotnych (2013r.: 24515 – 30,7%). Po raz pierwszy zarejestrowały się 8494 osoby w omawianej kategorii wiekowej, tj. 37,4%, a po raz kolejny – 14197 osób, tj. 62,6%. Po pracach interwencyjnych wróciły 72 osoby do 25 roku życia (0,3% nowo rejestrującej się młodzieży), po robotach publicznych – 32 osoby (0,1%), po stażu – 3313 osób (14,6%), po szkoleniu – 720 osób (3,2%), po pracach społecznie użytecznych – 37 osób (0,2%), po zakończeniu indywidualnego programu zatrudnienia socjalnego lub kontraktu socjalnego – 50 osób (0,2%) oraz 8 osób (0,04%) po przygotowaniu zawodowym dorosłych.

Jednocześnie rejestry bezrobotnych opuściło 23987 osób w wieku do 25 lat, czyli 29,2% ogółu bezrobotnych wyrejestrowanych (2013r.: 22293 – 28,8%). Tak jak wśród ogółu bezrobotnych, najczęstszą przyczyną wyłączeń młodych osób z ewidencji urzędów pracy w 2014 r. było podejmowanie przez nich pracy. Z tego tytułu wyrejestrowano 9260 osób (38,6% „odpływów” młodzieży), z czego pracę niesubsydiowaną podjęło 8049 osób, a subsydiowaną – 1211 osób. Drugą najczęściej występującą przyczyną wyłączeń było niepotwierdzenie gotowości do pracy. Z tego powodu wyłączono 5501 osób do 25 roku życia (22,9% „odpływów”). Na staż zostały skierowane 4444 młode osoby (18,5% „odpływów”), natomiast szkolenie podjęły 774 osoby (3,2% „odpływów”). Ze statusu bezrobotnego dobrowolnie zrezygnowało 1869 osób z omawianej kategorii wiekowej (7,8%).

Wskaźnik płynności rynku pracy dla młodzieży do 25 roku życia, pod wpływem wzrostu liczby podjęć pracy wzrósł w 2014 r. o 3,6 punktu proc. i wyniósł 40,8%. Dla porównania, dla całej zbiorowości bezrobotnych wskaźnik ten wyniósł 51,3%.

3.4.2. Bezrobotni, którzy ukończyli szkołę wyższą, do 27 roku życia

We wprowadzonej od 1 stycznia 2005r. nowej sprawozdawczości rynku pracy uwzględniono grupę osób bezrobotnych, które ukończyły szkołę wyższą, do 27 roku życia. Do absolwentów szkół wyższych, którzy nie ukończyli 27 roku życia, a będących w okresie 12 miesięcy od dnia określonego w dyplomie lub innym dokumencie poświadczającym ukończenie szkoły wyższej, urzędy pracy mogą zastosować instrumenty przeznaczone dla osób znajdujących się w szczególnej sytuacji na rynku pracy, a zwłaszcza mogą oni zostać skierowani do odbycia stażu u pracodawcy przez okres nie przekraczający 12 miesięcy.

Do urzędów pracy woj. podlaskiego zgłosiły się w ciągu 2014r. 3544 osoby, które ukończyły szkołę wyższą, do 27 roku życia i stanowiły one 4,9% ogółu nowo zarejestrowanych bezrobotnych. W tym czasie pracę podjęły 1482 osoby w omawianej kategorii bezrobotnych. Wskaźnik płynności rynku pracy

wyniósł więc dla tej grupy 41,8% (w 2013r. – 38,1%). Należy tu zaznaczyć, że był on wyższy niż analogiczny wskaźnik dla bezrobotnej młodzieży do 25 roku życia, który wyniósł 40,8%; jednak oba wskaźniki są niższe od wskaźnika płynności liczonego dla ogółu bezrobotnych (51,3%).

Tabela 36. Bezrobotna młodzież, która ukończyła szkołę wyższą, do 27 roku życia w woj. podlaskim w 2014 roku (stan w końcu kwartału)

Kwartały	Bezrobotni, którzy ukończyli szkołę wyższą, do 27 roku życia		wzrost/spadek w porównaniu do poprzedniego kwartału (+/-)
	liczba	% udział w liczbie bezrobotnych ogółem	
IV kwartał 203r.	1376	1,9	-
I kwartał 2014r.	1155	1,6	-221
II kwartał 2014r.	722	1,1	-433
III kwartał 2014r.	900	1,5	+178
IV kwartał 2014r.	1044	1,7	+144

Również ta grupa bezrobotnych podlega sezonowym wahaniom poziomu bezrobocia. W 2014 roku liczba bezrobotnych absolwentów studiów wyższych, najniższy poziom osiągnęła w końcu II kwartału (podobnie jak dla ogółu zbiorowości). Następnie od momentu zakończenia roku akademickiego miał miejsce wzrost liczby młodych ludzi rejestrujących się w urzędach pracy.

Na koniec 2014r. w powiatowych urzędach pracy woj. podlaskiego zarejestrowane były 1044 osoby, które ukończyły szkołę wyższą, do 27 roku życia, co stanowiło 1,7% ogółu zarejestrowanych bezrobotnych. W porównaniu do końca 2013 r. liczba ta zmniejszyła się o 332 osoby, tj. o 24,1%, a udział tej grupy w ogólnej liczbie bezrobotnych o 0,2 punktu proc.

Wśród osób bezrobotnych do 27 roku życia, posiadających dyplom wyższej uczelni, większość stanowiły kobiety – 67,0%. Udział kobiet w tej grupie bezrobotnych znacznie przewyższa analogiczny wskaźnik udziału kobiet zarówno w stosunku do populacji osób do 25 roku życia (45,6%), jak i do ogółu bezrobotnych (45,5%). Z powyższych danych jasno wynika, iż mężczyznom po ukończeniu szkoły zdecydowanie szybciej udaje się znaleźć pracę.

SYTUACJA NA RYNKU PRACY W WOJ. PODLASKIM W 2014 ROKU

Znacznie częściej bezrobotnymi stają się kobiety. Wyższy poziom wykształcenia kobiet nie stwarza im możliwości szybszego uzyskania zatrudnienia w takim stopniu, jak mężczyznom.

Poziom bezrobocia wśród tej grupy młodzieży oraz wysokość jej udziału w ogólnej liczbie bezrobotnych nie są jednakowe na terenie całego województwa. Dane dotyczące zróżnicowania terytorialnego bezrobocia młodzieży przedstawia poniższa tabela.

Tabela 37. Bezrobotna młodzież, która ukończyła szkołę wyższą, do 27 roku życia wg Powiatowych Urzędów Pracy w 2014 roku (stan w końcu roku)

Powiatowy Urząd Pracy	Liczba bezrobotnych, którzy ukończyli szkołę wyższą, do 27 roku życia	% udział w ogólnej liczbie bezrobotnych
Augustów	47	1,3
Białystok	432	1,9
Bielsk Podlaski	44	2,1
Grajewo	27	0,7
Hajnówka	28	1,5
Kolno	52	1,8
Łomża	151	2,4
Mońki	32	1,7
Sejny	18	1,3
Siemiatycze	40	2,3
Sokółka	41	0,9
Suwałki	61	1,6
Wysokie Maz.	36	1,7
Zambrów	35	1,5
Woj. podlaskie	1044	1,7

Największy odsetek osób, które ukończyły szkołę wyższą, do 27 roku życia, w ogólnej liczbie bezrobotnych odnotowano na terenie działania PUP w: Łomży (2,4%), Siemiatyczach (2,3%) i Bielsku Podlaskim (2,1%); najmniejszy zaś w PUP w: Grajewie (0,7%), Sokółce (0,9%) oraz Augustowie i Sejnach (po 1,3%).

3.4.3. Bezrobotni w okresie 12 miesięcy od dnia ukończenia nauki

Ustawa z dnia 20 kwietnia 2004r. o promocji zatrudnienia i instytucjach rynku pracy zaprzestała posługiwania się pojęciem „absolwenta”. W sprawozdawczości rynku pracy pojawiła się w to miejsce kategoria osób będących w okresie do 12 miesięcy od ukończenia szkoły, tj. od dnia określonego w dyplomie, świadectwie lub innym dokumencie potwierdzającym ukończenie nauki w szkole, kursów zawodowych trwających co najmniej 24 miesiące lub nabycie uprawnień do wykonywania zawodu przez niepełnosprawnych.

W ciągu 2014r. w urzędach pracy woj. podlaskiego zarejestrowały się 9274 nowe osoby będące w okresie do 12 miesięcy od dnia ukończenia nauki, czyli 12,9% ogółu nowo zarejestrowanych bezrobotnych. Jednocześnie w ciągu tego roku pracę podjęło 3127 osób z tej grupy bezrobotnych. Wskaźnik płynności rynku pracy wyniósł więc 33,7% (w 2013 r. – 29,8%).

Tabela 38. Osoby bezrobotne w okresie 12 miesięcy od dnia ukończenia nauki w woj. podlaskim w 2014 roku (stan w końcu kwartału)

Kwartały	Bezrobotni będący w okresie 12 miesięcy od dnia ukończenia nauki		wzrost/spadek w porównaniu do poprzedniego kwartału (+/-)
	liczba	% udział w liczbie bezrobotnych ogółem	
IV kwartał 2013r.	4477	6,3	-
I kwartał 2014r.	4239	6,0	-238
II kwartał 2014r.	1878	3,0	-2361
III kwartał 2014r.	2942	4,9	+1064
IV kwartał 2014r.	3187	5,3	+245

Na przestrzeni całego roku populacja bezrobotnych absolwentów zmniejszyła się o 1290 osób, tj. o 28,8%, a ich udział wśród ogółu bezrobotnych zmniejszył się o 1,0 pkt proc. W końcu 2014r. w urzędach pracy pozostawało zarejestrowanych 3187 bezrobotnych absolwentów. Stanowili oni 5,3% ogółu zarejestrowanych bezrobotnych.

Tabela 39. Bezrobotni w okresie 12 miesięcy od dnia ukończenia nauki wg powiatowych urzędów pracy w 2014 roku (stan w końcu roku)

Powiatowy Urząd Pracy	Liczba bezrobotnych w okresie 12 miesięcy od dnia ukończenia nauki	% udział w ogólnej liczbie bezrobotnych
Augustów	155	4,3
Białystok	1068	4,8
Bielsk Podlaski	128	6,2
Grajewo	168	4,6
Hajnówka	77	4,1
Kolno	196	6,7
Łomża	391	6,2
Mońki	145	7,7
Sejny	55	4,1
Siemiatycze	123	7,0
Sokolka	219	5,0
Suwałki	177	4,7
Wysokie Maz.	152	7,4
Zambrów	133	5,5
Woj. podlaskie	3187	5,3

W końcu 2014r. największy procent absolwentów w ogólnej liczbie bezrobotnych odnotowano na terenie działania PUP w: Mońkach (7,7%), Wysokiem Mazowieckiem (7,4%) i Siemiatyczach (7,0%); najmniej zaś na terenie PUP w: Hajnówce i Sejnach (po 4,1%), Augustowie (4,3%) oraz Grajewie (4,6%).

Tabela 40. Bezrobotni w okresie 12 miesięcy od dnia ukończenia nauki według wielkich grup zawodów w woj. podlaskim w 2014 roku (stan w końcu roku)

Grupy zawodów (nazwa grupy wielkiej)	Bezrobotni ogółem		w tym osoby w okresie 12 m-cy od dnia ukończenia nauki	
	liczba	%	liczba	%
Ogółem, z tego:	60394	100,0	3187	100,0
0. Siły zbrojne	5	0,01	0	0,0
1. Przedstawiciele władz publicznych, wyżsi urzędnicy i kierownicy	247	0,4	4	0,1
2. Specjaliści	6484	10,7	895	28,1
3. Technicy i inny średni personel	7941	13,1	431	13,5
4. Pracownicy biurowi	1918	3,2	78	2,4
5. Pracownicy usług osobistych i sprzedawcy	7857	13,0	260	8,2
6. Rolnicy, ogrodnicy, leśnicy i rybacy	1223	2,0	14	0,4
7. Robotnicy przemysłowi i rzemieślnicy	12823	21,2	192	6,0
8. Operatorzy i monterzy maszyn i urządzeń	2789	4,6	25	0,8
9. Pracownicy przy pracach prostych	4472	7,4	58	1,8
Bez zawodu	14635	24,2	1230	38,6

Struktura zawodowa bezrobotnych absolwentów różni się zdecydowanie od struktury ogółu zarejestrowanych bezrobotnych.

Wśród bezrobotnych absolwentów najliczniej reprezentowaną grupą zawodową są specjaliści. W końcu 2014r. do grupy tej zaliczono 895 osób i stanowiły one 28,1% ogółu zarejestrowanych bezrobotnych absolwentów. Wśród ogółu bezrobotnych osoby z wyższym wykształceniem stanowiły 10,7%. Udział specjalistów wśród bezrobotnych absolwentów jest więc prawie 3-krotnie większy niż w ogólnej zbiorowości bezrobotnych.

Wśród bezrobotnych specjalistów będących w okresie 12 miesięcy od dnia ukończenia nauki najliczniej reprezentowani byli specjaliści do spraw administracji i rozwoju, wizytatorzy i specjaliści metod nauczania, specjaliści z

dziedziny prawa gdzie indziej niesklasyfikowani oraz specjaliści do spraw zarządzania i organizacji.

Drugą pod względem liczebności grupą zawodową wśród bezrobotnych absolwentów są technicy i inny średni personel – w końcu 2014r. zarejestrowanych było 431 osób. Stanowiły one 13,5% bezrobotnych absolwentów, natomiast wśród ogółu bezrobotnych było to 13,1%.

Największe grupy zawodowe absolwentów szkół średnich to: technicy mechanicy, średni personel do spraw statystyki i dziedzin pokrewnych oraz dietetycy i żywieniowcy.

Wyższy jest też procentowy udział osób nie posiadających żadnego zawodu w populacji bezrobotnych absolwentów niż w ogólnej liczbie bezrobotnych: odpowiednio 38,6% wobec 24,2% udziału w ogólnej zbiorowości bezrobotnych. Jest to jedna z liczniejszych grup wśród bezrobotnych absolwentów szkół, rekrutująca się głównie spośród osób kończących edukację na poziomie liceum ogólnokształcącego i tym osobom ze względu na brak wykształcenia w konkretnym zawodzie najtrudniej jest podjąć pracę.

3.5. Bezrobocie osób powyżej 50 roku życia

Osoby powyżej 50 roku życia zostały uznane przez Ustawę o promocji zatrudnienia i instytucjach rynku pracy za osoby będące w szczególnej sytuacji na rynku pracy i w związku z tym zostały objęte przez powiatowe urzędy pracy dodatkowymi działaniami.

Na koniec 2014 roku liczba zarejestrowanych bezrobotnych powyżej 50 roku życia wyniosła 15726 osób, w tym 5686 kobiet. Bezrobotni powyżej 50 roku życia stanowili 26,0% ogółu bezrobotnych zarejestrowanych w województwie.

Tabela 41. Bezrobotni powyżej 50 roku życia w woj. podlaskim w 2014 roku (stan w końcu kwartału)

Kwartały	Bezrobotni powyżej 50 roku życia		wzrost/spadek w porównaniu do poprzedniego kwartału (+/-)
	liczba	% udział w liczbie bezrobotnych ogółem	
IV kwartał 2013r.	17647	24,9	-
I kwartał 2014r.	17809	25,1	+162
II kwartał 2014r.	16301	25,9	-1508
III kwartał 2014r.	15320	25,4	-981
IV kwartał 2014r.	15726	26,0	+406

W ciągu roku poziom bezrobocia wśród tej grupy bezrobotnych, zmniejszył się w II i III kwartale, największy zaś wzrost odnotowano pod koniec roku. W 2014r. poziom bezrobocia wśród osób powyżej 50 roku życia zmniejszył się o 10,9% (o 1921 osób).

Tabela 42. Bezrobotni powyżej 50 roku życia wg powiatowych urzędów pracy w 2014 roku (stan w końcu roku)

Powiatowy Urząd Pracy	Liczba osób powyżej 50 roku życia	% udział w ogólnej liczbie bezrobotnych
Augustów	954	26,5
Białystok	6392	28,5
Bielsk Podlaski	528	25,6
Grajewo	875	23,7
Hajnówka	560	30,1
Kolno	502	17,2
Łomża	1604	25,6
Mońki	404	21,4
Sejny	291	21,8
Siemiatycze	432	24,5
Sokółka	1034	23,7
Suwałki	1209	31,9
Wysokie Mazowieckie	426	20,7
Zambrów	515	21,4
Woj. podlaskie	15726	26,0

Największy odsetek osób bezrobotnych powyżej 50 roku życia odnotowano w PUP w: Suwałkach (31,9%), Hajnówce (30,1%) oraz Białymstoku

SYTUACJA NA RYNKU PRACY W WOJ. PODLASKIM W 2014 ROKU

(28,5%); najmniej zaś w PUP w: Kolnie (17,2%), Wysokiem Mazowieckiem (20,7%) oraz Mońkach i Zambrowie (po 21,4%).

Tabela 43. "Napływy" i "odpływy" bezrobotnych powyżej 50 roku życia w 2014 roku (w okresie sprawozdawczym)

Wyszczególnienie	Bezrobotni powyżej 50 roku życia	
	liczba	%
Bezrobotni nowo zarejestrowani "napływ", z tego rejestrujący się:	12847	100,0
- po raz pierwszy	1536	12,0
- po raz kolejny, w tym powracający do rejestracji:	11311	88,0
- po pracach interwencyjnych	130	1,0
- po robotach publicznych	260	2,0
- po stażu	820	6,4
- po odbyciu przygotowania zawodowego dorosłych	1	0,01
- po szkoleniu	223	1,7
- po pracach społecznie użytecznych	326	2,5
- po zakończeniu indywidualnego programu zatrudnienia socjalnego lub podpisania kontraktu socjalnego	31	0,2
Bezrobotni wyrejestrowani „odpływ”, w tym z powodu:	14768	100,0
<input type="checkbox"/> podjęcia pracy, z tego:	5445	36,9
▪ pracy niesubsydiowanej	4227	28,6
- w tym pracy sezonowej	461	3,1
▪ pracy subsydiowanej, w tym:	1218	8,2
- w ramach prac interwencyjnych	380	2,6
- w ramach robót publicznych	485	3,3
- z tytułu podjęcia działalności gospodarczej	134	0,9
- w ramach refundacji kosztów zatrudnienia bezrobotnego	143	1,0
<input type="checkbox"/> rozpoczęcia szkolenia	221	1,5
<input type="checkbox"/> rozpoczęcia stażu	932	6,3
<input type="checkbox"/> rozpoczęcia przygotowania zawodowego dorosłych	0	0,0
<input type="checkbox"/> rozpoczęcia prac społecznie użytecznych	332	2,2
<input type="checkbox"/> rozpoczęcia realizacji indywidualnego programu zatrudnienia socjalnego lub podpisania kontraktu socjalnego	89	0,6
<input type="checkbox"/> odmowy bez uzasadnionej przyczyny przyjęcia propozycji odpowiedniego zatrudnienia lub innej pracy zarobkowej lub uczestnictwa w aktywnych programach rynku pracy	108	0,7
<input type="checkbox"/> niepotwierdzenia gotowości do pracy	3005	20,3
<input type="checkbox"/> dobrowolnej rezygnacji ze statusu bezrobotnego	1264	8,6
<input type="checkbox"/> nabycia praw emerytalnych lub rentowych	503	3,4

SYTUACJA NA RYNKU PRACY W WOJ. PODLASKIM W 2014 ROKU

W 2014 roku w urzędach pracy zarejestrowało się 12847 bezrobotnych powyżej 50 roku życia (17,9% napływu do bezrobocia ogółem), z tego po raz pierwszy zarejestrowało się 1536 osób (12,0% ogółu napływu w tej populacji), a po raz kolejny 11311 osób (tj. 88,0%). W porównaniu do 2013r. odnotowano spadek napływu do bezrobocia osób w omawianej grupie wiekowej o 2551 osób, tj. o 16,6%. W tym samym czasie napływ bezrobotnych ogółem zmniejszył się o 10,0%.

W 2014 roku z ewidencji bezrobotnych wyłączono 14768 osób powyżej 50 roku życia, tj. o 1084 osoby więcej niż w 2013r. (wzrost odpływów o 7,9%, a więc większy niż wśród ogółu bezrobotnych, wśród których odpływy zwiększyły się o 6,1%). Najczęstszą przyczyną wyłączenia starszych osób bezrobotnych ze statystyki urzędów pracy były podjęcia pracy (36,9% odpływu tej subpopulacji) oraz niepotwierdzenie gotowości do pracy (20,3%). W analizowanym okresie pracę podjęło 5445 osób w omawianej kategorii (i było to o 39 osób więcej niż w 2013r.). Wskaźnik płynności rynku pracy dla osób powyżej 50 roku życia, rozumiany jako stosunek liczby osób podejmujących pracę w 2014r. do liczby osób nowo zarejestrowanych w tym czasie, wyniósł 42,4% (w 2013r. – 35,1%). Dla porównania, dla całej zbiorowości bezrobotnych wskaźnik ten wyniósł 51,3%. Prace niesubsydiowane podjęło 4227 osób (28,6% odpływu tej subpopulacji), a w ramach subsydiowanych miejsc pracy zatrudniono 1218 osób (8,2% odpływu).

W 2014r. różnego rodzaju działaniami aktywizacyjnymi objęto 2716 bezrobotnych powyżej 50 roku życia, co stanowiło 18,4% wszystkich zaktywizowanych bezrobotnych (prace interwencyjne, roboty publiczne, dotacje na podjęcie działalności gospodarczej, refundacje kosztów wyposażenia i doposażenia stanowiska pracy, szkolenia, staże, przygotowanie zawodowe, prace społecznie użyteczne, realizacja indywidualnego programu zatrudnienia socjalnego lub kontraktu socjalnego). Liczba zaktywizowanych bezrobotnych powyżej 50 roku życia zmniejszyła się o 496 osób, tj. o 15,4% w porównaniu do 2013r.

Największym zainteresowaniem bezrobotnych w omawianej kategorii wiekowej cieszyły się staże, które w 2014 r. rozpoczęły 932 osoby w wieku 50+

(6,3% odpływu osób pow. 50 roku życia), roboty publiczne, które rozpoczęło 485 osób (3,3% odpływu osób pow. 50 roku życia), a także szkolenia, które rozpoczęło 221 osób (1,5% odpływu osób pow. 50 roku życia) oraz prace interwencyjne i prace społecznie użyteczne, które rozpoczęło odpowiednio: 380 i 332 osoby (łącznie 4,8% odpływu osób pow. 50 roku życia). W ogólnej liczbie osób bezrobotnych, które rozpoczęły roboty publiczne w 2014r., osoby pow. 50 roku życia stanowiły 45,4%. Wysoki był również odsetek tej grupy wiekowej wśród ogółu bezrobotnych podejmujących prace społecznie użyteczne (39,3%).

3.6. Bezrobocie osób bez kwalifikacji zawodowych

Osoby nie posiadające kwalifikacji zawodowych są następną grupą bezrobotnych, uznanych przez Ustawę o promocji zatrudnienia i instytucjach rynku pracy za będące w szczególnej sytuacji na rynku pracy i w związku z tym objętych przez powiatowe urzędy pracy dodatkowymi działaniami. Ta grupa bezrobotnych obejmuje osoby nie posiadające kwalifikacji do wykonywania jakiegokolwiek zawodu poświadczonych dyplomem, świadectwem, zaświadczeniem instytucji szkoleniowej lub innym dokumentem uprawniającym do wykonywania zawodu; są to z reguły osoby z wykształceniem gimnazjalnym i poniżej oraz absolwenci liceów ogólnokształcących.

Na koniec 2014 roku liczba zarejestrowanych bezrobotnych bez kwalifikacji zawodowych wyniosła 19353 osoby, w tym 9078 kobiet. Bezrobotni ci stanowili 32,0% ogółu bezrobotnych zarejestrowanych w województwie.

W ciągu całego 2014r. do urzędów pracy zgłosiło się 22819 osób nie posiadających kwalifikacji do wykonywania jakiegokolwiek zawodu i stanowiły one 31,8% ogółu nowo rejestrujących się bezrobotnych. W tym czasie pracę podjęło 8409 osób bez kwalifikacji zawodowych. Płynność rynku pracy dla tej grupy bezrobotnych wyniosła 36,9% (w 2013r. – 31,0%).

Tabela 44. Bezrobotni bez kwalifikacji zawodowych w woj. podlaskim w 2014 roku (stan w końcu kwartału)

Kwartały	Bezrobotni bez kwalifikacji zawodowych		wzrost/spadek w porównaniu do poprzedniego kwartału (+/-)
	liczba	% udział w liczbie bezrobotnych ogółem	
IV kwartał 2013r.	22440	31,7	-
I kwartał 2014r.	22698	32,0	+258
II kwartał 2014r.	20570	32,7	-2128
III kwartał 2014r.	19545	32,4	-1025
IV kwartał 2014r.	19353	32,0	-192

Poziom bezrobocia wśród bezrobotnych bez kwalifikacji zawodowych wzrósł się tylko w I kwartale, w pozostałym okresie odnotowano jego spadek. W 2014r. poziom bezrobocia w tej grupie zmniejszył się o 3087 osób, tj. o 13,8%, jednak jej udział wśród ogółu bezrobotnych zwiększył się o 0,3 punktu proc.

Tabela 45. Bezrobotni bez kwalifikacji zawodowych wg powiatowych urzędów pracy w 2014 roku (stan w końcu roku)

Powiatowy Urząd Pracy	Liczba osób bez kwalifikacji zawodowych	% udział w ogólnej liczbie bezrobotnych
Augustów	950	26,4
Białystok	6302	28,1
Bielsk Podlaski	685	33,3
Grajewo	1400	38,0
Hajnówka	608	32,7
Kolno	1270	43,5
Łomża	2066	32,9
Mońki	827	43,8
Sejny	528	39,5
Siemiatycze	686	39,0
Sokółka	1226	28,2
Suwałki	1330	35,1
Wysokie Mazowieckie	686	33,3
Zambrów	789	32,9
Woj. podlaskie	19353	32,0

Największy odsetek osób bezrobotnych bez kwalifikacji zawodowych odnotowano w PUP w: Mońkach (43,8%), Kolnie (43,5%) i Sejnach (39,5%); najmniej zaś w PUP w: Augustowie (26,4%), Białymstoku (28,1%) oraz Sokółce (28,2%).

3.7. Bezrobocie osób bez doświadczenia zawodowego

Na koniec 2014 roku liczba zarejestrowanych bezrobotnych nie posiadających doświadczenia zawodowego, tj. zgodnie z Ustawą o promocji zatrudnienia i instytucjach rynku pracy, osób, które wykonywały zatrudnienie oraz inną pracę zarobkową przez łączny okres poniżej 6 miesięcy, wynosiła 17602 osoby. Bezrobotni bez doświadczenia zawodowego stanowili 29,1% ogółu bezrobotnych zarejestrowanych w województwie.

W ciągu całego 2014 r. do urzędów pracy zgłosiły się 24352 osoby bez doświadczenia zawodowego i stanowiły one 33,9% ogółu nowo rejestrujących się bezrobotnych. W tym czasie pracę podjęło 9828 osób bez doświadczenia zawodowego. Płynność rynku pracy dla tej grupy bezrobotnych wyniosła 40,4% (w poprzednim roku – 35,6%).

Tabela 46. Bezrobotni bez doświadczenia zawodowego w woj. podlaskim w 2014 roku (stan w końcu kwartału)

Kwartały	Bezrobotni bez doświadczenia zawodowego		wzrost/spadek w porównaniu do poprzedniego kwartału (+/-)
	liczba	% udział w liczbie bezrobotnych ogółem	
IV kwartał 2013r.	21279	30,0	-
I kwartał 2014r.	20713	29,2	-566
II kwartał 2014r.	18369	29,2	-2344
III kwartał 2014r.	18205	30,2	-164
IV kwartał 2014r.	17602	29,1	-603

Poziom bezrobocia wśród osób bez doświadczenia zawodowego ulegał zmniejszeniu podczas trwania całego roku. W 2014 r. poziom bezrobocia w tej grupie spadł o 3677 osób, tj. o 17,3%, a jej udział wśród ogółu bezrobotnych zmniejszył się o 0,9 punktu proc.

Tabela 47. Bezrobotni bez doświadczenia zawodowego wg powiatowych urzędów pracy w 2014 roku (stan w końcu roku)

Powiatowy Urząd Pracy	Liczba osób bez doświadczenia zawodowego	% udział w ogólnej liczbie bezrobotnych
Augustów	1004	27,9
Białystok	5976	26,7
Bielsk Podlaski	602	29,2
Grajewo	1134	30,8
Hajnówka	422	22,7
Kolno	1081	37,0
Łomża	1670	26,6
Mońki	745	39,5
Sejny	467	34,9
Siemiatycze	669	38,0
Sokółka	1600	36,7
Suwałki	781	20,6
Wysokie Mazowieckie	722	35,1
Zambrów	729	30,4
Woj. podlaskie	17602	29,1

Największy odsetek osób bez doświadczenia zawodowego odnotowano w PUP w: Mońkach (39,5%), Siemiatyczach (38,0%) oraz Kolnie (37,0%); najmniejszy zaś w PUP w: Suwałkach (20,6%), Hajnówce (22,7%) oraz Łomży (26,6%).

3.8. Bezrobocie osób bez wykształcenia średniego

W ewidencji urzędów pracy według stanu na koniec 2014 roku pozostawało 30771 bezrobotnych bez wykształcenia średniego, co stanowiło 51,0% ogółu zarejestrowanych bezrobotnych.

W ciągu całego 2014r. do urzędów pracy zgłosiło się 28681 osób bez wykształcenia średniego i stanowiły one 40,0% ogółu nowo rejestrujących się bezrobotnych. W tym czasie pracę podjęło 12376 osób bez wykształcenia średniego. Płynność rynku pracy dla tej grupy bezrobotnych wyniosła 43,2% (w poprzednim roku – 37,2%).

Tabela 48. Bezrobotni bez wykształcenia średniego w woj. podlaskim w 2014 roku (stan w końcu kwartału)

Kwartały	Bezrobotni bez wykształcenia średniego		wzrost/spadek w porównaniu do poprzedniego kwartału (+/-)
	liczba	% udział w liczbie bezrobotnych ogółem	
IV kwartał 2013r.	35952	50,7	-
I kwartał 2014r.	36558	51,5	+606
II kwartał 2014r.	32173	51,2	-4385
III kwartał 2014r.	30120	49,9	-2053
IV kwartał 2014r.	30771	51,0	+651

Poziom bezrobocie wśród osób bez wykształcenia średniego zmniejszył się w II i III kwartale, a na przestrzeni całego 2014 roku spadł o 5181 osób, tj. o 14,4%. Z kolei procentowy udział tej grupy wśród ogółu bezrobotnych zwiększył się o 0,3 punktu proc.

Tabela 49. Bezrobotni bez wykształcenia średniego wg powiatowych urzędów pracy w 2014 roku (stan w końcu roku)

Powiatowy Urząd Pracy	Liczba osób bez wykształcenia średniego	% udział w ogólnej liczbie bezrobotnych
Augustów	2021	56,2
Białystok	10252	45,7
Bielsk Podlaski	972	47,2
Grajewo	2080	56,4
Hajnówka	985	53,0
Kolno	1696	58,1
Łomża	3259	51,9
Mońki	1086	57,6
Sejny	691	51,7
Siemiatycze	991	56,3
Sokołka	2283	52,4
Suwałki	1991	52,5
Wysokie Mazowieckie	1052	51,1
Zambrów	1412	58,8
Woj. podlaskie	30771	51,0

Wśród ogółu bezrobotnych największy odsetek osób bez wykształcenia średniego odnotowano w PUP w: Zambrowie (58,8%), Kolnie (58,1%) i Moń-

kach (57,6%); najmniej zaś w PUP w: Białymstoku (45,7%), Bielsku Podlaskim (47,2%) oraz Wysokiem Mazowieckiem (51,1%).

3.9. Bezrobocie osób wychowujących co najmniej jedno dziecko do 18 roku życia

Spośród ogółu nowo zarejestrowanych w ciągu 2014r. bezrobotnych, 4030 osób (5,6%) samotnie wychowywało co najmniej jedno dziecko do 18 roku życia. W tym czasie pracę podjęło 2039 osób, płynność rynku pracy dla tej grupy bezrobotnych wyniosła więc 50,6% (w 2013 r. – 43,1%). Na koniec 2014 roku liczba zarejestrowanych bezrobotnych wychowujących co najmniej jedno dziecko do 18 roku życia wyniosła 4675 osób, w tym 84,6% to kobiety (3955). Bezrobotni ci stanowili 7,7% ogółu zarejestrowanych bezrobotnych.

Tabela 50. Bezrobotni wychowujący co najmniej jedno dziecko do 18 roku życia w woj. podlaskim w 2014 roku (stan w końcu kwartału)

Kwartały	Bezrobotni wychowujący co najmniej jedno dziecko do 18 roku życia		wzrost/spadek w porównaniu do poprzedniego kwartału (+/-)
	liczba	% udział w liczbie bezrobotnych ogółem	
IV kwartał 2013r.	5070	7,2	-
I kwartał 2014r.	5185	7,3	+115
II kwartał 2014r.	4738	7,5	-447
III kwartał 2014r.	4677	7,8	-61
IV kwartał 2014r.	4675	7,7	-2

Poziom bezrobocia wśród osób wychowujących co najmniej jedno dziecko do 18 roku życia zwiększył się jedynie w I kwartale, po czym spadał aż do końca roku. Na przestrzeni roku poziom bezrobocia w tej grupie spadł o 395 osób, tj. o 7,8%.

Tabela 51. Bezrobotni wychowujący co najmniej jedno dziecko do 18 roku życia wg powiatowych urzędów pracy w 2014 roku (stan w końcu roku)

Powiatowy Urząd Pracy	Liczba osób wychowujących co najmniej jedno dziecko do 18 roku życia	% udział w ogólnej liczbie bezrobotnych
Augustów	311	8,6
Białystok	1793	8,0
Bielsk Podlaski	176	8,5
Grajewo	279	7,6
Hajnówka	198	10,7
Kolno	137	4,7
Łomża	427	6,8
Mońki	112	5,9
Sejny	97	7,3
Siemiatycze	144	8,2
Sokółka	291	6,7
Suwałki	407	10,7
Wysokie Mazowieckie	122	5,9
Zambrów	181	7,5
Woj. podlaskie	4675	7,7

Największy odsetek bezrobotnych osób samotnie wychowujących, co najmniej jedno dziecko do 18 roku życia odnotowano w PUP w: Hajnówce i Suwałkach (po 10,7%), Augustowie (8,6%) i Bielsku Podlaskim (8,5%); najmniej zaś w PUP w: Kolnie (4,7%), Mońkach i Wysokiem Mazowieckiem (po 5,9%) oraz Sokółce (6,7%).

3.10. Długotrwałe bezrobocie w woj. podlaskim

Osoby długotrwałe bezrobotne, zgodnie z Ustawą o promocji zatrudnienia i instytucjach rynku pracy, to osoby pozostające w rejestrze powiatowego urzędu pracy łącznie przez okres ponad 12 miesięcy w okresie ostatnich 2 lat, z wyłączeniem okresów odbywania stażu i przygotowania zawodowego w miejscu pracy. Jako osoby będące w szczególnej sytuacji na rynku pracy, również są adresatami dodatkowych działań publicznych służb zatrudnienia.

SYTUACJA NA RYNKU PRACY W WOJ. PODLASKIM W 2014 ROKU

Tabela 52. Długotrwale bezrobotni w woj. podlaskim w 2014 roku (stan w końcu kwartału)

Kwartały	Długotrwale bezrobotni		wzrost/spadek w porównaniu do poprzedniego kwartału (+/-)
	liczba	% udział w liczbie bezrobotnych ogółem	
IV kwartał 2013r.	41082	58,0	-
I kwartał 2014r.	41986	59,1	+906
II kwartał 2014r.	39153	62,3	-2833
III kwartał 2014r.	37652	62,4	-1501
IV kwartał 2014r.	37409	61,9	-243

Poziom bezrobocia wśród osób długotrwale bezrobotnych wzrósł jedynie w I kwartale, po czym sukcesywnie spadał aż do końca roku. W porównaniu do końca ubiegłego roku liczebność tej kategorii bezrobotnych zmniejszyła się o 3673 osoby, tj. o 8,9%.

Na koniec 2014 roku liczba zarejestrowanych długotrwale bezrobotnych wyniosła 37409 osób i stanowili oni 61,9% ogółu.

Tabela 53. Długotrwale bezrobotni wg powiatowych urzędów pracy w 2014 roku (stan w końcu roku)

Powiatowy Urząd Pracy	Liczba osób długotrwale bezrobotnych	% udział w ogólnej liczbie bezrobotnych
Augustów	2425	67,4
Białystok	14054	62,7
Bielsk Podlaski	1140	55,4
Grajewo	2355	63,9
Hajnówka	1058	56,9
Kolno	1987	68,1
Łomża	3642	58,0
Mońki	1195	63,3
Sejny	873	65,3
Siemiatycze	1046	59,4
Sokółka	3040	69,8
Suwałki	1946	51,3
Wysokie Mazowieckie	1174	57,0
Zambrów	1474	61,4
Woj. podlaskie	37409	61,9

SYTUACJA NA RYNKU PRACY W WOJ. PODLASKIM W 2014 ROKU

Największy odsetek osób długotrwale bezrobotnych odnotowano w PUP w: Sokółce (69,8%), Kolnie (68,1%) oraz Augustowie (67,4%); najmniej zaś w PUP w: Suwałkach (51,3%), Bielsku Podlaskim (55,4%) i Hajnówce (56,9%).

Tabela 54. "Napływ" do bezrobocia i "odpływ" z bezrobocia" osób długotrwale bezrobotnych w 2014 roku (w okresie sprawozdawczym)

Wyszczególnienie	Długotrwale bezrobotni	
	Liczba	%
Bezrobotni nowo zarejestrowani "napływ", z tego rejestrujący się:	31948	100,0
- po raz pierwszy	x	x
- po raz kolejny, w tym powracający do rejestracji:	31948	100,0
- po pracach interwencyjnych	102	0,3
- po robotach publicznych	150	0,5
- po stażu	2183	6,8
- po odbyciu przygotowania zawodowego dorosłych	0	0,0
- po szkoleniu	827	2,6
- po pracach społecznie użytecznych	768	2,4
- po zakończeniu indywidualnego programu zatrudnienia socjalnego lub podpisania kontraktu socjalnego	101	0,3
Bezrobotni wyrejestrowani "odpływ", w tym z powodu:	35621	100,0
<input type="checkbox"/> podjęcia pracy, z tego:	13680	38,4
▪ pracy niesubsydiowanej	11431	32,1
- w tym pracy sezonowej	1402	3,9
▪ pracy subsydiowanej, w tym:	2249	6,3
- w ramach prac interwencyjnych	635	1,8
- w ramach robót publicznych	545	1,5
- z tytułu podjęcia działalności gospodarczej	558	1,6
- w ramach refundacji kosztów zatrudnienia bezrobotnego	438	1,2
<input type="checkbox"/> rozpoczęcia szkolenia	796	2,2
<input type="checkbox"/> rozpoczęcia stażu	3191	9,0
<input type="checkbox"/> rozpoczęcia przygotowania zawodowego dorosłych	2	0,01
<input type="checkbox"/> rozpoczęcia pracy społecznie użytecznej	732	2,1
<input type="checkbox"/> rozpoczęcia realizacji indywidualnego programu zatrudnienia socjalnego lub podpisania kontraktu socjalnego	170	0,5
<input type="checkbox"/> odmowy bez uzasadnionej przyczyny przyjęcia propozycji odpowiedniego zatrudnienia lub innej pracy zarobkowej lub uczestnictwa w aktywnych programach rynku pracy	436	1,2
<input type="checkbox"/> niepotwierdzenia gotowości do pracy	9827	27,6
<input type="checkbox"/> dobrowolnej rezygnacji ze statusu bezrobotnego	3420	9,6

SYTUACJA NA RYNKU PRACY W WOJ. PODLASKIM W 2014 ROKU

Do urzędów pracy woj. podlaskiego zgłosiło się w ciągu całego 2014r. 31948 osób, które pozostawały w rejestrze powiatowego urzędu pracy łącznie przez okres ponad 12 miesięcy w okresie ostatnich 2 lat. Stanowiło to 44,5% wszystkich nowo rejestrujących się bezrobotnych (w 2013r. – 34350 osób, tj. 43,1%). Najwięcej osób długotrwale bezrobotnych wróciło po stażu – 2183 osoby (6,8%), po szkoleniu – 827 osób (2,6%) oraz po pracach społecznie użytecznych – 768 osób (2,4%).

Jednocześnie rejestry bezrobotnych opuściło 35621 osób długotrwale bezrobotnych, czyli 43,3% ogółu bezrobotnych wyrejestrowanych. Najczęstszą przyczyną wyłączeń tych osób z ewidencji urzędów pracy w 2014r. było podejmowanie pracy. Z tego powodu wyłączono 13680 osób długotrwale bezrobotnych (38,4% „odpływów”), z czego pracę niesubsydiowaną podjęło 11431 osób, a subsydiowaną – 2249 osób.

Kolejną najczęściej występującą przyczyną wyłączeń było niepotwierdzenie gotowości do pracy. Z tego tytułu wyrejestrowano 9827 osób (27,6% „odpływów” osób długotrwale bezrobotnych).

Z powodu odmowy bez uzasadnionej przyczyny przyjęcia propozycji odpowiedniego zatrudnienia lub innej pracy zarobkowej lub uczestnictwa w aktywnych programach rynku pracy wyrejestrowano w 2014 roku 436 osób (1,2% „odpływów”). Ze statusu bezrobotnego dobrowolnie zrezygnowało 3420 osób z omawianej kategorii (9,6%).

Szkolenie rozpoczęło 796 osób z omawianej kategorii bezrobotnych (2,2% „odpływów”), a na staż zostało skierowanych 3191 osób (9,0% „odpływów”). Prace społecznie użyteczne rozpoczęły 732 osoby (2,1% „odpływów”), przygotowanie zawodowe dorosłych - 2 osoby (0,01% „odpływów”), a z tytułu realizacji programu zatrudnienia socjalnego lub kontraktu socjalnego wyłączono 170 osób (0,5% „odpływów”).

Wskaźnik płynności rynku pracy dla osób długotrwale bezrobotnych, rozumiany jako stosunek liczby osób podejmujących pracę w ciągu 2014r. do liczby osób nowo zarejestrowanych w tym czasie, wyniósł 42,8% (w 2013r. 35,7%). Dla porównania, dla całej zbiorowości bezrobotnych wskaźnik ten wyniósł 51,3%.

3.11. Bezrobocie osób niepełnosprawnych

W końcu 2014 roku w powiatowych urzędach pracy woj. podlaskiego zarejestrowanych było 3801 osób niepełnosprawnych, w tym 1524 kobiety i 900 mieszkańców wsi. Poprzednio pracowały 3363 bezrobotne osoby niepełnosprawne, z czego 128 osób zostało zwolnionych w ramach zwolnień grupowych. Prawo do zasiłku posiadały 474 osoby niepełnosprawne. Osoby niepełnosprawne stanowiły 6,3% ogólnej liczby zarejestrowanych bezrobotnych.

Tabela 55. Bezrobotne osoby niepełnosprawne w woj. podlaskim w 2014 roku (stan w końcu kwartału)

Kwartały	Bezrobotne osoby niepełnosprawne		wzrost/spadek w porównaniu do poprzedniego kwartału (+/-)
	liczba	% udział w liczbie bezrobotnych ogółem	
IV kwartał 2013r.	4150	5,9	-
I kwartał 2014r.	4146	5,8	-4
II kwartał 2014r.	3791	6,0	-355
III kwartał 2014r.	3711	6,2	-80
IV kwartał 2014r.	3801	6,3	+90

Poziom bezrobocia wśród bezrobotnych osób niepełnosprawnych ulegał spadkowi podczas trwania trzech pierwszych kwartałów roku, jedynie w ostatnim kwartale zwiększył się. W porównaniu do końca ubiegłego roku liczebność tej kategorii bezrobotnych zmniejszyła się o 349 osób, tj. o 8,4%, jednak ich procentowy udział wśród ogółu bezrobotnych, zwiększył się o 0,4 punktu proc.

Tabela 56. Osoby niepełnosprawne zarejestrowane jako bezrobotne w powiatowych urzędach pracy w 2014r. (stan w końcu roku)

Powiatowy Urząd Pracy	Liczba bezrobotnych osób niepełnosprawnych	% udział do ogółu bezrobotnych
Augustów	121	3,4
Białystok	1686	7,5
Bielsk Podlaski	197	9,6
Grajewo	108	2,9
Hajnówka	141	7,6
Kolno	62	2,1
Łomża	470	7,5
Mońki	64	3,4
Sejny	15	1,1
Siemiatycze	102	5,8
Sokółka	227	5,2
Suwałki	439	11,6
Wysokie Maz.	80	3,9
Zambrów	89	3,7
Woj. podlaskie	3801	6,3

Największy odsetek osób niepełnosprawnych w ogólnej liczbie bezrobotnych zarejestrowano w końcu 2014r. w PUP w: Suwałkach (11,6%), Bielsku Podlaskim (9,6%) i Hajnówce (7,6%); najmniejszy zaś w PUP w: Sejnach (1,1%), Kolnie (2,1%) i Grajewie (2,9%).

Tabela 57. Osoby niepełnosprawne bezrobotne wg stopnia niepełnosprawności w 2014 roku (stan końcu roku)

Stopień niepełnosprawności	Bezrobotne osoby niepełnosprawne	
	liczba	% do ogółu
Ogółem	3801	100,0
Znaczny	52	1,4
Umiarkowany	737	19,4
Lekki	3012	79,2

Bezrobotni niepełnosprawni to najczęściej osoby z lekkim stopniem niepełnosprawności (dawna III grupa inwalidzka) – 79,2% bezrobotnych osób niepełnosprawnych. Umiarkowany stopień niepełnosprawności (II grupa inwalidzka) posiadało 19,4% osób. Nieliczną grupę stanowiły osoby bezrobotne ze

SYTUACJA NA RYNKU PRACY W WOJ. PODLASKIM W 2014 ROKU

znacznym stopniem niepełnosprawności (I grupa inwalidzka) – 1,4%. Najczęściej występujący wśród bezrobotnych osób niepełnosprawnych rodzaj niepełnosprawności to: upośledzenie narządu ruchu (1282 osoby – 33,7%), choroby psychiczne (430 osób – 11,3%), a także choroby układu oddechowego i krążenia (406 osób – 10,7%) oraz choroby narządu wzroku (401 osób – 10,5%).

Tabela 58. Osoby niepełnosprawne bezrobotne wg wieku w 2014 roku
(stan w końcu roku)

Grupy wiekowe	Bezrobotne osoby niepełnosprawne	
	liczba	% do ogółu
Ogółem	3801	100,0
18 – 24	186	4,9
25 – 34	491	12,9
35 – 44	595	15,7
45 – 54	1065	28,0
55 – 59	971	25,5
60 i więcej	493	13,0

Spośród zarejestrowanych w końcu 2014r. bezrobotnych osób niepełnosprawnych, najliczniej reprezentowana była grupa wiekowa 45-54 lata – 28,0%, najmniej liczne były natomiast najmłodsze grupy wiekowe – 4,9% dla grupy w wieku 18-24 lata oraz 12,9% dla grupy w wieku 25-34 lata.

Tabela 59. Osoby niepełnosprawne bezrobotne wg wykształcenia w 2014 roku (stan w końcu roku)

Wykształcenie	Bezrobotne osoby niepełnosprawne	
	Liczba	% do ogółu
Ogółem	3801	100,0
Wyższe	238	6,3
Policealne i średnie zawodowe	798	21,0
Średnie ogólnokształcące	295	7,8
Zasadnicze zawodowe	1180	31,0
Gimnazjalne	63	1,7
Podstawowe i podstawowe nieukończone	1227	32,3

SYTUACJA NA RYNKU PRACY W WOJ. PODLASKIM W 2014 ROKU

Populację bezrobotnych osób niepełnosprawnych cechuje niski poziom wykształcenia. W końcu 2014r. zaledwie 6,3% z nich posiadało wykształcenie wyższe, a 21,0% - wykształcenie policealne i średnie zawodowe. Natomiast wykształcenie poniżej średniego posiadało 65,0% bezrobotnych osób niepełnosprawnych (z tego: zasadnicze zawodowe – 31,0% oraz gimnazjalne i poniżej – 33,9%).

Tabela 60. "Napływ" do bezrobocia i "odpływ" z bezrobocia" bezrobotnych osób niepełnosprawnych w 2014 roku (w okresie sprawozdawczym)

Wyszczególnienie	Niepełnosprawni bezrobotni	
	liczba	%
Bezrobotni nowo zarejestrowani "napływ", z tego rejestrujący się:	4754	100,0
- po raz pierwszy	487	10,2
- po raz kolejny, w tym powracający do rejestracji:	4267	89,8
- po pracach interwencyjnych	31	0,7
- po robotach publicznych	40	0,8
- po stażu	330	6,9
- po odbyciu przygotowania zawodowego dorosłych	1	0,02
- po szkoleniu	167	3,5
- po pracach społecznie użytecznych	72	1,5
Bezrobotni wyrejestrowani "odpływ", w tym z powodu:	5174	100,0
<input type="checkbox"/> podjęcia pracy, z tego:	1721	33,3
▪ pracy niesubsydiowanej	1417	27,4
- w tym pracy sezonowej	74	1,4
▪ pracy subsydiowanej, w tym:	304	5,9
- na miejscach pracy subsydiowanych przez PFRON	63	1,2
- w zakładach pracy chronionej	0	0,0
- w ramach prac interwencyjnych	89	1,7
- w ramach robót publicznych	64	1,2
- z tytułu podjęcia działalności gospodarczej	34	0,7
<input type="checkbox"/> rozpoczęcia szkolenia	150	2,9
<input type="checkbox"/> rozpoczęcia stażu	352	6,8
<input type="checkbox"/> rozpoczęcia przygotowania zawodowego dorosłych	0	0,0
<input type="checkbox"/> rozpoczęcia pracy społecznie użytecznej	54	1,0
<input type="checkbox"/> rozpoczęcia realizacji indywidualnego programu zatrudnienia socjalnego lub podpisania kontraktu socjalnego	28	0,5

SYTUACJA NA RYNKU PRACY W WOJ. PODLASKIM W 2014 ROKU

Wyszczególnienie	Niepełnosprawni bezrobotni	
	liczba	%
<input type="checkbox"/> odmowy bez uzasadnionej przyczyny przyjęcia propozycji odpowiedniego zatrudnienia lub innej pracy zarobkowej lub uczestnictwa w aktywnych programach rynku pracy	26	0,5
<input type="checkbox"/> rezygnacji lub niepotwierdzenia gotowości do pracy	865	16,7
<input type="checkbox"/> utraty statusu osoby niepełnosprawnej	827	16,0

W ciągu 2014r. w urzędach pracy woj. podlaskiego zarejestrowały się 4754 bezrobotne osoby niepełnosprawne i stanowiły one 6,6% nowo rejestrujących się bezrobotnych.

W ciągu 2014r. pracę podjęło 1721 osób niepełnosprawnych, a więc wskaźnik płynności rynku pracy w omawianej grupie wyniósł 36,2%. Pracę subsydiowaną podjęły 304 osoby (w tym na miejscach pracy subsydiowanej ze środków PFRON - 63 osoby), w tym: do prac interwencyjnych skierowano 89 bezrobotnych osób niepełnosprawnych, do pracy w ramach robót publicznych – 64 osoby. Dotację na rozpoczęcie działalności otrzymały 34 osoby niepełnosprawne. W szkoleniach i przekwalifikowaniach udział wzięło 150 osób niepełnosprawnych, staże rozpoczęły 352 osoby, prace społecznie użyteczne – 54 osoby, a realizację indywidualnego programu zatrudnienia socjalnego lub kontraktu socjalnego rozpoczęło 28 osób.

W końcu 2014r. w urzędach pracy zarejestrowanych było 697 osób niepełnosprawnych poszukujących pracy niepozostających w zatrudnieniu, w tym 258 kobiet i 153 mieszkańców wsi. Poprzednio pracowały 423 osoby, w tym 30 osób było zwolnionych w ramach zwolnień grupowych. 314 osób pobierało świadczenie rentowe z tytułu niezdolności do pracy, 186 – rentę socjalną, a 3 – rentę szkoleniową. W subpopulacji osób niepełnosprawnych zarejestrowanych jako poszukujące pracy niepozostające w zatrudnieniu, 59,7% to osoby posiadające umiarkowany stopień niepełnosprawności (416), a następne 21,7% stanowiły osoby ze znacznym stopniem (151). Lekki stopień miało orzeczoną 18,7% niepełnosprawnych osób poszukujących pracy (130).

Najczęściej występujący wśród osób niepełnosprawnych poszukujących pracy rodzaj niepełnosprawności to: choroby psychiczne 23,4% (163), upośledzenia narządu ruchu – 16,1% (112) oraz choroby neurologiczne – 12,3% (86). Najliczniejsze grupy stanowiły osoby w wieku 45-54 lata – 26,1% (182), oraz w wieku 35-44 lata – 24,2% (169) i 25-34 lata – 22,4% (156).

Osoby niepełnosprawne zarejestrowane jako poszukujące pracy, w przeciwieństwie do osób niepełnosprawnych zarejestrowanych jako bezrobotne, są lepiej wykształcone: 12,8% osób z tej grupy posiadało wyższe wykształcenie (89), aż 21,2% - policealne i średnie zawodowe (148), a 10,0% (70) - średnie ogólnokształcące. Natomiast niższe poziomy wykształcenia posiadało 56,0% osób niepełnosprawnych poszukujących pracy (390): zasadnicze zawodowe – 21,7% (151) i gimnazjalne i poniżej – 34,3% (239).

3.12. Bezrobotni zwolnieni z przyczyn dotyczących zakładu pracy

W 2014r. odnotowano zmniejszenie się liczby bezrobotnych zwolnionych z przyczyn dotyczących zakładu pracy. Udział zwolnionych z przyczyn dotyczących zakładu pracy w ogólnej liczbie bezrobotnych wyniósł na koniec 2014r. 3,4% - 2037 osób (w końcu 2013r.: 3,6% - 2554 osoby). Wśród bezrobotnych zwolnionych w tym trybie większość stanowili mężczyźni – 50,9% tej populacji (1037). Do zasiłku dla bezrobotnych uprawnionych było 46,2% bezrobotnych zwolnionych w ramach zwolnień grupowych (941 osób).

W ciągu 2014r. do powiatowych urzędów pracy woj. podlaskiego zgłosiło się 2485 nowych bezrobotnych zwolnionych w ramach zwolnień grupowych, co stanowiło 3,5% nowo zarejestrowanych w 2014r. bezrobotnych (w 2013r. odpowiednio: 3314 nowo rejestrujących się osób zwolnionych w tym trybie – 4,2% ogółu).

Tabela 61. Kształtowanie się zwolnień z przyczyn dotyczących zakładu pracy w woj. podlaskim w 2014 roku

Kwartaly	Bezrobotni zwolnieni w ramach zwolnień grupowych				
	„napływy” w kwartale		stan w końcu kwartału		
	ogółem	% do ogółu „napływów”	ogółem	% do ogółu bezrobotnych	wzrost/spadek w porównaniu do poprzedniego kwartału (+/-)
IV kwartał 2013r.	598	2,9	2554	3,6	-
I kwartał 2014r.	700	3,7	2488	3,5	-66
II kwartał 2014r.	516	3,6	2216	3,5	-272
III kwartał 2014r.	647	3,4	2100	3,5	-116
IV kwartał 2014r.	622	3,1	2037	3,4	-63
2014r.	2485	3,5	2037	3,4	-517

Poziom bezrobocia wśród bezrobotnych zwolnionych w ramach zwolnień grupowych zmniejszał się przez cały rok. Na koniec 2014r. zarejestrowanych było 2037 bezrobotnych osób zwolnionych w ramach zwolnień grupowych. W porównaniu do końca ubiegłego roku liczebność tej kategorii bezrobotnych zmniejszyła się o 517 osób, tj. o 20,2%.

Tabela 62. Liczba bezrobotnych zwolnionych z przyczyn dotyczących zakładu pracy wg powiatowych urzędów pracy w 2014 roku (stan w końcu roku)

Powiatowy Urząd Pracy	Liczba bezrobotnych zwolnionych z przyczyn dotyczących zakładu pracy	% udział w liczbie bezrobotnych ogółem
Augustów	151	4,2
Białystok	705	3,1
Bielsk Podlaski	129	6,3
Grajewo	76	2,1
Hajnówka	75	4,0
Kolno	99	3,4
Łomża	120	1,9
Mońki	70	3,7
Sejny	9	0,7
Siemiatycze	123	7,0
Sokółka	192	4,4
Suwałki	153	4,0
Wysokie Maz.	65	3,2
Zambrów	70	2,9
Woj. podlaskie	2037	3,4

Największy odsetek osób bezrobotnych zwolnionych w ramach zwolnień grupowych odnotowano w PUP: w Siemiatyczach (7,0%), Bielsku Podlaskim (6,3%) i Sokółce (4,4%); najmniejszy zaś w PUP: Sejnach (0,7%), Łomży (1,9%) oraz Grajewie (2,1%).

3.12.1. Zgłoszenia zwolnień z przyczyn dotyczących zakładu pracy

W 2014r. odnotowano 16 zgłoszeń zamiaru dokonania zwolnień grupowych, które pochodziły z 11 zakładów pracy, planujących zwolnienie łącznie 236 pracowników z terenu woj. podlaskiego (w 2013r.: - 26 zakładów i 503 pracowników).

Tabela 63. Zgłoszenia przez pracodawców zamiaru dokonania zwolnień z przyczyn dotyczących zakładu pracy w 2014 roku (w okresie sprawozdawczym)

Miesiące 2014r.	zgłoszenia zwolnień z przyczyn dotyczących zakładu pracy		zwolnienia z przyczyn dotyczących zakładu pracy	
	liczba zgłoszeń	osoby	liczba zakładów	osoby
styczeń	1	5	1	19
luty	1	1	3	7
marzec	1	140	3	4
I kwartał 2014r.	3	146	7	30
kwiecień	4	42	3	20
maj	2	2	6	103
czerwiec	2	4*	4	18
II kwartał 2014r.	8	48	13	141
lipiec	2	3*	3	8
sierpień	0	0	2	14
wrzesień	0	0*	2	32
III kwartał 2014r.	2	3	7	54
październik	2	29	2	21
listopad	1	10	2	3
grudzień	0	0	2	11
IV kwartał 2014r.	3	39	6	35
2014r.	16	236	33	260

*po korekcie dokonanej w wyniku zmiany przez pracodawcę liczby osób przewidzianych do zwolnienia.

SYTUACJA NA RYNKU PRACY W WOJ. PODLASKIM W 2014 ROKU

Zapowiedzi największych zwolnień dotyczyły podmiotów działających w budownictwie oraz edukacji.

3.13. Bezrobotni według wieku i poziomu wykształcenia

Tabela 64. Bezrobotni w woj. podlaskim wg wieku w latach 2013-2014
(stan w końcu roku)

Lata	Bezrobotni ogółem	w tym w wieku:					
		18-24	25-34	35-44	45-54	55-59	60 i więcej
2013	70889	14197	20615	12627	13037	7772	2641
2014	60394	10784	17502	11389	10995	6802	2922
2013r.=100	85,2	76,0	84,9	90,2	84,3	87,5	110,6

W 2014r. nastąpił spadek liczby bezrobotnych w niemal wszystkich grupach wiekowych, największy zaś wśród bezrobotnych w przedziale wiekowym 18-24 lata (o 24,0%, tj. o 3413 osób). W porównaniu ze stanem w końcu 2013 roku wzrost ilości bezrobotnych miał miejsce jedynie w najstarszej grupie, tj. w wieku 60 i więcej lat (o 10,6%, tj. 281 osób).

Tabela 65. Bezrobotni w woj. podlaskim według wieku w 2014 roku
(stan w końcu roku)

Grupy wiekowe	Zarejestrowani bezrobotni		
	liczba	% do ogółu	w tym kobiety
Ogółem	60394	100,0	27478
Staż pracy (w latach)			
18 – 24	10784	17,9	4914
25 – 34	17502	29,0	9030
35 – 44	11389	18,9	5558
45 – 54	10995	18,2	4970
55 – 59	6802	11,3	2783
60 i więcej	2922	4,8	223

SYTUACJA NA RYNKU PRACY W WOJ. PODLASKIM W 2014 ROKU

Natężenie bezrobocia w poszczególnych grupach wiekowych przesunęło się. Bezrobocie znowu dotyczy przede wszystkim ludzi młodych. W końcu 2014r. najliczniejszą grupę stanowiły osoby w wieku 25 – 34 lata i stanowiła ona 29,0% ogółu bezrobotnych (17502 osoby). Najmniej liczna grupa wśród bezrobotnych to osoby w wieku 60 lat i więcej - 2922 osoby, czyli 4,8% ogółu bezrobotnych.

Bezrobotni mężczyźni byli starsi niż kobiety. W populacji bezrobotnych mężczyzn osoby w wieku powyżej 45 lat stanowiły 38,7%, natomiast w populacji kobiet – 29,0%.

Tabela 66. Bezrobotni w woj. podlaskim wg poziomu wykształcenia w latach 2013-2014 (stan w końcu roku)

Lata	Bezrobotni ogółem	w tym z wykształceniem:				
		wyższym	policealnymi średnim zawodowym	średnim ogólnokształcącym	zasadniczym zawodowym	gimnazjalnym i poniżej
2013	70889	9874	16636	8427	17063	18889
2014	60394	8538	13967	7118	14410	16361
2013r.=100	85,2	86,5	84,0	84,5	84,5	86,6

Porównując lata 2013-2014, można zauważyć, że największy spadek poziomu bezrobocia miał miejsce wśród bezrobotnych z wykształceniem policealnym i średnim zawodowym (16,0%, tj. 2669 osób).

Tabela 67. Bezrobotni w woj. podlaskim według poziomu wykształcenia w 2014 roku (stan w końcu roku)

Wykształcenie	Zarejestrowani bezrobotni		
	Liczba	% do ogółu	w tym kobiety
Ogółem	60394	100,0	27478
Staż pracy (w latach)			
Wyższe	8538	14,1	5397
Policealne i średnie zawodowe	13967	23,1	7110
Średnie ogólnokształcące	7118	11,8	4090
Zasadnicze zawodowe	14410	23,9	5017
Gimnazjalne i poniżej	16361	27,1	5864

W końcu 2014r. wśród bezrobotnych najwięcej osób posiadało wykształcenie gimnazjalne i poniżej (16361 osób – 27,1%) oraz zasadnicze zawodowe (14410 osób – 23,9%). Najmniej bezrobotnych posiadało wykształcenie średnie ogólnokształcące (7118 osób – 11,8%).

Bezrobotne kobiety charakteryzowały się odmienną strukturą wykształcenia niż mężczyźni: 60,4% bezrobotnych kobiet posiadało wykształcenie średnie i powyżej, podczas gdy odsetek mężczyzn o tym poziomie wykształcenia wynosił 39,6%.

3.14. Bezrobotni według stażu pracy i czasu pozostawania bez pracy

Tabela 68. Bezrobotni wg stażu pracy w woj. podlaskim w latach 2013–2014 (stan w końcu roku)

Lata	Bezrobotni ogółem	w tym wg stażu pracy (w latach):						
		do 1 roku	1–5	5–10	10–20	20–30	30 i więcej	bez stażu pracy
2013	70889	11787	15075	8798	9427	6822	2679	16301
2014	60394	10632	12728	7643	8249	5687	2153	13302
2013r.=100	85,2	90,2	84,4	86,9	87,5	83,4	80,4	81,6

SYTUACJA NA RYNKU PRACY W WOJ. PODLASKIM W 2014 ROKU

W 2014 roku spadek liczby bezrobotnych odnotowano we wszystkich grupach, z czego największy dotyczył osób bezrobotnych z najdłuższym stażem pracy – 30 lat i więcej (o 19,6%, tj. o 526 osób).

Tabela 69. Bezrobotni w woj. podlaskim według stażu pracy w 2014 roku
(stan w końcu roku)

Staż pracy	Zarejestrowani bezrobotni		
	liczba	% do ogółu	w tym kobiety
Ogółem	60394	100,0	27478
Staż pracy (w latach)			
do 1 roku	10632	17,6	5441
1-5	12728	21,1	5814
5-10	7643	12,7	3350
10-20	8249	13,7	3648
20-30	5687	9,4	2098
30 lat i więcej	2153	3,6	588
bez stażu	13302	22,0	6539

W woj. podlaskim w końcu 2014r. najliczniejszą populację spośród zarejestrowanych bezrobotnych stanowiły osoby bez stażu pracy (13302 osoby – 22,0% ogółu bezrobotnych), a także osoby posiadające krótki staż pracy - od 1 do 5 lat (12728 osób – 21,1% ogółu bezrobotnych). Najmniej liczną populację stanowili bezrobotni z 30-letnim i więcej stażem pracy (2153 osoby – 3,6% ogółu bezrobotnych).

Bezrobotne kobiety posiadały z reguły krótszy staż pracy niż mężczyźni, częściej nie miały żadnego doświadczenia zawodowego (23,8% kobiet i 20,5% mężczyzn) lub krótki, do 1 roku, staż pracy (19,8% kobiet i 15,8% mężczyzn). Natomiast większy odsetek bezrobotnych mężczyzn charakteryzował się 20-30-letnim stażem pracy (10,9% wobec 7,6% wśród kobiet) oraz 30-letnim i dłuższym (4,8% wobec 2,1% wśród kobiet).

Tabela 70. Bezrobotni wg czasu pozostawania bez pracy w woj. podlaskim w latach 2013-2014 (stan w końcu roku)

Lata	Bezrobotni ogółem	w tym wg czasu pozostawania bez pracy (w miesiącach):					
		do 1	1-3	3-6	6-12	12-24	pow. 24
2013	70889	5765	10924	11176	12802	13303	16919
2014	60394	5126	9952	8335	8957	11238	16786
2013r.=100	85,2	88,9	91,1	74,6	70,0	84,5	99,2

W 2014r. nastąpił spadek liczebności osób w każdej z kategorii pod względem czasu pozostawania bez pracy. Najbardziej zmniejszyła się liczba osób pozostających w rejestrach urzędów pracy w przedziale 6-12 miesięcy (3845 osób, tj. 30,0%) oraz w przedziale 3-6 miesięcy (o 2841 osób, tj. 25,4%). Nieprzerwanie przez okres 12 miesięcy i dłużej w ewidencji urzędów pracy zarejestrowane były 28024 osoby i stanowiły one 46,4% ogółu bezrobotnych woj. podlaskiego (przed rokiem 42,6%). W porównaniu do końca ubiegłego roku liczebność tej grupy bezrobotnych spadła o 2198 osób, czyli o 7,3%.

Tabela 71. Bezrobotni w woj. podlaskim według czasu pozostawania bez pracy w 2014 roku (stan w końcu roku)

Czas pozostawania bez pracy	Zarejestrowani bezrobotni		
	liczba	% do ogółu	w tym kobiety
Ogółem	60394	100,0	27478
Czas pozostawania bez pracy (w miesiącach)			
do 1 miesiąca	5126	8,5	1834
1-3	9952	16,5	4338
3-6	8335	13,8	4111
6-12	8957	14,8	3918
12-24	11238	18,6	5130
powyżej 24	16786	27,8	8147

W woj. podlaskim w końcu 2014r. najliczniejsza grupa bezrobotnych to pozostający w rejestrach urzędów pracy przez okres powyżej 24 miesięcy (16786 osób, tj. 27,8% ogółu) oraz osoby pozostające bez pracy przez okres

SYTUACJA NA RYNKU PRACY W WOJ. PODLASKIM W 2014 ROKU

12–24 miesięcy (11238 osób, tj. 18,6%). Najmniej liczni byli bezrobotni poszukujący pracy przez okres do 1 miesiąca (5126 osób, tj. 8,5%).

Kobiety są w większym stopniu zagrożone bezrobociem długotrwałym. Wśród ogółu bezrobotnych kobiet, bez pracy ponad 12 miesięcy pozostawało 48,3% z nich, podczas gdy w przypadku mężczyzn ten odsetek wyniósł 44,8%.

Tabela 72. Bezrobotni według stażu pracy i czasu pozostawania bez pracy w 2014 roku (stan w końcu roku)

Staż pracy w latach	Liczba bezrobotnych	Czas pozostawania bez pracy w miesiącach:						
		do 1	1–3	3–6	6–12	12–24	pow. 24	pow. 12
do 1 roku	10632	1169	2074	1538	1557	1793	2501	4294
1–5	12728	1214	2086	1727	1863	2356	3482	5838
5–10	7643	646	1210	1001	1183	1447	2156	3603
10–20	8249	672	1193	912	1183	1644	2645	4289
20–30	5687	396	808	666	899	1159	1759	2918
30 i więcej	2153	159	361	359	422	387	465	852
Bez stażu	13302	870	2220	2132	1850	2452	3778	6230
Ogółem	60394	5126	9952	8335	8957	1238	16786	18024

3.15. Bezrobotni według rodzaju działalności ostatniego miejsca pracy.

Statystyka rynku pracy według rodzaju działalności ostatniego miejsca pracy określa przynależność ostatniego pracodawcy osoby bezrobotnej do odpowiedniej sekcji i sektora własności. Poniższe dane prezentowane są w układzie nowej Polskiej Klasyfikacji Działalności 2007 (PKD 2007). PKD jest umownie przyjętym, hierarchicznie usystematyzowanym podziałem zbioru rodzajów działalności społeczno-gospodarczej, realizowanej przez podmioty gospodarcze. Za pracodawców przyjęto wszystkie jednostki organizacyjne, a także osoby fizyczne, jeśli zatrudniają pracowników.

Tabela 73. Bezrobotni poprzednio pracujący w woj. podlaskim wg sektorów własności w latach 2013-2014 (stan w końcu roku)

Lata	Liczba bezrobotnych poprzednio pracujących	w tym w sektorze:	
		publicznym	prywatnym
2013	54588	7318	41136
2014	47092	6215	35209
Dynamika 2013=100	86,3%	84,9%	85,6%

W województwie podlaskim wśród bezrobotnych dominowały osoby, które pracowały przed nabyciem statusu bezrobotnego. W końcu 2014r. zbiorowość ta liczyła 47092 osoby (78,0% ogółu bezrobotnych) i w porównaniu z końcem 2013r. zmniejszyła się o 7496 osób, tj. o 13,7%. Wśród bezrobotnych poprzednio pracujących 6215 osób pracowało w sektorze publicznym (13,2% poprzednio pracujących), a 35209 osób w sektorze prywatnym (74,8%).

Dotychczas nie pracowały 13302 osoby bezrobotne, tj. 22,0% ogółu zarejestrowanych w końcu 2014r. i w porównaniu z końcem 2013r. liczebność tej grupy zmniejszyła się o 2999 osób, czyli o 18,4%.

W województwie podlaskim najwięcej bezrobotnych generują następujące sekcje gospodarki: przetwórstwo przemysłowe, handel i naprawa pojazdów samochodowych, budownictwo, działalność w zakresie usług administrowania i działalność wspierająca oraz administracja publiczna i obrona narodowa. Około 62% bezrobotnych pracowało przed utratą pracy w zakładach pracy należących do wymienionych sekcji. Z drugiej jednak strony sekcje te tworzą miejsca pracy, ponieważ prawie 67% ofert, które wpłynęły w ciągu 2014r. do urzędów pracy, pochodziło właśnie od pracodawców prowadzących działalność w obrębie tych sekcji.

SYTUACJA NA RYNKU PRACY W WOJ. PODLASKIM W 2014 ROKU

Tabela 74. Bezrobotni i oferty pracy wg rodzaju działalności ostatniego miesiąca pracy (PKD 2007) w 2014 roku

Sekcje PKD 2007	Napływ bezrobotnych w 2014r.		Bezrobotni - stan w końcu 2014r.		Oferty pracy zgłoszone w 2014r.	
Rolnictwo, leśnictwo, łowiectwo i rybactwo	1402	2,6	1503	3,2	487	1,8
Górnictwo i wydobywanie	154	0,3	82	0,2	74	0,3
Przetwórstwo przemysłowe	9729	17,8	9211	19,6	5805	20,9
Wytwarzanie i zaopatrywanie w energię elektryczną, gaz, parę wodną, gorącą wodę i powietrze do układów klimatyzacyjnych	130	0,2	109	0,2	53	0,2
Dostawa wody; gospodarowanie ściekami i odpadami oraz działalność związana z rekultywacją	545	1,0	465	1,0	337	1,2
Budownictwo	5996	11,0	5691	12,1	3295	11,9
Handel hurtowy i detaliczny; naprawa pojazdów samochodowych, włączając motocykle	10373	19,0	9052	19,2	4916	17,7
Działalność związana z zakwaterowaniem i usługami gastronomicznymi	1827	3,3	1455	3,1	1073	3,9
Transport i gospodarka magazynowa	1700	3,1	1292	2,7	870	3,1
Informacja i komunikacja	472	0,9	342	0,7	320	1,2
Działalność finansowa i ubezpieczeniowa	909	1,7	702	1,5	491	1,8
Działalność zw. z obsługą rynku nieruchomości	567	1,0	568	1,2	283	1,0
Działalność profesjonalna, naukowa i techn.	1563	2,9	1084	2,3	1345	4,8
Działalność w zakresie usług administrowania i działalność wspierająca	3631	6,7	2668	5,7	1794	6,5
Administracja publiczna i obrona narodowa; obowiązkowe zabezpieczenia społ.	2761	5,1	2625	5,6	2873	10,4
Edukacja	2315	4,2	1518	3,2	1465	5,3
Opieka zdrowotna i pomoc społeczna	1528	2,8	1101	2,3	1152	4,2
Działalność związana z kulturą, rozrywką i rekreacją	824	1,5	426	0,9	531	1,9
Pozostała działalność usługowa	1475	2,7	1370	2,9	586	2,1
Gospodarstwa domowe zatrudniające pracowników; gosp. domowe produkujące wyroby i świadczące usługi na własne potrzeby	85	0,2	160	0,3	5	0,02
Organizacje i zespoły eksterytorialne	3	0,01	0	0,0	0	0,0
Działalność nie zidentyfikowana	6591	12,1	5668	12,0	x	x
Razem (bezrobotni poprzednio pracujący)	54580	100,0	47092	100,0	27755	100,0
Bezrobotni dotychczas niepracujący	17210	x	13302	x	x	x
Ogółem	71790	x	60394	x	27755	x

*) liczba ofert pracy została skorygowana o oferty wycofane przez pracodawców

Wśród bezrobotnych poprzednio pracujących najliczniejsza była grupa osób, które przed zarejestrowaniem się w urzędzie pracy pracowały w zakładach pracy zajmujących się **przetwórstwem przemysłowym**. W końcu 2014r. z zakładów tych pochodziło 9211 osób, tj. 19,6% bezrobotnych poprzednio pracujących. Jednocześnie z sekcji tej wpłynęło w 2014r. 5805 ofert pracy (20,9% ogółu ofert).

Licznie reprezentowana wśród osób bezrobotnych była również sekcja zaliczana do sfery usług, a mianowicie **handel i naprawa pojazdów samochodowych**. W końcu 2014r. w tej grupie zarejestrowane były 9052 osoby bezrobotne, tj. 19,2% ogółu poprzednio pracujących. Jednocześnie z sekcji tej wpłynęło w 2014r. 4916 ofert pracy (17,7% ogółu ofert).

Znaczącą grupą bezrobotnych zarejestrowanych w urzędach pracy województwa podlaskiego pracowała uprzednio w zakładach pracy należących do sekcji **budownictwo** – 5691 osób i stanowiły one 12,1% ogółu bezrobotnych poprzednio pracujących. Jednocześnie z sekcji tej wpłynęło w 2014r. 3295 ofert pracy (11,9% ogółu ofert).

Kolejną liczną grupą bezrobotnych uprzednio pracujących, są byli pracownicy sekcji **działalność w zakresie usług administrowania i działalność wspierająca** – w końcu 2014r. liczyła ona 2668 osób, tj. 5,7% poprzednio pracujących. Z sekcji tej wpłynęły natomiast 1794 oferty, tj. 6,5% wszystkich ogłoszeń.

Ostatnia duża grupa bezrobotnych pracowała uprzednio w sekcji **administracja publiczna i obrona narodowa** – w końcu 2014r. liczyła ona 2625 osób, tj. 5,6% ogółu bezrobotnych poprzednio pracujących. Jednocześnie z sekcji tej wpłynęły w 2014r. 2873 oferty pracy (10,4% ogółu ofert).

3.16. Bezrobotni według zawodów i specjalności

Podstawą analizy struktury zawodowej bezrobotnych i ofert pracy jest Klasyfikacja Zawodów i Specjalności, wprowadzona do powszechnego stosowania Rozporządzeniem Ministra Pracy i Polityki Społecznej z dnia 27 kwietnia 2010r. w sprawie klasyfikacji zawodów i specjalności dla potrzeb rynku pracy oraz zakresu jej stosowania (Dz. U. z 2010r. Nr 82, poz. 537). Obowiązuje ona od 1 lipca 2010r. Klasyfikacja została opracowana na podstawie Międzynaro-

dowego Standardu Klasyfikacji Zawodów ISCO-08 (COM), zalecanego przez EUROSTAT krajom członkowskim Unii Europejskiej do stosowania w badaniach statystycznych analizach rynku pracy i uwzględnia aktualną zarówno aktualną klasyfikację zawodów szkolnictwa zawodowego, jak i strukturę zawodową na rynku pracy w Polsce. Klasyfikacja po kolejnych zmianach obejmuje 2360 zawodów i specjalności. Z uwagi na to, że zmiany w Klasyfikacji były znaczne i klucz przejścia nie pozwala na jednoznaczne przyporządkowanie starych zawodów nowym, należy dane dotyczące ofert pracy wg zawodów traktować jako przybliżone.

W statystyce bezrobotnych według zawodów i specjalności stosuje się kryterium kwalifikowania bezrobotnych poprzednio pracujących według zawodu, w jakim bezrobotni poszukują pracy i do wykonywania tego zawodu mają odpowiednie kwalifikacje potwierdzone świadectwem szkolnym lub innym dokumentem, bądź odpowiednim stażem pracy w danym zawodzie.

Natomiast bezrobotnych, którzy nie pracowali przed zarejestrowaniem w urzędzie pracy (w tym absolwentów), kwalifikuje się według zawodu wyuczonego. Jeżeli osoba bezrobotna posiadała kwalifikacje uprawniające ją do wykonywania kilku zawodów, kwalifikowana była wówczas według zawodu, w którym przede wszystkim chciałaby podjąć pracę.

Statystyka obejmuje również grupę bezrobotnych osób "bez zawodu". Są to osoby, które nie posiadają świadectwa czy dyplomu ukończenia szkoły lub odpowiedniego kursu i jednocześnie osoby, które nie posiadają udokumentowanej ciągłości pracy w okresie minimum 6 miesięcy w tym samym zawodzie. Grupa bezrobotnych bez zawodu obejmuje głównie osoby z wykształceniem gimnazjalnym i poniżej oraz z wykształceniem średnim ogólnokształcącym.

Spośród zarejestrowanych w końcu 2014r. 60394 bezrobotnych, zawód posiadało 45759 osób, tj. 75,8% ogółu bezrobotnych (o 0,5 punktu proc. więcej niż w zeszłym roku). W porównaniu do końca 2013r. populacja ta zmniejszyła się o 7636 osób, tj. o 14,3%. Populacja bezrobotnych bez zawodu obejmowała 14635 osób, co stanowiło 24,2% ogółu zarejestrowanych bezrobotnych (2013r. – 24,7%). W porównaniu do końca 2013r. populacja bezrobotnych nie posiadających zawodu zmniejszyła się o 2859 osób, tj. o 16,3%.

Tabela 75. Bezrobotni zarejestrowani w latach 2013-2014 wg wielkich grup zawodów

Grupy zawodów (nazwa grupy wielkiej)	2013		2014		wzrost/spadek	
	liczba	%	liczba	%	w liczbach	w %
Ogółem, z tego:	70889	100,0	60394	100,0	-10495	-14,8
1. Przedstawiciele władz publicznych, wyżsi urzędnicy i kierownicy	273	0,4	247	0,4	-26	-9,5
2. Specjaliści	7329	10,3	6484	10,7	-845	-11,5
3. Technicy i inny średni personel	9507	13,4	7941	13,1	-1566	-16,5
4. Pracownicy biurowi	2248	3,2	1918	3,2	-330	-14,7
5. Pracownicy usług osobistych i sprzedawcy	8802	12,4	7857	13,0	-945	-10,7
6. Rolnicy, ogrodnicy, leśnicy i rybacy	1421	2,0	1223	2,0	-198	-13,9
7. Robotnicy przemysłowi i rzemieślnicy	15394	21,7	12823	21,2	-2571	-16,7
8. Operatorzy i monterzy maszyn i urządzeń	3338	4,7	2789	4,6	-549	-16,4
9. Pracownicy przy pracach prostych	5078	7,2	4472	7,4	-606	-11,9
10. Siły zbrojne	5	0,01	5	0,02	0	0,0
Bez zawodu	17494	24,7	14635	24,2	-2859	-16,3

Wśród ogółu bezrobotnych najliczniej reprezentowaną od lat grupą zawodową są **robotnicy przemysłowi i rzemieślnicy**. W końcu 2013r. do grupy tej zaliczono 12823 osoby i stanowiły one 21,2% ogółu zarejestrowanych bezrobotnych. Spośród nich najwięcej osób zarejestrowanych było w następujących zawodach:

- ślusarz - 1124 osoby,
- murarz - 893 osoby,
- krawiec - 885 osób,
- stolarz - 655 osób,
- mechanik pojazdów samochodowych - 640 osób,
- piekarz - 518 osób,
- mechanik samochodów osobowych - 482 osoby,

SYTUACJA NA RYNKU PRACY W WOJ. PODLASKIM W 2014 ROKU

- cukiernik - 456 osób,
- tokarz w metalu - 362 osoby,
- stolarz meblowy - 318 osób.

Duże problemy z podjęciem zatrudnienia mają również osoby z wykształceniem średnim, zaliczone do grupy zawodów - **technicy i inny średni personel** - w końcu 2014r. zarejestrowanych było 7941 osób (13,1% ogółu bezrobotnych). Najwięcej bezrobotnych z tej grupy zarejestrowano w następujących zawodach:

- technik ekonomista - 952 osoby,
- technik mechanik - 869 osób,
- technik rolnik - 682 osoby,
- technik budownictwa - 435 osób,
- technik żywienia i gospodarstwa domowego - 285 osób,
- technik informatyk - 284 osoby,
- technik technologii odzieży - 275 osób,
- technik administracji - 210 osób,
- technik mechanizacji rolnictwa - 194 osoby.
- technik technologii drewna - 179 osób.

Trzecią pod względem liczebności grupa zawodową są bezrobotni zaliczani do grupy 5. **pracownicy usług osobistych i sprzedawcy**. W końcu 2014r. grupa ta obejmowała 7857 osób i stanowiły one 13,0% ogółu zarejestrowanych bezrobotnych. Najwięcej bezrobotnych zarejestrowano w następujących zawodach:

- sprzedawca - 3380 osób,
- robotnik gospodarczy - 779 osób,
- kucharz - 667 osób,
- fryzjer - 571 osób,
- kucharz małej gastronomii - 476 osób,
- kelner - 294 osoby,
- technik handlowiec - 197 osób,
- barman - 142 osoby,
- pozostali pracownicy ochrony osób i mienia - 112 osób.

SYTUACJA NA RYNKU PRACY W WOJ. PODLASKIM W 2014 ROKU

Bezrobotni o wysokich kwalifikacjach zawodowych stają się coraz liczniejszą subpopulacją, obecnie czwartą co do wielkości. Pod koniec 2014r. zarejestrowanych było 6484 **specjalistów** (10,7% ogółu bezrobotnych). Najliczniejsze zawody wśród specjalistów to:

- specjalista administracji publicznej – 559 osób,
- pedagog – 403 osoby,
- ekonomista – 389 osób,
- pozostali specjaliści do spraw zarządzania i organizacji – 256 osób,
- specjalista ds. marketingu i handlu – 213 osób,
- prawnik legislator – 212 osób,
- filolog - filologia obcojęzyczna - 155 osób.
- inżynier budownictwa – budownictwo ogólne - 139 osób,
- pozostali specjaliści ds. administracji i rozwoju - 120 osób,
- nauczyciel wychowania fizycznego - 119 osób,
- inżynier rolnictwa - 118 osób,
- nauczyciel nauczania początkowego - 115 osób
- specjalista ochrony środowiska - 109 osób,
- pielęgniarka - 107 osób,
- specjalista ds. organizacji usług gastronomicznych, hotelarskich i turystycznych - 105 osób.

Tabela 76. Struktura bezrobotnych i ofert pracy wg grup zawodów w woj. podlaskim w 2014 roku

Kod zaw.	Nazwa grupy zawodów	Bezrobotni stan na 31.12.2014r.	Oferty pracy zgłoszone w 2014r.	Nadwyżka/deficyt (kol.2 – 3)
	1	2	3	4
	Bez zawodu	14635	17	14618
0	SIŁY ZBROJNE	5	0	5
0111	Oficerowie sił zbrojnych	0	0	0
0311	Żołnierze szeregowi	5	0	5
1	PRZEDSTAWICIELE WŁADZ PUBLICZNYCH, WYŻSI URZĘDNICY	247	156	91
1111	Przedstawiciele władz publicznych	2	0	2
1113	Wyżsi urzędnicy władz samorządowych	2	0	2
1120	Dyrektorzy generalni i wykonawczy	51	18	33
1211	Kierownicy do spraw finansowych	9	20	-11

SYTUACJA NA RYNKU PRACY W WOJ. PODLASKIM W 2014 ROKU

Kod zaw.	Nazwa grupy zawodów	Bezrobotni stan na 31.12.2014r.	Oferty pracy zgłoszone w 2014r.	Nadwyżka/deficyt (kol.2 – 3)
	<i>1</i>	<i>2</i>	<i>3</i>	<i>4</i>
1212	Kierownicy do spraw zarządzania zasobami ludzkimi	9	1	8
1213	Kierownicy do spraw strategicznych i planowania	7	0	7
1219	Kierownicy do spraw obsługi biznesu i zarządzania gdzie indziej niesklasyfikowani	17	2	15
1221	Kierownicy do spraw marketingu i sprzedaży	29	20	9
1222	Kierownicy do spraw reklamy i public relations	2	1	1
1223	Kierownicy do spraw badań i rozwoju	4	3	1
1311	Kierownicy produkcji w rolnictwie i leśnictwie	0	4	-4
1312	Kierownicy produkcji w uprawach wodnych i rybołówstwie	0	0	0
1321	Kierownicy do spraw produkcji przemysłowej	13	25	-12
1323	Kierownicy do spraw budownictwa	20	22	-2
1324	Kierownicy do spraw logistyki i pokrewni	14	5	9
1330	Kierownicy do spraw technologii informatycznych i telekomunikacyjnych	10	0	10
1341	Kierownicy w instytucjach opieki nad dziećmi	1	1	0
1342	Kierownicy w instytucjach opieki zdrowotnej	2	0	2
1345	Kierownicy w instytucjach edukacyjnych	0	0	0
1346	Kierownicy w instytucjach finansowych i ubezpieczeniowych	4	0	4
1349	Kierownicy w instytucjach usług wyspecjalizowanych gdzie indziej niesklasyfikowani	7	0	7
1411	Kierownicy w hotelarstwie	1	3	-2
1412	Kierownicy w gastronomii	9	4	5
1420	Kierownicy w handlu detalicznym i hurtowym	13	11	2
1431	Kierownicy do spraw sportu, rekreacji i kultury	3	2	1
1439	Kierownicy do spraw innych typów usług gdzie indziej niesklasyfikowani	18	14	4
2	SPECJALIŚCI	6484	1851	4633
2111	Fizycy i astronomowie	9	0	9
2113	Chemicy	25	6	19
2114	Specjaliści nauk o Ziemi	7	4	3

SYTUACJA NA RYNKU PRACY W WOJ. PODLASKIM W 2014 ROKU

Kod zaw.	Nazwa grupy zawodów	Bezrobotni stan na 31.12.2014r.	Oferty pracy zgłoszone w 2014r.	Nadwyżka/deficyt (kol.2 – 3)
	<i>1</i>	<i>2</i>	<i>3</i>	<i>4</i>
2120	Matematycy, statystycy i pokrewni	24	5	19
2131	Biolodzy i pokrewni	55	1	54
2132	Specjaliści w zakresie rolnictwa, leśnictwa i pokrewni	199	33	166
2133	Specjaliści do spraw ochrony środowiska	110	6	104
2141	Inżynierowie do spraw przemysłu i produkcji	83	35	48
2142	Inżynierowie budownictwa	183	58	125
2143	Inżynierowie inżynierii środowiska	133	20	113
2144	Inżynierowie mechanicy	122	21	101
2145	Inżynierowie chemicy i pokrewni	49	4	45
2146	Inżynierowie górnictwa, metalurgii i pokrewni	2	1	1
2149	Inżynierowie i pokrewni gdzie indziej niesklasyfikowani	115	9	106
2151	Inżynierowie elektrycy	35	16	19
2152	Inżynierowie elektronicy	27	1	26
2153	Inżynierowie telekomunikacji	6	0	6
2161	Architekci	135	25	110
2162	Architekci krajobrazu	18	0	18
2163	Projektanci wzornictwa przemysłowego i odzieży	6	9	-3
2164	Urbaniści i inżynierowie ruchu drogowego	0	0	0
2165	Kartografowie i geodeci	25	14	11
2166	Projektanci grafiki i multimediiów	41	53	-12
2211	Lekarze bez specjalizacji lub w trakcie specjalizacji	24	4	20
2212	Lekarze specjaliści	12	1	11
2221	Pielęgniarki bez specjalizacji lub w trakcie specjalizacji	107	40	67
2222	Pielęgniarki specjalistki	2	3	-1
2231	Położne bez specjalizacji lub w trakcie specjalizacji	27	2	25
2232	Położne specjalistki	0	0	0
2240	Specjaliści ratownictwa medycznego	2	0	2
2251	Lekarze weterynarii bez specjalizacji lub w trakcie specjalizacji	11	24	-13
2261	Lekarze dentyści bez specjalizacji lub w trakcie specjalizacji	6	2	4
2262	Lekarze dentyści specjaliści	6	2	4
2271	Diagności laboratoryjni bez specjalizacji lub w trakcie specjalizacji	13	11	2
2272	Specjaliści diagnostyki laboratoryjnej	4	3	1

SYTUACJA NA RYNKU PRACY W WOJ. PODLASKIM W 2014 ROKU

Kod zaw.	Nazwa grupy zawodów	Bezrobotni stan na 31.12.2014r.	Oferty pracy zgłoszone w 2014r.	Nadwyżka/deficyt (kol.2 – 3)
	<i>1</i>	<i>2</i>	<i>3</i>	<i>4</i>
2281	Farmaceuci	4	4	0
2282	Specjaliści do spraw higieny, bezpieczeństwa pracy i ochrony środowiska	51	5	46
2283	Fizjoterapeuci	70	45	25
2284	Dietetycy i specjaliści do spraw żywienia	10	1	9
2285	Audiofonolodzy i logopedzi	4	5	-1
2286	Optometryści	0	0	0
2289	Specjaliści ochrony zdrowia gdzie indziej niesklasyfikowani	50	20	30
2310	Nauczyciele akademickcy	15	2	13
2320	Nauczyciele kształcenia zawodowego	40	17	23
2330	Nauczyciele gimnazjów i szkół ponadgimnazjalnych (z wyjątkiem nauczycieli kształcenia zawodowego)	407	138	269
2341	Nauczyciele szkół podstawowych	163	70	93
2342	Specjaliści do spraw wychowania małego dziecka	74	100	-26
2351	Wizytatorzy i specjaliści metod nauczania	409	18	391
2352	Nauczyciele szkół specjalnych	7	17	-10
2353	Lektorzy języków obcych	8	58	-50
2354	Nauczyciele muzyki w placówkach pozaszkolnych	0	1	-1
2355	Nauczyciele sztuki w placówkach pozaszkolnych	9	6	3
2359	Specjaliści nauczania i wychowania gdzie indziej niesklasyfikowani	100	68	32
2411	Specjaliści do spraw księgowości i rachunkowości	69	12	57
2412	Doradcy finansowi i inwestyjni	25	39	-14
2413	Analitycy finansowi	119	8	111
2421	Specjaliści do spraw zarządzania i organizacji	280	32	248
2422	Specjaliści do spraw administracji i rozwoju	1018	56	962
2423	Specjaliści do spraw zarządzania zasobami ludzkimi	34	29	5
2424	Specjaliści do spraw szkoleń zawodowych i rozwoju kadr	6	15	-9
2431	Specjaliści do spraw reklamy i marketingu	239	301	-62
2432	Specjaliści do spraw public relations	4	2	2
2433	Specjaliści do spraw sprzedaży (z wyłączeniem technologii informacyjno-komunikacyjnych)	49	109	-60

SYTUACJA NA RYNKU PRACY W WOJ. PODLASKIM W 2014 ROKU

Kod zaw.	Nazwa grupy zawodów	Bezrobotni stan na 31.12.2014r.	Oferty pracy zgłoszone w 2014r.	Nadwyżka/deficyt (kol.2 – 3)
	<i>1</i>	<i>2</i>	<i>3</i>	<i>4</i>
2434	Specjaliści do spraw sprzedaży z dziedziny technologii teleinformatycznych	1	4	-3
2441	Specjaliści do spraw rynku nieruchomości	31	8	23
2511	Analitycy systemowi	3	16	-13
2512	Specjaliści do spraw rozwoju systemów informatycznych	9	4	5
2513	Projektanci aplikacji sieciowych i multi-mediów	1	1	0
2514	Programiści aplikacji	5	30	-25
2519	Analitycy systemowi i specjaliści do spraw rozwoju aplikacji komputerowych gdzie indziej niesklasyfikowani	80	18	62
2521	Projektanci i administratorzy baz danych	5	4	1
2522	Administratorzy systemów komputerowych	2	4	-2
2523	Specjaliści do spraw sieci komputerowych	20	12	8
2611	Adwokaci, radcy prawni i prokuratorzy	2	12	-10
2619	Specjaliści z dziedziny prawa gdzie indziej niesklasyfikowani	303	60	243
2621	Archiwiści i muzealnicy	4	25	-21
2622	Bibliotekoznawcy i specjaliści zarządzania informacją	21	4	17
2631	Ekonomiści	389	13	376
2632	Archeolodzy, socjolodzy i pokrewni	135	1	134
2633	Filozofowie, historycy i politolodzy	195	1	194
2634	Psycholodzy i pokrewni	20	25	-5
2635	Specjaliści do spraw społecznych	66	4	62
2636	Specjaliści do spraw religii	0	0	0
2641	Literaci i inni autorzy tekstów	7	0	7
2642	Dziennikarze	30	7	23
2643	Filolodzy i tłumacze	226	6	220
2651	Artyści plastycy	20	1	19
2652	Kompozytorzy, artyści muzycy i śpiewacy	12	0	12
2654	Producenci filmowi, reżyserzy i pokrewni	2	0	2
2655	Aktorzy	4	0	4
2656	Prezenterzy radiowi, telewizyjni i pokrewni	4	0	4
3	TECHNICY I INNY ŚREDNI PERSONEL	7941	2461	5480
3111	Technicy nauk chemicznych, fizycznych i pokrewni	119	49	70
3112	Technicy budownictwa	548	36	512

SYTUACJA NA RYNKU PRACY W WOJ. PODLASKIM W 2014 ROKU

Kod zaw.	Nazwa grupy zawodów	Bezrobotni stan na 31.12.2014r.	Oferty pracy zgłoszone w 2014r.	Nadwyżka/deficyt (kol.2 – 3)
	<i>1</i>	<i>2</i>	<i>3</i>	<i>4</i>
3113	Technicy elektrycy	186	45	141
3114	Technicy elektronicy i pokrewni	202	28	174
3115	Technicy mechanicy	1219	65	1154
3116	Technicy chemicy i pokrewni	20	1	19
3117	Technicy górnictwa, metalurgii i pokrewni	3	0	3
3118	Kreślarze	6	6	0
3119	Technicy nauk fizycznych i technicznych gdzie indziej niesklasyfikowani	610	35	575
3122	Mistrzowie produkcji w przemyśle przetwórczym	5	6	-1
3123	Mistrzowie produkcji w budownictwie	0	2	-2
3131	Operatorzy urządzeń energetycznych	14	4	10
3132	Operatorzy urządzeń do spalania odpadów, uzdatniania wody i pokrewni	21	11	10
3133	Kontrolerzy (sterowniczy) procesów w przemyśle chemicznym	1	0	1
3139	Kontrolerzy (sterowniczy) procesów przemysłowych gdzie indziej niesklasyfikowani	4	17	-13
3141	Technicy nauk biologicznych (z wyłączeniem nauk medycznych)	3	10	-7
3142	Technicy rolnictwa i pokrewni	853	13	840
3143	Technicy leśnictwa	64	2	62
3144	Technicy technologii żywności	363	16	347
3151	Pracownicy służb technicznych żeglugi	3	0	3
3152	Oficerowie pokładowi, piloci żeglugi i pokrewni	5	0	5
3155	Technicy urządzeń ruchu lotniczego	1	0	1
3211	Operatorzy aparatury medycznej	31	15	16
3212	Technicy analityki medycznej	29	1	28
3213	Technicy farmaceutyczni	43	51	-8
3214	Technicy medyczni i dentystyczni	31	10	21
3220	Dietetycy i żywieniowcy	317	3	314
3230	Praktykujący niekonwencjonalne lub komplementarne metody terapii	10	1	9
3240	Technicy weterynarii	38	19	19
3251	Asystenci dentystyczni	24	33	-9
3253	Optycy okularowi	5	2	3
3254	Technicy fizjoterapii i masażyści	89	25	64
3255	Średni personel ochrony środowiska, medycyny pracy i bhp	138	8	130
3256	Ratownicy medyczni	37	7	30
3259	Średni personel do spraw zdrowia gdzie	130	171	-41

SYTUACJA NA RYNKU PRACY W WOJ. PODLASKIM W 2014 ROKU

Kod zaw.	Nazwa grupy zawodów	Bezrobotni stan na 31.12.2014r.	Oferty pracy zgłoszone w 2014r.	Nadwyżka/deficyt (kol.2 – 3)
	<i>1</i>	<i>2</i>	<i>3</i>	<i>4</i>
	indziej niesklasyfikowany			
3311	Dealerzy i maklerzy aktywów finansowych	5	6	-1
3312	Pracownicy do spraw kredytów, pożyczek i pokrewni	33	22	11
3313	Księgowi	163	144	19
3314	Średni personel do spraw statystyki i dziedzin pokrewnych	1064	8	1056
3315	Rzeczoznawcy (z wyłączeniem majątkowych)	9	1	8
3321	Agenci ubezpieczeniowi	39	93	-54
3322	Przedstawiciele handlowi	149	525	-376
3323	Zaopatrzeniowcy	68	89	-21
3324	Pośrednicy handlowi	5	4	1
3331	Spedytorzy i pokrewni	66	91	-25
3332	Organizatorzy konferencji i imprez	1	3	-2
3333	Pośrednicy pracy i zatrudnienia	1	1	0
3339	Pośrednicy usług biznesowych gdzie indziej niesklasyfikowani	28	9	19
3341	Kierownicy biura	3	1	2
3342	Sekretarze sądowi	4	6	-2
3343	Pracownicy administracyjni i sekretarze biura zarządu	242	239	3
3344	Sekretarze medyczni i pokrewni	8	23	-15
3351	Funkcjonariusze celni i ochrony granic	10	0	10
3352	Urzędnicy do spraw podatków	1	7	-6
3353	Urzędnicy do spraw świadczeń społecznych	2	7	-5
3355	Policjanci służby kryminalnej	7	0	7
3356	Funkcjonariusze służby więziennej	7	0	7
3357	Funkcjonariusze służb specjalnych	3	0	3
3359	Urzędnicy państwowi do spraw nadzoru gdzie indziej niesklasyfikowani	22	4	18
3411	Średni personel z dziedziny prawa i pokrewny	2	5	-3
3412	Pracownicy pomocy społecznej i pracy socjalnej	130	211	-81
3413	Pracownicy z zakresu działalności religijnej	0	1	-1
3421	Sportowcy i pokrewni	3	0	3
3422	Trenerzy, instruktorzy i działacze sportowi	14	19	-5
3423	Instruktorzy fitness i rekreacji ruchowej	6	24	-18
3431	Fotografowie	37	6	31

SYTUACJA NA RYNKU PRACY W WOJ. PODLASKIM W 2014 ROKU

Kod zaw.	Nazwa grupy zawodów	Bezrobotni stan na 31.12.2014r.	Oferty pracy zgłoszone w 2014r.	Nadwyżka/deficyt (kol.2 – 3)
	<i>1</i>	<i>2</i>	<i>3</i>	<i>4</i>
3432	Plastycy, dekoratorzy wnętrz i pokrewni	85	29	56
3433	Pracownicy bibliotek, galerii, muzeów i informacji naukowej	24	38	-14
3434	Szefowie kuchni i organizatorzy usług gastronomicznych	123	9	114
3436	Muzycy i pokrewni	13	2	11
3439	Średni personel w zakresie działalności artystycznej i kulturalnej gdzie indziej niesklasyfikowany	24	53	-29
3511	Operatorzy urządzeń teleinformatycznych	10	3	7
3512	Technicy wsparcia informatycznego i technicznego	288	50	238
3513	Operatorzy sieci i systemów komputerowych	20	9	11
3514	Technicy sieci internetowych	4	8	-4
3521	Operatorzy urządzeń do rejestracji i transmisji obrazu i dźwięku	15	5	10
3522	Operatorzy urządzeń telekomunikacyjnych	31	14	17
4	PRACOWNICY BIUROWI	1918	3251	-1333
4110	Pracownicy obsługi biurowej	565	1813	-1248
4120	Sekretarki (ogólne)	64	125	-61
4131	Maszynistki i operatorzy edytorów tekstu	11	2	9
4132	Operatorzy wprowadzania danych	5	17	-12
4211	Kasjerzy bankowi i pokrewni	101	26	75
4212	Bukmacherzy, krupierzy i pokrewni	6	1	5
4213	Pracownicy lombardów i instytucji pożyczkowych	2	3	-1
4214	Windykatorzy i pokrewni	9	7	2
4221	Konsultanci i inni pracownicy biur podróży	78	7	71
4222	Pracownicy centrów obsługi telefonicznej (pracownicy call center)	3	139	-136
4223	Operatorzy centrali telefonicznych	36	1	35
4224	Recepcjoniści hotelowi	157	12	145
4225	Pracownicy biur informacji	7	9	-2
4226	Recepcjoniści (z wyłączeniem hotelowych)	65	97	-32
4227	Ankieterzy	3	30	-27
4311	Pracownicy do spraw rachunkowości i księgowości	111	183	-72
4312	Pracownicy do spraw statystyki, finansów	65	26	39

SYTUACJA NA RYNKU PRACY W WOJ. PODLASKIM W 2014 ROKU

Kod zaw.	Nazwa grupy zawodów	Bezrobotni stan na 31.12.2014r.	Oferty pracy zgłoszone w 2014r.	Nadwyżka/deficyt (kol.2 – 3)
	1	2	3	4
	i ubezpieczeń			
4313	Pracownicy obsługi placowej	3	1	2
4321	Magazynierzy i pokrewni	459	565	-106
4322	Planiści produkcyjni	2	1	1
4323	Pracownicy do spraw transportu	42	9	33
4411	Pomocnicy biblioteczni	3	33	-30
4412	Listonosze i pokrewni	74	74	0
4413	Kodowacze, korektorzy i pokrewni	3	1	2
4414	Technicy archiwisci i pokrewni	1	19	-18
4415	Pracownicy działów kadr	13	21	-8
4419	Pracownicy obsługi biura gdzie indziej niesklasyfikowani	30	29	1
5	PRACOWNICY USŁUG I SPRZEDAWCY	7857	6804	1053
5111	Stewardzi	3	0	3
5112	Konduktorzy i pokrewni	22	2	20
5113	Przewodnicy turystyczni i piloci wycieczek	4	5	-1
5120	Kucharze	1157	386	771
5131	Kelnerzy	294	212	82
5132	Barmani	144	116	28
5141	Fryzjerzy	699	183	516
5142	Kosmetyczki i pokrewni	156	107	49
5151	Pracownicy obsługi technicznej biur, hoteli i innych obiektów	14	4	10
5152	Pracownicy usług domowych	12	3	9
5153	Gospodarze budynków	805	2204	-1399
5163	Pracownicy zakładów pogrzebowych	2	8	-6
5164	Opiekunowie zwierząt domowych i pracownicy zajmujący się zwierzętami	3	5	-2
5165	Instruktorzy nauki jazdy	10	2	8
5169	Pracownicy usług osobistych gdzie indziej niesklasyfikowani	3	1	2
5211	Sprzedawcy na targowiskach i bazarach	6	3	3
5212	Sprzedawcy uliczni żywności	1	0	1
5221	Właściciele sklepów	26	0	26
5222	Kierownicy sprzedaży w marketach	12	7	5
5223	Sprzedawcy sklepowi (ekspedienci)	3637	2222	1415
5230	Kasjerzy i sprzedawcy biletów	121	171	-50
5241	Modelki i modele	1	0	1
5243	Agenci sprzedaży bezpośredniej	10	21	-11
5244	Sprzedawcy (konsultanci) w centrach	33	154	-121

SYTUACJA NA RYNKU PRACY W WOJ. PODLASKIM W 2014 ROKU

Kod zaw.	Nazwa grupy zawodów	Bezrobotni stan na 31.12.2014r.	Oferty pracy zgłoszone w 2014r.	Nadwyżka/deficyt (kol.2 – 3)
	<i>1</i>	<i>2</i>	<i>3</i>	<i>4</i>
	sprzedaży telefonicznej / internetowej			
5245	Pracownicy stacji obsługi pojazdów	37	87	-50
5246	Wydawcy posiłków	22	25	-3
5249	Pracownicy sprzedaży i pokrewni gdzie indziej niesklasyfikowani	81	216	-135
5311	Opiekunowie dziecięcy	25	110	-85
5312	Asystenci nauczycieli	8	102	-94
5321	Pomocniczy personel medyczny	21	17	4
5322	Pracownicy domowej opieki osobistej	132	104	28
5329	Pracownicy opieki osobistej w ochronie zdrowia i pokrewni gdzie indziej niesklasyfikowani	83	64	19
5411	Strażacy	4	1	3
5412	Strażnicy w zakładach dla nieletnich	1	0	1
5413	Pracownicy ochrony osób i mienia	253	252	1
5419	Pracownicy usług ochrony gdzie indziej niesklasyfikowani	15	10	5
6	ROLNICY, OGRODNICY, LEŚNICY I RYBACY	1123	247	876
6111	Rolnicy upraw polowych	257	2	255
6112	Sadownicy	6	1	5
6113	Ogrodnicy	181	92	89
6114	Rolnicy upraw mieszanych	21	0	21
6121	Hodowcy wyspecjalizowanej produkcji zwierzęcej	3	59	-56
6122	Hodowcy drobiu	4	7	-3
6123	Pszczelarze i hodowcy jedwabników	0	1	-1
6129	Hodowcy zwierząt gdzie indziej niesklasyfikowani	20	0	20
6130	Rolnicy produkcji roślinnej i zwierzęcej	512	10	502
6210	Robotnicy leśni i pokrewni	192	73	119
6221	Hodowcy ryb	2	0	2
6223	Rybacy morscy	2	0	2
6310	Rolnicy produkcji roślinnej pracujący na własne potrzeby	1	0	1
6330	Rolnicy produkcji roślinnej i zwierzęcej pracujący na własne potrzeby	22	0	22
6340	Rybacy i zbieracze pracujący na własne potrzeby	0	2	-2
7	ROBOTNICY PRZEMYSŁOWI I RZEMIEŚLNICY	12823	6242	6581
7111	Monterzy konstrukcji budowlanych i konserwatorzy budynków	42	109	-67

SYTUACJA NA RYNKU PRACY W WOJ. PODLASKIM W 2014 ROKU

Kod zaw.	Nazwa grupy zawodów	Bezrobotni stan na 31.12.2014r.	Oferty pracy zgłoszone w 2014r.	Nadwyżka/deficyt (kol.2 – 3)
	<i>1</i>	<i>2</i>	<i>3</i>	<i>4</i>
7112	Murarze i pokrewni	925	243	682
7113	Robotnicy obróbki kamienia	31	31	0
7114	Betoniarze, betoniarze zbrojarze i pokrewni	253	78	175
7115	Cieśle i stolarze budowlani	276	363	-87
7116	Robotnicy budowy dróg i pokrewni	35	210	-175
7117	Monterzy budownictwa wodnego	7	5	2
7119	Robotnicy robót stanu surowego i pokrewni gdzie indziej niesklasyfikowani	17	52	-35
7121	Dekarze	60	66	-6
7122	Posadzkarze, parkieciarze i glazurnicy	96	117	-21
7123	Tynkarze i pokrewni	64	106	-42
7124	Monterzy izolacji	12	6	6
7125	Szklarze	142	485	-343
7126	Hydraulicy i monterzy instalacji sanitarnych	421	187	234
7127	Monterzy instalacji klimatyzacyjnych i chłodniczych	37	18	19
7129	Robotnicy budowlani robót wykończeniowych i pokrewni gdzie indziej niesklasyfikowani	168	33	135
7131	Malarze i pokrewni	350	80	270
7132	Lakiernicy	71	107	-36
7133	Robotnicy czyszczący konstrukcje budowlane i pokrewni	8	0	8
7211	Formierze odlewniczy i pokrewni	14	2	12
7212	Spawacze i pokrewni	225	599	-374
7213	Blacharze	146	40	106
7214	Robotnicy przygotowujący i wznoszący konstrukcje metalowe	42	165	-123
7221	Kowale i operatorzy pras kuźniczych	10	2	8
7222	Ślusarze i pokrewni	1153	322	831
7223	Ustawiacze i operatorzy obrabiarek do metali i pokrewni	556	309	247
7224	Szlifierze narzędzi i polerowacze metali	6	26	-20
7231	Mechanicy pojazdów samochodowych	1352	334	1018
7232	Mechanicy statków powietrznych i pokrewni	0	0	0
7233	Mechanicy maszyn i urządzeń rolniczych i przemysłowych	573	108	465
7234	Mechanicy pojazdów jednośladowych	8	11	-3
7311	Mechanicy precyzyjni	33	9	24
7313	Jubilerzy, złotnicy i pokrewni	10	5	5

SYTUACJA NA RYNKU PRACY W WOJ. PODLASKIM W 2014 ROKU

Kod zaw.	Nazwa grupy zawodów	Bezrobotni stan na 31.12.2014r.	Oferty pracy zgłoszone w 2014r.	Nadwyżka/deficyt (kol.2 – 3)
	<i>1</i>	<i>2</i>	<i>3</i>	<i>4</i>
7314	Ceramicy i pokrewni	12	1	11
7315	Formowacze wyrobów szklanych, kraja-cze i szlifierze szkła	43	11	32
7316	Sztyldziarze, grawerzy i zdobnicy cerami-ki, szkła i pokrewni	16	4	12
7317	Rękodzielnicy wyrobów z drewna i po-krewnych materiałów	21	3	18
7318	Rękodzielnicy wyrobów z tkanin, skóry i pokrewnych materiałów	434	1	433
7319	Rzemieślnicy gdzie indziej niesklasyfiko-wani	9	1	8
7321	Pracownicy przy pracach przygotowaw-czych do druku	14	5	9
7322	Drukarze	44	30	14
7323	Introligatorzy i pokrewni	54	35	19
7411	Elektrycy budowlani i pokrewni	198	163	35
7412	Elektromechanicy i elektromonterzy	633	102	531
7413	Monterzy linii elektrycznych	21	16	5
7421	Monterzy i serwisanci urządzeń elektro-nicznych	100	59	41
7422	Monterzy i serwisanci sieci instalacji i urządzeń telekomunikacyjnych	86	118	-32
7511	Masarze, robotnicy w przetwórstwie ryb i pokrewni	309	137	172
7512	Piekarze, cukiernicy i pokrewni	995	166	829
7513	Robotnicy w produkcji wyrobów mleczar-skich	14	9	5
7514	Robotnicy przetwórstwa surowców ro-slinnych	19	47	-28
7515	Klasyfikatorzy żywności i pokrewni	9	2	7
7521	Robotnicy przygotowujący drewno i po-krewni	94	59	35
7522	Stolarze meblowi i pokrewni	1035	398	637
7523	Ustawiacze i operatorzy maszyn do ob-róbki i produkcji wyrobów z drewna	74	88	-14
7531	Krawcy, kuśnierze, kapelusznicy i po-krewni	911	268	643
7532	Konstruktorzy i krojczowie odzieży	15	14	1
7533	Szwaczki, hafciarki i pokrewni	301	235	66
7534	Tapicerzy i pokrewni	54	34	20
7535	Wyprawiacze skór, garbarze i pokrewni	18	0	18
7536	Obuwnicy i pokrewni	96	5	91
7537	Kaletnicy, rymarze i pokrewni	39	2	37
7543	Brakarze wyrobów przemysłowych	5	1	4

SYTUACJA NA RYNKU PRACY W WOJ. PODLASKIM W 2014 ROKU

Kod zaw.	Nazwa grupy zawodów	Bezrobotni stan na 31.12.2014r.	Oferty pracy zgłoszone w 2014r.	Nadwyżka/deficyt (kol.2 – 3)
	<i>1</i>	<i>2</i>	<i>3</i>	<i>4</i>
7544	Robotnicy zwalczania szkodników i chwastów	7	0	7
8	OPERATORZY I MONTERZY MASZYN I URZĄDZEŃ	2789	2475	314
8111	Górnicy podziemnej i odkrywkowej eksploatacji złóż i pokrewni	113	172	-59
8112	Operatorzy maszyn i urządzeń do przeróbki mechanicznej kopalin	6	2	4
8113	Operatorzy urządzeń wiertniczych i wydobywczych ropy, gazu i innych surowców	6	3	3
8114	Operatorzy maszyn i urządzeń do produkcji wyrobów cementowych, kamiennych i pokrewni	21	22	-1
8121	Operatorzy maszyn i urządzeń do produkcji i przetwórstwa metali	28	11	17
8122	Operatorzy urządzeń do obróbki powierzchniowej metali i nakładania powłok	3	10	-7
8131	Operatorzy maszyn i urządzeń do produkcji wyrobów chemicznych	14	21	-7
8132	Operatorzy urządzeń do produkcji materiałów światłoczułych i obróbki filmów	0	1	-1
8141	Operatorzy maszyn do produkcji wyrobów gumowych	26	48	-22
8142	Operatorzy maszyn do produkcji wyrobów z tworzyw sztucznych	68	263	-195
8143	Operatorzy maszyn do produkcji wyrobów papierniczych	14	14	0
8151	Operatorzy maszyn przędzalniczych i pokrewni	39	0	39
8152	Operatorzy maszyn tkackich i dziewiarskich	84	2	82
8153	Operatorzy maszyn do szycia	3	0	3
8154	Operatorzy maszyn wykończalniczych wyrobów włókienniczych	18	0	18
8157	Operatorzy maszyn do prania	6	20	-14
8159	Operatorzy maszyn do produkcji wyrobów włókienniczych, futrzarskich i skórzanych gdzie indziej niesklasyfikowani	16	0	16
8160	Operatorzy maszyn i urządzeń do produkcji wyrobów spożywczych i pokrewni	335	201	134
8171	Operatorzy urządzeń do wyrobu masy papierniczej i produkcji papieru	10	4	6
8172	Operatorzy maszyn i urządzeń do obróbki drewna	47	339	-292

SYTUACJA NA RYNKU PRACY W WOJ. PODLASKIM W 2014 ROKU

Kod zaw.	Nazwa grupy zawodów	Bezrobotni stan na 31.12.2014r.	Oferty pracy zgłoszone w 2014r.	Nadwyżka/deficyt (kol.2 – 3)
	<i>1</i>	<i>2</i>	<i>3</i>	<i>4</i>
8181	Operatorzy urządzeń do produkcji wyrobów szklanych i ceramicznych	8	2	6
8182	Maszyści silników, kotłów parowych i pokrewni	128	57	71
8183	Operatorzy urządzeń pakujących, do napełniania butelek i urządzeń znakujących	4	0	4
8189	Operatorzy innych maszyn i urządzeń przetwórczych gdzie indziej niesklasyfikowani	33	14	19
8211	Monterzy maszyn i urządzeń mechanicznych	114	21	93
8212	Monterzy sprzętu elektrycznego	45	12	33
8213	Monterzy sprzętu elektronicznego	103	5	98
8219	Monterzy gdzie indziej niesklasyfikowani	40	91	-51
8311	Maszyści kolejowi i metra	4	11	-7
8312	Dyżurni ruchu, manewrowi i pokrewni	51	9	42
8322	Kierowcy samochodów osobowych i dostawczych	318	195	123
8331	Kierowcy autobusów i motorniczowie tramwajów	58	38	20
8332	Kierowcy samochodów ciężarowych	386	681	-295
8341	Operatorzy wolnobieżnych maszyn rolniczych i leśnych	448	54	394
8342	Operatorzy sprzętu do robót ziemnych i urządzeń pokrewnych	55	37	18
8343	Maszyści i operatorzy maszyn i urządzeń dźwigowo-transportowych i pokrewni	39	35	4
8344	Kierowcy operatorzy wózków jezdniowych	97	79	18
8350	Marynarze i pokrewni	1	1	0
9	PRACOWNICY PRZY PRACACH PROSTYCH	4472	4251	221
9111	Pomoce domowe i sprzątaczk	45	3	42
9112	Pomoce i sprzątaczk biurowe, hotelowe i pokrewn	807	792	15
9121	Praczk ręczne i prasowacze	47	20	27
9122	Czyszciciele pojazdów	21	36	-15
9123	Zmywacze okien	2	0	2
9129	Pozostali pracownicy zajmujący się sprzątaniem	1	1	0
9211	Robotnicy pomocniczy przy pracach	19	16	3

SYTUACJA NA RYNKU PRACY W WOJ. PODLASKIM W 2014 ROKU

Kod zaw.	Nazwa grupy zawodów	Bezrobotni stan na 31.12.2014r.	Oferty pracy zgłoszone w 2014r.	Nadwyżka/deficyt (kol.2 – 3)
	<i>1</i>	<i>2</i>	<i>3</i>	<i>4</i>
	polowych			
9212	Robotnicy pomocniczy przy hodowli zwierząt	19	26	-7
9213	Robotnicy pomocniczy przy uprawie roślin i hodowli zwierząt	13	106	-93
9214	Robotnicy pomocniczy w ogrodnictwie i sadownictwie	29	74	-45
9215	Robotnicy pomocniczy w leśnictwie	7	18	-11
9216	Robotnicy pomocniczy w rybołówstwie i uprawach wodnych	1	1	0
9311	Robotnicy pomocniczy w kopalniach i kamieniołomach	5	0	5
9312	Robotnicy pomocniczy w budownictwie drogowym, wodnym i pokrewni	387	316	71
9313	Robotnicy pomocniczy w budownictwie ogólnym	1094	965	129
9321	Pakowacze	148	94	54
9329	Robotnicy przy pracach prostych w przemyśle gdzie indziej niesklasyfikowani	822	431	391
9333	Robotnicy pracujący przy przeładunku towarów	341	219	122
9334	Układacze towarów na półkach	27	10	17
9411	Pracownicy przygotowujący posiłki typu fast food	2	7	-5
9412	Pomoce kuchenne	187	439	-252
9510	Pracownicy świadczący usługi na ulicach	6	5	1
9520	Sprzedawcy uliczni produktów nieżywnościowych	1	0	1
9611	Ładowacze nieczystości	6	26	-20
9612	Sortowacze odpadów	7	60	-53
9613	Zamiatacze i pokrewni	144	168	-24
9621	Gońcy, багаżowi i pokrewni	15	22	-7
9622	Pracownicy wykonujący dorywcze prace proste	1	46	-45
9623	Odczytujący liczniki i wybierający monety z automatów	1	3	-2
9629	Pracownicy przy pracach prostych gdzie indziej niesklasyfikowani	267	347	-80
	RAZEM	60394	27755	32639

Porównanie struktury zawodowej bezrobotnych z ofertami pracy zgłoszonymi do urzędów pracy pozwala w przybliżeniu na określenie możliwości znalezienia zatrudnienia przez bezrobotnych w danym zawodzie.

Do zawodów deficytowych zaliczyć należy zawody, w których występuje wyższe zapotrzebowanie ze strony pracodawców na pracowników niż liczba osób poszukujących pracy. Zawody nadwyżkowe są to zawody, na które występuje mniejsze zapotrzebowanie niż liczba poszukujących pracy.

Jak wynika z Monitoringu zawodów deficytowych i nadwyżkowych¹⁴, na rynku pracy woj. podlaskiego zdecydowana większość zawodów to zawody nadwyżkowe (71% ogółu zawodów), z czego najbardziej nadwyżkowe grupy zawodów, tj. takie, których rynek pracy nie jest w stanie wchłonąć, to przede wszystkim zawody związane z przemysłem maszynowym i elektronicznym (mechanicy maszyn i urządzeń rolniczych i przemysłowych, ślusarze elektromechanicy i elektrycy). Nadwyżka siły roboczej wystąpiła również w zawodach rzemieślniczych i usługowych (piekarze, cukiernicy, fryzjerzy, kucharze, mechanicy pojazdów samochodowych). Także w wielu zawodach technicznych od lat notuje się przewagę podaży pracowników nad popytem na ich (m. in. średni personel do spraw statystyki i dziedzin pokrewnych, głównie technicy ekonomiści, technicy rolnictwa, technicy mechanicy, technicy nauk fizycznych i technicznych gdzie indziej niesklasyfikowani, technicy budownictwa), podobnie w zawodach specjalistów(ekonomiści, wizytatorzy i specjaliści metod nauczania, specjaliści ds. administracji i rozwoju, specjaliści do spraw zarządzania i organizacji, nauczyciele gimnazjów i szkół ponadgimnazjalnych).

Na rynku pracy wystąpiły też zawody, w których można mówić o deficycie pracowników, tj. o sytuacji, kiedy zapotrzebowanie pracodawców na siłę roboczą o określonych kwalifikacjach nie jest zaspokojone. Na podlaskim rynku pracy stanowią one ok. 22%. Deficyt pracowników na poziomie wyższego wykształcenia wystąpił wśród specjalistów ds. sprzedaży. Na średnim poziomie wykształcenia pracodawcy zgłaszali niezaspokojony popyt na pomocników biu-

¹⁴ Ranking zawodów deficytowych i nadwyżkowych w woj. podlaskim w 2014r., WUP w Białymstoku, Białystok 2015, s. 43

rowych: pracowników centrów obsługi telefonicznej (pracownicy call center), pracowników obsługi biurowej, sekretarki, pracowników do spraw rachunkowości i księgowości; pracowników handlu: przedstawiciele handlowych, sprzedawców (konsultantów) w centrach sprzedaży telefonicznej/internetowej, pracowników sprzedaży, a także pracowników opieki osobistej: asystentów nauczycieli, opiekunów dziecięcych,. Brakowało też robotników w budownictwie: szklarzy, monterów konstrukcji budowlanych i konserwatorów budynków, robotników budowy dróg, spawaczy, monterów konstrukcji budowlanych i konserwatorów budynków, szklarzy, tynkarzy, cieśli i stolarzy budowlanych, posadzkarzy, parkieciarzy i glazurników. Niezmiennie zgłaszany był duży popyt na robotników niewykwalifikowanych: robotników pomocniczych przy uprawie roślin i hodowli zwierząt, pomoce kuchenne, zamiataczy, robotników przy pracach prostych.

Okolo 6% zawodów występujących na podlaskim rynku pracy w 2014r. to zawody o zrównoważonym popycie i podaży pracy. Wśród nich wystąpili przedstawiciele prawie wszystkich grup zawodowych. Wystąpiły tu zawody specjalistów (specjaliści ds. wychowania małego dziecka, specjaliści ds. reklamy i marketingu, specjaliści ds. szkoleń zawodowych i rozwoju kadr), stanowiska kierownicze (kierownicy do spraw produkcji przemysłowej), przedstawiciele średniego personelu oraz pracownicy biurowi (pracownicy administracyjni i sekretarze biura zarządu, spedytorzy, operatorzy urządzeń do spalania odpadów, uzdatniania wody i pokrewni, magazynierzy i recepcjoniści) i pracowników handlu i usług (pracownicy opieki osobistej w ochronie zdrowia i pokrewni gdzie indziej niesklasyfikowani, kasjerzy i sprzedawcy biletów, pracownicy domowej opieki osobistej). Dużą część zawodów o zrównoważonym popycie i podaży stanowiły zawody zaliczane do grupy zawodów robotników wykwalifikowanych (drukarze, monterzy linii elektrycznych, maszyniści, operatorzy maszyn i urządzeń dźwigowo-transportowych), a także zawody pracowników przy pracach prostych (robotnicy pomocniczy w budownictwie ogólnym, pomoce i sprzętaczkę biurowe, hotelowe).

4. AKTYWNE DZIAŁANIA URZĘDÓW PRACY PRZECIWDZIAŁAJĄCE BEZROBOCIU I ŁAGODZĄCE JEGO SKUTKI.

4.1. Pośrednictwo pracy.

4.1.1. Wolne miejsca pracy i miejsca aktywizacji zawodowej zgłoszone do powiatowych urzędów pracy.

W 2014r. do powiatowych urzędów pracy zgłoszono 27824 wolne miejsca pracy i miejsca aktywizacji zawodowej, tj. o 4737 ofert więcej niż w 2013r. (o 20,5%). W liczbie tej było 11887 miejsc subsydiowanych ze środków publicznych, czyli o 1507 ofert więcej niż przed rokiem (o 14,5%) i stanowiły one 42,7% ogółu ofert (w 2013r. – 45,0%). Jednocześnie pracodawcy zgłosili 15937 ofert pracy niesubsydiowanej, czyli o 3230 ofert więcej niż w 2013r. (o 25,4%). Wśród ogółu ofert pracy było 19277 wolnych miejsc zatrudnienia lub innej pracy zarobkowej¹⁵ i stanowiły one 69,3%. Ich liczba w stosunku do poprzedniego roku zwiększyła się o 3732, tj. o 24,0%. Część tych miejsc była również subsydiowana (3340 – 17,3%), podobnie jak w poprzednim roku (2838 – 18,3%).

Pracy sezonowej dotyczyło 5108 ofert i stanowiły one 18,4% ogółu ofert pracy (w 2013r.: 3768 ofert – 16,3%).

Miejsc aktywizacji zawodowej było 8547 (30,7% ogółu ofert) i ich liczba zwiększyła się o 1005, tj. o 13,3%. W ramach miejsc aktywizacji zawodowej powiatowe urzędy pracy dysponowały 7815 ofertami stażu (w 2013r. – 6689), 7 miejscami przygotowania zawodowego (w 2013r. - 5) oraz 725 miejscami pracy społecznie użytecznej (w 2013r. - 848).

¹⁵ Do wolnych miejsc zatrudnienia lub innej pracy zarobkowej należy zaliczyć **miejsca, które dotyczą zatrudnienia** (zdefiniowanego w art. 2 ust. 1 pkt 43 *ustawy z dnia 20 kwietnia 2004r. o promocji zatrudnienia i instytucjach rynku* jako wykonywanie pracy na podstawie stosunku pracy, stosunku służbowego oraz umowy o pracę nakładczą) lub **innej pracy zarobkowej** (zdefiniowanej w art. 2 ust. 1 pkt 11 *ustawy* jako wykonywanie pracy lub świadczenie usług na podstawie umów cywilnoprawnych, w tym umowy agencyjnej, umowy zlecenia, umowy o dzieło albo w okresie członkostwa w rolniczej spółdzielni produkcyjnej, spółdzielni kółek rolniczych lub spółdzielni usług rolniczych). Zalicza się do nich również przyjęte do realizacji **miejsca pracy w ramach prac interwencyjnych, robót publicznych oraz wyposażenia lub doposażenia stanowiska pracy dla skierowanego bezrobotnego.**

SYTUACJA NA RYNKU PRACY W WOJ. PODLASKIM W 2014 ROKU

W 2014r. większość ofert pracy wpłynęła z zakładów pracy należących do sektora prywatnego – 22413 propozycji pracy (80,6% wszystkich ofert), natomiast z sektora publicznego pochodziło 5411 ofert.

W 2014r. dla osób niepełnosprawnych zgłoszono 1241 ofert zatrudnienia (o 47 ofert mniej niż w 2013r.), w tym 312 ofert dotyczyło pracy subsydiowanej (o 51 więcej niż w 2013r.).

Do osób będących w okresie do 12 miesięcy od dnia ukończenia nauki skierowano w 2014r. 186 ofert pracy (o 17 ofert mniej niż w 2013r.), w tym 158 ofert pracy subsydiowanej (o 24 oferty mniej niż w 2013r.).

W 2014r. największą ilością wolnych miejsc pracy i miejsc aktywizacji zawodowej dysponowały PUP: w Białymstoku (7074 miejsca pracy – 25,4% ogółu miejsc w województwie), Łomży (2766 miejsc – 9,9%) oraz w Augustowie (2123 miejsca – 7,6%); najmniej zaś PUP: w Siemiatyczach (791 miejsc – 2,8%), w Mońkach (978 miejsc – 3,5%) oraz w Kolnie (1018 miejsc – 3,7%).

Największy odsetek miejsc pracy subsydiowanej w ogólnej liczbie ofert zgłoszonych do urzędu pracy w 2014 roku posiadał PUP w Kolnie (88,3%), Sejnach (88,1%), Mońkach (68,4%) oraz Siemiatyczach (68,3%); najmniej PUP w Suwałkach (18,6%), Białymstoku (21,4%), Augustowie (31,9%) oraz Zambrowie (33,7%).

SYTUACJA NA RYNKU PRACY W WOJ. PODLASKIM W 2014 ROKU

Tabela 77. Wolne miejsca pracy i miejsca aktywizacji zawodowej w województwie podlaskim zgłoszone w poszczególnych miesiącach 2014 roku

Miesiące	Wolne miejsca pracy i miejsca aktywizacji zawodowej ogółem	Z ogółem										Oferty pracy na koniec miesiąca sprawozd.	w tym niewykorzystane dłużej niż 1 miesiąc
		pracy subsydiowanej	z sektora publicznego	pracy sezonowej	zatrudnienie lub inna praca zarobkowa	miejsca aktywizacji zawodowej	w tym			dla niepełnosprawnych	dla absolwentów		
							staże	miejsca przyg. zaw.	prace społecznie użyteczne				
styczeń	1897	1065	546	205	1090	807	720	0	87	132	37	736	95
luty	2899	1496	742	470	1649	1250	1049	0	201	87	27	937	74
marzec	2857	1648	768	267	1598	1259	1142	0	117	80	24	1143	158
kwiecień	2560	1219	557	414	1678	882	782	0	100	139	3	1292	197
maj	2329	927	351	541	1610	719	678	0	41	95	10	1021	252
czerwiec	2013	640	207	445	1598	415	381	6	28	111	7	1298	316
lipiec	2620	904	375	565	1907	713	688	1	24	143	24	1397	152
sierpień	2148	813	473	488	1646	502	495	0	7	79	15	1156	220
wrzesień	3047	1328	631	674	2124	923	879	0	44	74	20	1666	233
październik	2647	954	399	465	2003	644	589	0	55	151	1	1419	277
listopad	1697	572	244	385	1420	277	263	0	14	96	13	1002	254
grudzień	1110	321	118	189	954	156	149	0	7	54	5	634	183
2014 rok	27824	11887	5411	5108	19277	8547	7815	7	725	1241	186	-	-

SYTUACJA NA RYNKU PRACY W WOJ. PODLASKIM W 2014 ROKU

Tabela 78. Wolne miejsca pracy i miejsca aktywizacji zawodowej zgłoszone do powiatowych urzędów pracy woj. podlaskiego w 2014 roku (w okresie sprawozdawczym)

Powiatowy Urząd Pracy	Wolne miejsca pracy i miejsca aktywizacji zawodowej ogółem	Z ogółem:										Oferty pracy na koniec miesiąca sprawozd.	w tym niewykorzystane dłużej niż 1 miesiąc
		pracy subsydiowanej	z sektora publicznego	pracy sezonowej	zatrudnienie lub inna praca zarobkowa	miejsca aktywizacji zawodowej	w tym			dla niepełnosprawnych	dla absolwentów		
							staże	miejsca przyg. zaw.	prace społecznie użyteczne				
Augustów	2123	677	191	1199	1656	467	460	0	7	25	7	69	16
Białystok	7074	1514	506	448	6114	960	881	0	79	522	10	292	108
Bielsk Podl.	1320	645	284	579	831	489	437	0	52	37	1	23	10
Grajewo	1600	884	445	675	1062	538	431	0	107	73	6	41	9
Hajnówka	1873	718	563	0	1333	540	367	0	173	97	0	60	0
Kolno	1018	899	473	77	273	745	725	0	20	23	6	0	0
Łomża	2766	1337	439	571	1622	1144	1046	0	98	123	0	15	1
Mońki	978	669	326	306	537	441	428	0	13	31	0	9	2
Sejny	1475	1300	594	165	426	1049	1039	0	10	15	5	11	0
Siemiatycze	791	540	256	12	401	390	351	0	39	15	0	6	0
Sokółka	1869	1089	608	753	1071	798	746	0	52	105	12	6	0
Suwałki	1632	304	198	154	1560	72	10	7	55	116	0	62	37
Wysokie M.	1565	724	340	164	1107	458	458	0	0	32	139	23	0
Zambrów	1740	587	188	5	1284	456	436	0	20	27	0	17	0
Woj. podl.	27824	11887	5411	5108	19277	8547	7815	7	725	1241	186	634	183

4.1.2. Podjęcia pracy

Podjęcia pracy są podstawową przyczyną wyłączeń bezrobotnych z ewidencji. Dotyczy to wszystkich form podejmowania pracy przez bezrobotnych, tj. pracy niesubsydiowanej (w tym pracy sezonowej) i pracy subsydiowanej (prac interwencyjnych, robót publicznych, rozpoczęcia własnej działalności gospodarczej w ramach otrzymanej dotacji, zatrudnienia w ramach wyposażenia i doposażenia stanowiska pracy dla skierowanego bezrobotnego).

Tabela 79. Podjęcia pracy w latach 2013-2014 (w okresie sprawozdawczym)

Lata	podjęcia pracy ogółem	z tego:					
		pracy niesubsydiowanej	pracy subsydiowanej	w tym ramach:			
				prac interwencyjnych	robót publicznych	dotacji na działalność gospodarczą	refundacji kosztów zatrudnienia bezrobotnego
2013	36092	31361	4731	1201	1103	1520	845
2014	36806	31124	5682	1487	1068	1678	1212
2013=100	102,0	99,2	120,1	123,8	96,8	110,4	143,4

W 2014r. pracę podjęło ogółem w woj. podlaskim 36806 osób bezrobotnych (o 714 osób, tj. o 2,0% więcej niż w poprzednim roku), z tego pracę niesubsydiowaną 31124 osoby bezrobotne (o 237 osób, tj. o 0,8% mniej niż w poprzednim roku), a pracę subsydiowaną 5682 osoby bezrobotne (o 951 osób, tj. o 20,1% więcej niż w poprzednim roku).

W ramach pracy subsydiowanej do prac interwencyjnych skierowano 1487 osób bezrobotnych (o 286 osób, tj. o 23,8% więcej niż w poprzednim roku), natomiast do robót publicznych skierowanych zostało 1068 osób bezrobotnych (o 35 osób, tj. o 3,2% mniej niż w 2013r.). Dotację na podjęcie działalności gospodarczej otrzymało 1678 bezrobotnych (o 158 osób, tj. o 10,4% więcej niż w 2013r.), a w ramach refundacji podmiotowi gospodarczemu kosztów wyposażenia lub doposażenia stanowiska pracy dla zatrudnionego bezrobotnego z

SYTUACJA NA RYNKU PRACY W WOJ. PODLASKIM W 2014 ROKU

ewidencji urzędów pracy wyłączono 1212 osób bezrobotnych (o 367 osób, tj. o 43,4% więcej niż w 2013r.).

Tabela 80. Osoby bezrobotne podejmujące pracę w woj. podlaskim w 2014 roku (w okresie sprawozdawczym)

Miesiące	Liczba osób bezrobotnych podejmujących pracę	% do ogółu wyrejestrowanych
styczeń	2324	46,9
luty	2509	41,8
marzec	3353	44,2
kwiecień	3768	45,2
maj	3213	42,2
czerwiec	2647	41,4
lipiec	2764	39,5
sierpień	2610	43,1
wrzesień	4093	49,1
październik	3609	43,1
listopad	2692	48,5
grudzień	3224	52,9
2014r.	36806	44,7

Największy odsetek bezrobotnych podejmujących pracę odnotowano pod koniec roku i w miesiącach jesiennych (największy w grudniu – 52,9%, we wrześniu (49,1%) oraz w listopadzie (48,5%).

Tabela 81. Osoby bezrobotne podejmujące pracę w 2014 roku według powiatowych urzędów pracy (w okresie sprawozdawczym)

Powiatowy Urząd Pracy	Podjęcia pracy ogółem		z tego pracy:			
	liczba	% do ogółu wyrejestr- owanych	niesub- sydio- wanej	w tym seazono- wej	subsydiowanej	
					liczba	% do ogółu podjęć pracy
Augustów	2145	44,6	1805	1498	340	15,9
Białystok	12751	45,4	11292	0	1459	11,4
Bielsk Podl.	1520	44,9	1288	0	232	15,3
Grajewo	2111	47,4	1711	0	400	18,9
Hajnówka	1290	39,0	1066	0	224	17,4
Kolno	1319	40,3	1057	0	262	19,9
Łomża	3455	47,4	2821	10	634	18,4
Mońki	993	41,8	736	69	257	25,9
Sejny	1303	43,6	981	851	322	24,7
Siemiatycze	920	41,8	745	0	175	19,0
Sokółka	2180	42,7	1807	880	373	17,1
Suwałki	3886	46,6	3489	3	397	10,2
Wysokie Maz.	1402	43,5	1026	1	376	26,8
Zambrów	1531	44,2	1300	0	231	15,1
Woj. podlaskie	36806	44,7	31124	3312	5682	15,4

W 2014r. największy odsetek podjęć pracy przez bezrobotnych wśród ogółu wyrejestrowanych odnotowano w PUP w Łomży i Grajewie (po 47,4%), Suwałkach (46,6%) oraz w PUP w Białymstoku (45,4%).

Największy udział zatrudnienia subsydiowanego w podjęciach pracy przez osoby bezrobotne odnotowano w PUP: w Wysokim Mazowieckiem (26,8% ogółu podjęć pracy), Mońkach (25,9%) oraz w Sejnach (24,7%). Natomiast najmniejszy procent osób kierowanych do pracy subsydiowanej w ogólnej liczbie bezrobotnych podejmujących pracę wystąpił w statystykach PUP: w Suwałkach (10,2%), Białymstoku (11,4%) oraz Zambrowie (15,1%).

SYTUACJA NA RYNKU PRACY W WOJ. PODLASKIM W 2014 ROKU

Tabela 82. Bezrobotni skierowani do prac interwencyjnych, robót publicznych, rozpoczynający działalność gospodarczą oraz podejmujący pracę w ramach refundacji kosztów wyposażenia lub doposażenia stanowiska pracy w woj. podlaskim w poszczególnych miesiącach 2014r. (w okresie sprawozdawczym)

Miesiące	Bezrobotni wyłączeni z ewidencji urzędów pracy ogółem	w tym:							
		skierowani do prac interwencyjnych		skierowani do robót publicznych		rozpoczynający działalność gospodarczą		podejmujący pracę w ramach refundacji kosztów wyposażenia lub doposażenia stanowiska pracy	
		liczba	% do ogółu odpływów	liczba	% do ogółu odpływów	liczba	% do ogółu odpływów	liczba	% do ogółu odpływów
styczeń	4951	70	1,4	74	1,5	8	0,2	36	0,7
luty	5996	183	3,1	67	1,1	39	0,7	17	0,3
marzec	7589	177	2,3	108	1,4	166	2,2	46	0,6
kwiecień	8332	167	2,0	159	1,9	216	2,6	117	1,4
maj	7619	113	1,5	79	1,0	177	2,3	129	1,7
czerwiec	6393	82	1,3	47	0,7	126	2,0	114	1,8
lipiec	7000	50	0,7	65	0,9	131	1,9	97	1,4
sierpień	6056	114	1,9	27	0,4	131	2,2	80	1,3
wrzesień	8333	198	2,4	198	2,4	101	1,2	96	1,2
październik	8368	162	1,9	146	1,7	161	1,9	98	1,2
listopad	5548	91	1,6	70	1,3	179	3,2	104	1,9
grudzień	6100	80	1,3	28	0,5	243	4,0	278	4,6
2014r.	82285	1487	1,8	1068	1,3	1678	2,0	1212	1,5

SYTUACJA NA RYNKU PRACY W WOJ. PODLASKIM W 2014 ROKU

Tabela 83. Bezrobotni skierowani do prac interwencyjnych, robót publicznych, rozpoczynający działalność gospodarczą oraz podejmujący pracę w ramach refundacji kosztów wyposażenia lub doposażenia stanowiska pracy wg powiatowych urzędów pracy woj. podlaskiego w 2014r. (w okresie sprawozdawczym)

Powiatowy Urząd Pracy	Bezrobotni wyłączeni z ewidencji urzędów pracy ogó- łem	w tym:							
		skierowani do prac interwencyjnych		skierowani do robót publicznych		rozpoczynający działalność gospodar- czą		podejmujący pracę w ramach refundacji kosztów wyposa- żenia lub doposażenia sta- nowiska pracy	
		liczba	% do ogółu odpływów	liczba	% do ogółu odpływów	liczba	% do ogółu odpływów	liczba	% do ogółu odpływów
Augustów	4813	12	0,2	94	2,0	139	2,9	95	2,0
Białystok	28083	295	1,1	110	0,4	636	2,3	343	1,2
Bielsk Podl.	3387	63	1,9	19	0,6	69	2,0	71	2,1
Grajewo	4449	155	3,5	78	1,8	83	1,9	84	1,9
Hajnówka	3306	107	3,2	69	2,1	26	0,8	21	0,6
Kolno	3269	48	1,5	73	2,2	93	2,8	38	1,2
Łomża	7285	86	1,2	195	2,7	149	2,0	149	2,0
Mońki	2376	141	5,9	55	2,3	31	1,3	30	1,3
Sejny	2991	18	0,6	218	7,3	56	1,9	15	0,5
Siemiatycze	2201	80	3,6	0	0	29	1,3	57	2,6
Sokółka	5107	129	2,5	81	1,6	75	1,5	88	1,7
Suwałki	833	102	12,2	47	5,6	103	12,4	103	12,4
Wysokie Maz.	3226	212	6,6	10	0,3	105	3,3	48	1,5
Zambrów	3461	39	1,1	19	0,5	84	2,4	70	2,0
Woj. podlaskie	82285	1487	1,8	1068	1,3	1678	2,0	1212	1,5

SYTUACJA NA RYNKU PRACY W WOJ. PODLASKIM W 2014 ROKU

Bezrobotni skierowani do prac interwencyjnych w 2014r. stanowili 1,8% ogółu wyrejestrowanych bezrobotnych (w 2013r.: 1,5%). Największy procentowo odpływ bezrobotnych z tego tytułu miał miejsce w następujących miesiącach: lutym (3,1%), wrześniu (2,1%) i marcu (2,3%); w największym stopniu w PUP w: Suwałkach (12,2%), Wysokiem Mazowieckiem (6,6%) oraz Mońkach (5,9%).

Natomiast skierowani do robót publicznych w 2014r. to 1,3% ogółu wyrejestrowanych bezrobotnych (w 2013r.: 1,4%). Największy procentowo odpływ bezrobotnych skierowanych do pracy w ramach robót publicznych miał miejsce w podobnych miesiącach co prace interwencyjne (wrzesień – 2,4%, kwiecień – 1,9%, październik – 1,7%) oraz w PUP w: Sejnach (7,3%), Suwałkach (5,6%) i Łomży (2,7%).

Z kolei bezrobotni, którzy otrzymali dotację na rozpoczęcie działalności gospodarczej w 2014r., stanowili 2,0% ogółu wyrejestrowanych bezrobotnych (tyle samo co w 2013r.) Największy odsetek bezrobotnych rozpoczynających działalność gospodarczą odnotowano w miesiącach: grudzień (4,0%), listopad (3,2%) oraz kwiecień (2,6%), a w największym stopniu dotyczył PUP w Wysokiem Mazowieckiem (3,3%), Augustowie (2,9%) oraz Kolnie (2,8%).

Bezrobotni zatrudnieni przez podmiot prowadzący działalność gospodarczą w ramach refundacji kosztów wyposażenia lub doposażenia stanowiska pracy w 2014r. stanowili 1,5% ogółu wyrejestrowanych bezrobotnych (w 2013r. 1,1%). Największy odsetek bezrobotnych podejmujących pracę w ramach refundacji kosztów wyposażenia lub doposażenia stanowiska pracy odnotowano w miesiącach: grudzień (4,6%), listopad (1,9%) oraz czerwiec (1,8%), w PUP w Siemiatyczach (2,6%), Bielsku Podlaskim (2,1%) oraz Augustowie, Łomży i Zambrowie (po 2,0%).

SYTUACJA NA RYNKU PRACY W WOJ. PODLASKIM W 2014 ROKU

Tabela 84. Podjęcia pracy w woj. podlaskim w 2014 roku według powiatowych urzędów pracy i miesięcy (w okresie sprawozdawczym)

Powiatowy Urząd Pracy	Osoby bezrobotne podejmujące pracę w poszczególnych miesiącach:												Ogółem 2014r.
	styczeń	luty	marzec	kwiecień	maj	czerwiec	lipiec	sierpień	wrzesień	październik	listopad	grudzień	
Augustów	133	104	194	203	206	173	168	175	257	195	166	171	2145
Białystok	865	933	1200	1250	1064	992	954	901	1329	1192	922	1149	12751
Bielsk Podl.	66	111	130	141	121	50	174	120	217	127	102	161	1520
Grajewo	104	146	221	200	194	166	136	177	201	211	164	191	2111
Hajnówka	95	76	110	159	162	70	70	91	86	115	119	137	1290
Kolno	89	87	127	159	100	78	131	76	124	102	86	160	1319
Łomża	231	218	343	412	286	251	209	186	424	393	285	217	3455
Mońki	76	43	83	98	75	85	66	76	113	101	68	109	993
Sejny	76	81	113	90	89	14	143	110	181	168	118	120	1303
Siemiatycze	68	51	74	109	81	74	66	67	92	86	71	81	920
Sokółka	95	144	153	230	188	164	152	165	321	241	141	186	2180
Suwałki	266	317	317	364	383	325	282	268	421	408	280	255	3886
Wysokie Maz.	77	101	154	146	127	107	89	95	170	128	94	114	1402
Zambrów	83	97	134	207	137	98	124	103	157	142	76	173	1531
Woj. podlaskie	2324	2509	3353	3768	3213	2647	2764	2610	4093	3609	2692	3224	36806

SYTUACJA NA RYNKU PRACY W WOJ. PODLASKIM W 2014 ROKU

Tabela 85. Osoby skierowane do prac interwencyjnych w woj. podlaskim w 2014 roku według powiatowych urzędów pracy i miesięcy (w okresie sprawozdawczym)

Powiatowy Urząd Pracy	Osoby skierowane do prac interwencyjnych w poszczególnych miesiącach:												Ogółem 2014r.
	styczeń	luty	marzec	kwiecień	maj	czerwiec	lipiec	sierpień	wrzesień	październik	listopad	grudzień	
Augustów	1	1	1	2	3	2	0	0	1	1	0	0	12
Białystok	1	15	19	11	19	0	6	42	49	48	36	49	295
Bielsk Podlaski	1	18	6	3	10	1	3	2	10	8	0	1	63
Grajewo	3	11	23	23	17	20	4	12	23	7	7	5	155
Hajnówka	4	2	17	33	15	3	4	8	3	6	3	9	107
Kolno	0	23	7	6	7	0	0	0	4	0	0	1	48
Łomża	9	21	13	16	6	1	1	6	3	0	10	0	86
Mońki	10	9	11	14	10	15	8	20	18	16	10	0	141
Sejny	3	3	1	1	0	0	1	0	6	0	3	0	18
Siemiatycze	3	3	16	6	8	5	6	3	9	8	10	3	80
Sokółka	4	13	8	11	13	4	4	3	33	24	7	5	129
Suwałki	18	31	22	15	2	0	1	0	1	10	1	1	102
Wysokie Maz.	10	30	31	21	2	30	9	15	30	25	3	6	212
Zambrów	3	3	2	5	1	1	3	3	8	9	1	0	39
Woj. podlaskie	70	183	177	167	113	82	50	114	198	162	91	80	1487

SYTUACJA NA RYNKU PRACY W WOJ. PODLASKIM W 2014 ROKU

Tabela 86. Osoby skierowane do robót publicznych w woj. podlaskim w 2014 roku według powiatowych urzędów pracy i miesięcy (w okresie sprawozdawczym)

Powiatowy Urząd Pracy	Osoby skierowane do robót publicznych w poszczególnych miesiącach:												Ogółem 2014.
	styczeń	luty	marzec	kwiecień	maj	czerwiec	lipiec	sierpień	wrzesień	paździer- nik	listopad	grudzień	
Augustów	6	4	6	11	10	0	7	2	22	7	3	16	94
Białystok	0	1	37	42	12	12	0	0	6	0	0	0	110
Bielsk Podlaski	0	0	0	3	0	7	0	0	3	3	2	1	19
Grajewo	0	10	9	24	3	11	2	1	2	14	1	1	78
Hajnówka	0	0	4	16	14	1	2	5	4	11	12	0	69
Kolno	12	4	14	19	6	0	1	2	6	5	3	1	73
Łomża	35	31	16	10	6	8	9	3	51	10	13	3	195
Mońki	3	0	5	21	5	2	9	1	5	4	0	0	55
Sejny	17	11	8	1	0	0	30	12	51	59	28	1	218
Siemiatycze	0	0	0	0	0	0	0	0	0	0	0	0	0
Sokółka	1	6	8	8	6	5	3	1	26	8	5	4	81
Suwałki	0	0	0	4	17	0	1	0	12	13	0	0	47
Wysokie Maz.	0	0	1	0	0	1	1	0	2	1	3	1	10
Zambrów	0	0	0	0	0	0	0	0	8	11	0	0	19
Woj. podlaskie	74	67	108	159	79	47	65	27	198	146	70	28	1068

SYTUACJA NA RYNKU PRACY W WOJ. PODLASKIM W 2014 ROKU

Tabela 87. Osoby, które otrzymały dotację na rozpoczęcie działalności gospodarczej w woj. podlaskim w 2014 roku według powiatowych urzędów pracy i miesięcy (w okresie sprawozdawczym)

Powiatowy Urząd Pracy	Osoby rozpoczynające działalność gospodarczą w poszczególnych miesiącach:												Ogółem 2014.
	styczeń	luty	marzec	kwiecień	maj	czerwiec	lipiec	sierpień	wrzesień	paździer- nik	listopad	grudzień	
Augustów	1	2	21	13	9	14	11	12	12	12	14	18	139
Białystok	0	12	56	61	93	50	60	76	43	57	48	80	636
Bielsk Podlaski	0	2	9	7	7	1	13	6	7	3	3	11	69
Grajewo	0	0	11	11	6	1	0	0	1	3	24	26	83
Hajnówka	0	0	0	4	4	2	2	2	1	0	3	8	26
Kolno	0	0	5	39	13	1	0	0	2	5	20	8	93
Łomża	0	1	9	42	5	15	7	1	3	26	28	12	149
Mońki	0	0	0	0	0	10	0	0	0	0	13	8	31
Sejny	0	2	9	4	4	1	2	2	2	12	2	16	56
Siemiatycze	0	0	7	3	3	3	1	0	0	3	4	5	29
Sokółka	0	0	1	12	13	10	5	12	6	3	3	10	75
Suwałki	0	0	22	3	0	12	19	1	0	30	1	15	103
Wysokie Maz.	3	9	13	4	12	0	1	15	18	1	14	15	105
Zambrów	4	11	3	13	8	6	10	4	6	6	2	11	84
Woj. podlaskie	8	39	166	216	177	126	131	131	101	161	179	243	1678

SYTUACJA NA RYNKU PRACY W WOJ. PODLASKIM W 2014 ROKU

Tabela 88. Osoby podejmujące pracę w ramach refundacji kosztów wyposażenia lub doposażenia stanowiska pracy w woj. podlaskim w 2014 roku według powiatowych urzędów pracy (w okresie sprawozdawczym)

Powiatowy Urząd Pracy	Osoby podejmujące pracę w ramach refundacji kosztów wyposażenia lub doposażenia stanowiska pracy w poszczególnych miesiącach:												Ogółem 2014.
	styczeń	lutym	marzec	kwiecień	maj	czerwiec	lipiec	sierpień	wrzesień	paździer- nik	listopad	grudzień	
Augustów	5	1	6	13	8	10	11	5	6	7	10	13	95
Białystok	0	1	10	23	37	39	31	36	28	41	25	72	343
Bielsk Podlaski	2	8	4	4	7	3	7	3	8	4	5	16	71
Grajewo	1	0	4	7	3	4	7	4	3	6	5	40	84
Hajnówka	2	0	0	1	5	3	0	0	1	1	1	7	21
Kolno	0	0	0	4	6	4	2	1	0	0	9	12	38
Łomża	23	2	11	19	9	8	9	8	5	3	12	40	149
Mońki	0	0	0	0	6	4	0	0	0	3	0	17	30
Sejny	0	0	0	1	1	0	1	0	2	0	3	7	15
Siemiatycze	2	2	2	6	3	3	7	6	11	2	2	11	57
Sokółka	0	2	3	8	7	13	5	11	12	13	7	7	88
Suwałki	1	0	3	14	10	12	11	3	12	11	14	12	103
Wysokie Maz.	0	0	2	3	15	4	2	0	0	4	8	10	48
Zambrów	0	1	1	14	12	7	4	3	8	3	3	14	70
Woj. podlaskie	36	17	46	117	129	114	97	80	96	98	104	278	1212

4.2. Szkolenie, staż u pracodawcy oraz przygotowanie zawodowe dorosłych

4.2.1 Szkolenie bezrobotnych

Szkolenia dla osób bezrobotnych inicjowane są przez powiatowe urzędy pracy w celu zwiększenia szans na znalezienie pracy przez osoby zainteresowane jej podjęciem, w szczególności w sytuacji braku kwalifikacji zawodowych, konieczności zmiany kwalifikacji spowodowanej brakiem propozycji odpowiedniego zatrudnienia czy też utraty zdolności do wykonywania pracy w dotychczas wykonywanym zawodzie.

W 2014r. powiatowe urzędy pracy woj. podlaskiego skierowały na szkolenia 1959 osób bezrobotnych (o 107 osób, tj. o 5,2% mniej niż w roku poprzednim). Stanowiły one 2,4% ogółu bezrobotnych wyłączonych z rejestrów urzędów pracy w 2014r. W szkoleniach uczestniczyły również inne osoby, m.in. zarejestrowane jako poszukujące pracy; w 2014r. było to 38 osób. Liczba osób ogółem, które ukończyły szkolenie w 2014r., ukształtowała się na poziomie 1966 osób (o 154 osoby, tj. o 7,3% mniej niż w roku poprzednim), spośród których pracę podjęło 1109 osób, tj. 55,5%.

Na szkolenia indywidualne, wskazane przez samych zainteresowanych, urzędy pracy skierowały w 2014r. 677 osób bezrobotnych i poszukujących pracy. Ukończyły je 652 osoby, a pracę podjęły 349 osoby (efektywność wg stanu na dzień 31.12.2014r.: 53,5%).

Obok szkoleń indywidualnych, wskazanych przez samych bezrobotnych, organizowane są szkolenia osób bezrobotnych częściowo finansowane z Funduszu Pracy, jeżeli skierowanie na te szkolenia nastąpiło na prośbę bezrobotnego albo organizacji lub instytucji pokrywającej część kosztów tego szkolenia. Na szkolenia współfinansowane w taki sposób, zarówno w 2012, jak i w 2013r. urzędy pracy nie kierowały osób bezrobotnych, natomiast w 2014r. została skierowana jedna osoba, która w trakcie szkolenia podjęła pracę.

SYTUACJA NA RYNKU PRACY W WOJ. PODLASKIM W 2014 ROKU

Tabela 89. Bezrobotni skierowani na szkolenia w woj. podlaskim w 2014 roku (w okresie sprawozdawczym)

PUP	Bezrobotni skierowani na szkolenia	
	liczba	% do ogółu wyrejestrowanych
Augustów	194	4,0
Białystok	719	2,6
Bielsk Podl.	42	1,2
Grajewo	34	0,8
Hajnówka	124	3,8
Końskie	61	1,9
Łomża	99	1,4
Mońki	32	1,3
Sejny	95	3,2
Siemiatycze	29	1,3
Sokółka	105	2,1
Suwałki	158	1,9
Wysokie Maz.	202	6,3
Zambrów	65	1,9
Woj. podlaskie	1959	2,4

W 2014r. największy odsetek bezrobotnych skierowanych na szkolenia wśród ogółu wyrejestrowanych bezrobotnych odnotowano w PUP: w Wysokim Mazowieckiem (6,3%), Augustowie (4,0%) oraz Hajnówce (3,8%).

Tabela 90. Bezrobotni skierowani na szkolenia w woj. podlaskim w 2014 roku (w okresie sprawozdawczym)

Miesiące	Bezrobotni skierowani na szkolenia	
	liczba	% do ogółu wyrejestrowanych
styczeń	55	1,1
luty	77	1,3
marzec	307	4,0
kwiecień	231	2,8
maj	228	3,0
czerwiec	126	2,0
lipiec	150	2,1
sierpień	69	1,1
wrzesień	237	2,8
październik	230	2,7
listopad	172	3,1
grudzień	77	1,3
2014r.	1959	2,4

SYTUACJA NA RYNKU PRACY W WOJ. PODLASKIM W 2014 ROKU

Tabela 91. Osoby bezrobotne skierowane na szkolenia w 2014 roku według powiatowych urzędów pracy i miesięcy (w okresie sprawozdawczym)

Powiatowy Urząd Pracy	Osoby skierowane na szkolenia w poszczególnych miesiącach:												Ogółem 2014.
	styczeń	luty	marzec	kwiecień	maj	czerwiec	lipiec	sierpień	wrzesień	październik	listopad	grudzień	
Augustów	3	5	29	32	24	4	27	7	34	13	5	11	194
Białystok	40	43	74	85	96	64	23	13	121	112	35	13	719
Bielsk Podl.	3	3	8	0	3	2	0	1	2	2	17	1	42
Grajewo	0	2	3	4	2	1	1	1	2	11	5	2	34
Hajnówka	0	0	28	30	0	25	0	0	10	1	20	10	124
Kolno	0	2	26	21	1	0	0	2	2	4	2	1	61
Łomża	1	3	56	2	27	0	0	1	1	5	3	0	99
Mońki	0	3	2	0	3	0	2	0	2	20	0	0	32
Sejny	2	2	0	0	5	0	0	0	21	12	27	26	95
Siemiatycze	0	0	5	3	1	1	2	0	2	1	12	2	29
Sokółka	0	0	40	19	13	21	0	1	4	5	1	1	105
Suwałki	6	9	11	24	48	5	8	9	19	8	6	5	158
Wysokie Maz.	0	0	12	7	2	0	85	34	5	25	32	0	202
Zambrów	0	5	13	4	3	3	2	0	12	11	7	5	65
Woj. podlaskie	55	77	307	231	228	126	150	69	237	230	172	77	1959

SYTUACJA NA RYNKU PRACY W WOJ. PODLASKIM W 2014 ROKU

Tabela 92. Obszary zawodowe szkoleń osób bezrobotnych i poszukujących pracy w woj. podlaskim w 2014 roku (w okresie sprawozdawczym)

Wyszczególnienie	Liczba osób		Efektywność szkoleń w %
	kończących szkolenie	podejmujących pracę po szkoleniu*)	
OGÓLEM osoby szkolone , z tego w obszarach:	1966	949	48,3
podstawowe programy ogólnie (w tym: kształcenie umiejętności pisania, czytania i liczenia)	0	0	0,0
rozwój osobowościowy i kariery zawodowej	0	0	0,0
szkolenie nauczycieli i nauka o kształceniu	1	0	0,0
sztuka, kultura, rzemiosło artystyczne	0	0	0,0
nauki humanistyczne (bez jęz. obcych) i społeczne (w tym: ekonomia, socjologia, politologia, etnologia, geografia)	1	0	0,0
języki obce	37	10	27,0
dziennikarstwo i informacja naukowo-techniczna	0	0	0,0
sprzedaż, marketing, public relations, handel nieruchomościami	89	24	27,0
rachunkowość, księgowość, bankowość, ubezpieczenia, analiza inwestycyjna	107	63	58,9
zarządzanie i administrowanie	43	39	90,7
prace sekretarskie i biurowe	98	53	54,1
prawo	15	15	100,0
nauki o życiu i nauki przyrodnicze (w tym: biologia, zoologia, chemia, fizyka)	0	0	0,0
matematyka i statystyka	0	0	0,0
informatyka i wykorzystanie komputerów	46	12	26,1
technika i handel artykułami technicznymi (w tym: mechanika, metalurgia, energetyka, elektryka, elektronika, telekomunikacja, miernictwo, naprawa i konserwacja pojazdów)	370	140	37,8
górnictwo i przetwórstwo przemysłowe (w tym: przemysł spożywczy, lekki, chemiczny)	6	7	116,7
architektura i budownictwo	117	53	45,3
rolnictwo, leśnictwo, rybołówstwo	14	10	71,4
weterynaria	1	1	100,0
opieka zdrowotna	5	4	80,0
opieka społeczna (w tym: opieka nad osobami niepełnosprawnymi, starszymi, dziećmi, wolontariat)	49	7	14,3
ochrona własności i osób	23	6	26,1
ochrona środowiska	11	9	81,8

SYTUACJA NA RYNKU PRACY W WOJ. PODLASKIM W 2014 ROKU

Wyszczególnienie	Liczba osób		Efektywność szkoleń w %
	kończących szkolenie	podejmujących pracę po szkoleniu*)	
usługi hotelarskie, turystyka i rekreacja	1	0	0,0
usługi gastronomiczne	48	10	20,8
usługi fryzjerskie, kosmetyczne	19	8	42,1
usługi krawieckie, obuwnicze	10	2	20,0
usługi stolarskie, szklarskie	8	1	12,5
usługi transportowe, w tym kursy prawa jazdy	382	192	50,3
pozostałe usługi	84	27	32,1
bhp	0	0	0,0
nauka aktywnego poszukiwania pracy	0	0	0,0
inne obszary szkoleń	381	256	67,2

*) wg stanu na dzień 31.12.2014r.; w okresie 3 miesięcy od ukończenia szkolenia; część z tych osób odbyła szkolenie w poprzednim roku

Do najpopularniejszych kierunków szkoleń, w których uczestniczyli bezrobotni w 2014r., należały szkolenia z zakresu:

- usługi transportowe, w tym kurs prawa jazdy (382 osoby),
- technika i handel artykułami technicznymi, w tym: mechanika, metalurgia, energetyka, elektryka, elektronika, telekomunikacja, miernictwo, naprawa i konserwacja pojazdów (370 osób),
- architektura i budownictwo (117 osób)
- rachunkowość, księgowość, bankowość, ubezpieczenia, analiza inwestycyjna (107 osób),

Spośród 1966 osób bezrobotnych, które ukończyły szkolenie w 2014r., pracę podjęło 48,3% (949 osób). Największą efektywność osiągnęły szkolenia z następujących obszarów szkoleń:

- górnictwo i przetwórstwo przemysłowe (w tym: przemysł spożywczy, lekki, chemiczny) – 116,7%
- prawo – 100,0%
- weterynaria – 100,-%
- zarządzanie i administrowanie – 90,7%
- ochrona środowiska – 81,8%
- opieka zdrowotna – 80,0%

W 2014r. szkolenia dla osób bezrobotnych i poszukujących pracy organizowane przez powiatowe urzędy pracy realizowało 260 instytucji szkoleniowych w ramach zakończonych 833 szkoleń.

Poza szkoleniami powiatowe urzędy pracy stwarzają inne możliwości uzyskania, podwyższenia kwalifikacji. W 2014r. 8 osób bezrobotnych otrzymało stypendium na kontynuowanie nauki (wszystkie osoby w szkołach ponadgimnazjalnych), 13 osób rozpoczęło studia podyplomowe współfinansowane z Funduszu Pracy, natomiast 22 osoby je ukończyły. Ponadto 22 osoby skorzystały z możliwości sfinansowania kosztów egzaminów lub licencji umożliwiających uzyskanie uprawnień zawodowych, certyfikatów lub tytułów zawodowych.

4.2.2. Staż u pracodawcy, przygotowanie zawodowe dorosłych oraz prace społecznie użyteczne

Do odbycia **stażu**, umożliwiającego nabywanie przez bezrobotnego umiejętności praktycznych do wykonywania pracy przez wykonywanie zadań w miejscu pracy bez nawiązania stosunku pracy z pracodawcą, przez okres do 12 miesięcy starosta może skierować bezrobotnego do 25 roku życia, jak również osobę będącą w okresie 12 miesięcy od dnia określonego w dyplomie, świadectwie lub innym dokumencie poświadczającym ukończenie szkoły wyższej, która nie ukończyła 27 roku życia. Starosta może również skierować na okres nie przekraczający 6 miesięcy do odbycia stażu bezrobotnych będących w szczególnej sytuacji na rynku pracy: długotrwale bezrobotnych albo osoby po zakończeniu realizacji kontraktu socjalnego lub kobiet, które nie podjęły zatrudnienia po urodzeniu dziecka, bezrobotnych powyżej 50 roku życia, bezrobotnych bez kwalifikacji zawodowych, bez doświadczenia zawodowego lub bez wykształcenia średniego, bezrobotnych samotnie wychowujących co najmniej jedno dziecko do 18 roku życia, bezrobotnych, którzy po odbyciu kary pozbawienia wolności nie podjęli zatrudnienia, bezrobotnych niepełnosprawnych.

Starosta inicjuje, organizuje i finansuje z Funduszu Pracy **przygotowanie zawodowe dorosłych** bezrobotnych i poszukujących pracy będących w okresie wypowiedzenia stosunku pracy lub stosunku służbowego z przyczyn dotyczących zakładu pracy, w celu uzyskania przez nich kwalifikacji lub umie-

jętności zawodowych. Przygotowanie zawodowe dorosłych odbywa się w formie:

- 1) praktycznej nauki zawodu dorosłych umożliwiającej przystąpienie do egzaminu kwalifikacyjnego na tytuł zawodowy lub egzaminu czeladniczego;
- 2) przyuczenia do pracy dorosłych mającego na celu zdobycie wybranych kwalifikacji zawodowych lub umiejętności, niezbędnych do wykonywania określonych zadań zawodowych, właściwych dla zawodu występującego w klasyfikacji zawodów i specjalności dla potrzeb rynku pracy.

Praktyczna nauka zawodu dorosłych trwa od 12 do 18 miesięcy, a przyuczenie do pracy dorosłych trwa od 3 do 6 miesięcy.

Staż i przygotowanie zawodowe w miejscu pracy odbywają się na podstawie umowy zawartej przez starostę z pracodawcą lub między starostą, pracodawcą i instytucją szkoleniową, wpisaną do rejestru prowadzonego przez wojewódzki urząd pracy, według programu określonego w umowie. W okresie odbywania stażu oraz przygotowania zawodowego dorosłych osobie bezrobotnej wypłacane jest przez starostę stypendium w wysokości kwoty zasiłku dla bezrobotnych oraz opłacana jest składka na ubezpieczenie społeczne.

Bezrobotni bez prawa do zasiłku korzystający ze świadczeń pomocy społecznej mogą być dodatkowo kierowani przez starostę na okres do 6 miesięcy do **prac społecznie użytecznych**, tj. prac organizowanych przez gminę w jednostkach organizacyjnych pomocy społecznej, organizacjach lub instytucjach statutowo zajmujących się pomocą charytatywną lub na rzecz społeczności lokalnej.

W 2014r. powiatowe urzędy pracy skierowały na **staże u pracodawcy** 8113 osób bezrobotnych, co stanowiło 9,9% ogółu wyrejestrowanych bezrobotnych (w 2013r. 8,8%). W porównaniu do 2013r., liczba skierowanych na staż u pracodawcy zwiększyła się o 1258 osób, tj. o 18,4%; Wśród uczestników staży było też 49 osób poszukujących pracy i niepozostających w zatrudnieniu (niepełnosprawnych). W 2014r. staże ukończyło łącznie 7012 osób. Pracę podjęło 5616 osób, a więc 80,1%.

Do najpopularniejszych obszarów zawodowych, w których bezrobotni odbywali staże, należały:

- prace sekretarskie i biurowe (1284 osoby –80,8% podjęło pracę),

- sprzedaż, marketing, public relations, handel nieruchomościami (701 osób – 83,5% podjęło pracę),
- usługi gastronomiczne (224 osoby – 85,8% podjęło pracę).
- opieka społeczna, w tym: opieka nad osobami niepełnosprawnymi, starszymi, dziećmi, wolontariat (160 osób – 75,6% podjęło pracę),
- technika i handel artykułami technicznymi (157 osób – 90,4% podjęło pracę),
- rachunkowość, księgowość, bankowość, ubezpieczenia, analiza inwestycyjna (156 osób – 85,9% podjęło pracę),

W 2014r. najwyższy odsetek wyłączeń z tytułu skierowania na staż u pracodawcy odnotowano w PUP w: Sejnach (33,7% ogółu bezrobotnych wyrejestrowanych), Kolnie (24,2%), Mońkach (17,7%) i Siemiatyczach (15,4%).

Do **odbycia przygotowania zawodowego dorosłych** skierowanych zostało w 2014r. 6 bezrobotnych, tj. 0,01% ogółu wyrejestrowanych bezrobotnych. Wszystkie osoby korzystające z tej formy kierowane były przez PUP w Suwałkach.

W 2014 roku uczestnictwo w programie zakończyło 17 osób (w tym osoby, które były skierowane w 2013 roku), wszystkie w ramach praktycznej nauki zawodu, natomiast pracę podjęło 15 osób. Uczestnikami przygotowania zawodowego dorosłych były osoby młode 18-24 lata oraz 25-34 lata (po7 osób). 6 osób posiadało jedynie wykształcenie gimnazjalne lub niższe, 3 osoby zasadnicze zawodowe, wykształceniem średnim legitymowało się 5 osób i 3 osoby posiadały dyplom wyższej uczelni. Czas trwania przygotowania zawodowego dorosłych wszystkich uczestników wynosił 17-18 miesięcy.

Do **prac społecznie użytecznych** skierowanych zostało w 2014r. 844 bezrobotnych i stanowili oni 1,0% ogółu wyrejestrowanych bezrobotnych. W porównaniu do 2013r., liczba osób zatrudnionych w ramach prac społecznie użytecznych zmniejszyła się o 236 osób, a stosunek procentowy do ogółu wyrejestrowanych zmniejszył się 0,4 punktu procentowego.

W 2014r. najwyższy odsetek wyłączeń z tytułu skierowania do prac społecznie użytecznych odnotowano w PUP w: Hajnówce (5,1% ogółu bezrobotnych wyrejestrowanych), Grajewie (2,2%) i Łomży (2,0%).

Tabela 93. Staże u pracodawcy, przygotowanie zawodowe w miejscu pracy oraz prace społecznie użyteczne w woj. podlaskim w 2014 roku (w okresie sprawozdawczym)

Miesiące	Bezrobotni skierowani:					
	na staż u pracodawcy		do odbycia przygotowania zawodowego		do prac społecznie użytecznych	
	liczba	% do ogółu wyrejestrowanych	liczba	% do ogółu wyrejestrowanych	liczba	% do ogółu wyrejestrowanych
styczeń	396	8,0	0	0,0	61	1,2
luty	941	15,7	0	0,0	93	1,6
marzec	1172	15,4	0	0,0	174	2,3
kwiecień	1073	12,9	0	0,0	192	2,3
maj	774	10,2	0	0,0	87	1,1
czerwiec	470	7,4	0	0,0	50	0,8
lipiec	640	9,1	5	0,1	35	0,5
sierpień	545	9,0	1	0,02	14	0,2
wrzesień	610	7,3	0	0,0	53	0,6
październik	975	11,7	0	0,0	56	0,7
listopad	261	4,7	0	0,0	18	0,3
grudzień	256	4,2	0	0,0	11	0,2
2014r.	8113	9,9	6	0,01	844	1,0

SYTUACJA NA RYNKU PRACY W WOJ. PODLASKIM W 2014 ROKU

Tabela 94. Osoby bezrobotne skierowane na staż u pracodawcy w 2014 roku - według powiatowych urzędów pracy
(w okresie sprawozdawczym)

Powiatowy Urząd Pracy	Osoby skierowane na staż u pracodawcy w poszczególnych miesiącach:												Ogółem 2014r.
	styczeń	luty	marzec	kwiecień	maj	czerwiec	lipiec	sierpień	wrzesień	październik	listopad	grudzień	
Augustów	21	71	81	41	56	27	19	34	63	52	1	0	466
Białystok	4	25	100	166	137	91	94	87	77	84	33	62	960
Bielsk Podl.	0	82	92	51	35	8	27	35	29	50	2	17	428
Grajewo	1	66	88	73	39	0	8	5	53	60	11	4	408
Hajnówka	16	69	23	48	52	11	11	33	27	17	23	36	366
Kolno	39	73	109	77	74	77	51	58	74	129	11	18	790
Łomża	59	127	123	102	73	79	163	16	13	122	16	6	899
Mońki	20	44	69	49	57	33	39	27	29	50	4	0	421
Sejny	85	107	95	93	59	31	74	97	81	224	54	7	1007
Siemiatycze	21	49	53	37	48	10	24	8	14	22	35	18	339
Sokółka	36	63	111	111	98	42	41	48	51	43	49	44	737
Suwałki	22	42	94	148	13	4	5	20	26	6	1	1	382
Wysokie Maz.	31	53	71	29	10	26	28	60	64	44	7	33	456
Zambrów	41	70	63	48	23	31	56	17	9	72	14	10	454
Woj. podlaskie	396	941	1172	1073	774	470	640	545	610	975	261	256	8113

SYTUACJA NA RYNKU PRACY W WOJ. PODLASKIM W 2014 ROKU

Tabela 95. Osoby bezrobotne skierowane do odbycia przygotowania zawodowego dorosłych w 2014 roku - według powiatowych urzędów pracy (w okresie sprawozdawczym)

Powiatowy Urząd Pracy	Osoby skierowane do odbycia przygotowania zawodowego dorosłych w poszczególnych miesiącach:												Ogółem 2013r.
	styczeń	luty	marzec	kwiecień	maj	czerwiec	lipiec	sierpień	wrzesień	październik	listopad	grudzień	
Augustów	0	0	0	0	0	0	0	0	0	0	0	0	0
Białystok	0	0	0	0	0	0	0	0	0	0	0	0	0
Bielsk Podl.	0	0	0	0	0	0	0	0	0	0	0	0	0
Grajewo	0	0	0	0	0	0	0	0	0	0	0	0	0
Hajnówka	0	0	0	0	0	0	0	0	0	0	0	0	0
Kolno	0	0	0	0	0	0	0	0	0	0	0	0	0
Łomża	0	0	0	0	0	0	0	0	0	0	0	0	0
Mońki	0	0	0	0	0	0	0	0	0	0	0	0	0
Sejny	0	0	0	0	0	0	0	0	0	0	0	0	0
Siemiatycze	0	0	0	0	0	0	0	0	0	0	0	0	0
Sokółka	0	0	0	0	0	0	0	0	0	0	0	0	0
Suwałki	0	0	0	0	0	0	5	1	0	0	0	0	6
Wysokie Maz.	0	0	0	0	0	0	0	0	0	0	0	0	0
Zambrów	0	0	0	0	0	0	0	0	0	0	0	0	0
Woj. podlaskie	0	0	0	0	0	0	5	1	0	0	0	0	6

SYTUACJA NA RYNKU PRACY W WOJ. PODLASKIM W 2014 ROKU

Tabela 96. Osoby bezrobotne skierowane do prac społecznie użytecznych w 2014 roku - według powiatowych urzędów pracy (w okresie sprawozdawczym)

Powiatowy Urząd Pracy	Osoby skierowane do prac społecznie użytecznych w poszczególnych miesiącach:												Ogółem 2014r.
	styczeń	luty	marzec	kwiecień	maj	czerwiec	lipiec	sierpień	wrzesień	październik	listopad	grudzień	
Augustów	5	9	1	34	8	2	3	1	9	2	0	1	75
Białystok	0	10	53	12	3	1	1	0	0	0	0	0	80
Bielsk Podl.	0	21	7	14	1	3	1	1	2	2	2	0	54
Grajewo	0	20	33	21	12	0	8	0	1	1	2	2	100
Hajnówka	22	8	33	42	10	10	5	3	19	7	4	7	170
Kolno	0	0	0	0	0	0	0	0	0	20	0	0	20
Łomża	0	21	16	18	24	8	11	0	20	21	10	0	149
Mońki	0	0	12	0	0	1	0	0	0	0	0	0	13
Sejny	0	0	0	0	0	0	0	0	0	0	0	0	0
Siemiatycze	0	0	10	14	7	3	1	3	0	0	0	0	38
Sokółka	0	0	9	4	12	20	3	4	0	0	0	0	52
Suwałki	34	4	0	16	7	2	2	2	2	3	0	1	73
Wysokie Maz.	0	0	0	0	0	0	0	0	0	0	0	0	0
Zambrów	0	0	0	17	3	0	0	0	0	0	0	0	20
Woj. podlaskie	61	93	174	192	87	50	35	14	53	56	18	11	844

4.3. Efektywność podstawowych form aktywizacji zawodowej bezrobotnych finansowanych z Funduszu Pracy w woj. podlaskim

Efektywność zatrudnieniowa poszczególnych programów rynku pracy pozwala na określenie, jaki procent osób kończących udział w danej formie wsparcia podjął pracę w trakcie lub po zakończeniu uczestnictwa, tj. na ile dany instrument rynku pracy jest skuteczny w poprawie sytuacji osoby bezrobotnej lub poszukującej pracy. Przyjmuje się, że osoba podjęła zatrudnienie, jeżeli w trakcie trwania lub w okresie do 3 miesięcy od czasu zakończenia udziału w programie wyrejestrowała się z ewidencji powiatowego urzędu pracy (np. w przypadku szkoleń) lub jeżeli w okresie do 3 miesięcy od czasu zakończenia udziału w programie nie zarejestrowała się ponownie w powiatowym urzędzie pracy (np. w przypadku prac interwencyjnych).

W 2014r. największą efektywność, czyli procent osób, które uzyskały zatrudnienie po zakończeniu uczestnictwa w programie w okresie 3 miesięcy bądź z innych powodów nie wróciły do rejestrów urzędów pracy, osiągnęły następujące programy aktywnego przeciwdziałania bezrobociu:

- prace interwencyjne – 82,7% uczestników (w 2013r. – 78,4%),
- staż u pracodawcy – 80,1% uczestników (w 2013. – 70,2%),
- przygotowanie zawodowe dorosłych – 76,5% (w 2013. – 100,0%),
- roboty publiczne – 78,4%(w 2013r. – 59,0%),
- szkolenia – 56,4% uczestników (w 2013r. – 41,0%).

SYTUACJA NA RYNKU PRACY W WOJ. PODLASKIM W 2014 ROKU

Tabela 97. Efektywność aktywnych programów rynku pracy realizowanych przez powiatowe urzędy pracy woj. podlaskiego w 2014 roku

Rodzaj programu	Liczba osób, które w programach rynku pracy:			Efektywność zatrudnieniowa – wskaźnik ponownego zatrudnienia w programie w % (4:3)	Wydatki na realizację programu w tys. zł.	Koszt aktywizacji jednej osoby w zł. (6:2)	Efektywność kosztowa - koszt ponownego zatrudnienia w zł. (6:4)
	uczestniczyli	zakończyli uczestnictwo*)	podjęli pracę w trakcie lub po ukończeniu programu**)				
1	2	3	4	5	6	7	8
▪ Szkolenia***)	1997	1966	1109	56,4	4265,6	2,1	3,8
▪ Staż u pracodawcy	8162	7012	5616	80,1	46913,7	5,7	8,4
▪ Prace interwencyjne	1487	1269	1050	82,7	7341,1	4,9	7,0
▪ Roboty publiczne	1068	939	736	78,4	9150,5	8,6	12,4
▪ Prace społecznie użyteczne	844	811	139	17,1	833,5	1,0	6,0
▪ Środki na podjęcie działalności gospodarczej	1678	1678	1678	100,0	32421,7	19,3	19,3
▪ Refundacja kosztów wyposażenia i doposażenia stanowisk pracy	1212	1212	1212	100,0	20155,3	16,6	16,6
▪ Przygotowanie zawodowe dorosłych	6	17	13	76,5	392,8	65,5	30,2
Podstawowe programy ogółem	16454	14904	11553	77,5	121474,2	7,4	10,5
▪ Usługi poradnictwa zawodowego	17851	x	7836	43,9	x	x	x
▪ Szkolenia w klubie pracy w zakresie aktywnego poszukiwania pracy	137	132	22	16,7	x	x	x
▪ Zajęcia aktywizacyjne	2375	2238	421	18,8	x	x	x

*) część osób, które zakończyły uczestnictwo w programie, została skierowana w poprzednim roku.

***) zalicza się tu osoby bezrobotne i poszukujące pracy, które w trakcie lub w okresie do 3 mies. po zakończeniu udziału w programie wyrejestrowała się z PUP lub w tym okresie nie zarejestrowała się w PUP.

****) koszty szkoleń obejmują koszty należne instytucjom szkoleniowym, koszty szkoleń refundowane pracodawcom, pożyczki szkoleniowe, koszty egzaminów i uzyskania licencji oraz koszty szkoleń ogółem ze stypendiami za okres szkolenia.

Źródło: Załącznik nr 6 do sprawozdania MPiPS-01 „Aktywne programy rynku pracy” za 2014 rok, Sprawozdanie roczne MPiPS-02 „Dochody i wydatki Funduszu Pracy” (kasowo) za 2014 rok, dane WUP w Białymstoku

4.4. Poradnictwo zawodowe i informacja zawodowa

Zgodnie z rozporządzeniem Ministra Pracy i Polityki Społecznej z dnia 14 września 2010r. w sprawie standardów i warunków prowadzenia usług rynku pracy (Dz.U. Nr 177 poz.1193), proces doradczy rozpoczyna się rozmową wstępną. Rozmowa wstępna jest poradą indywidualną jednoetapową i od jej przebiegu zależy, czy potrzebne jest kontynuowanie procesu doradczego. W 2014r. z rozmowy wstępnej w powiatowych urzędach pracy skorzystały 6484 osoby. W ramach poradnictwa zawodowego udzielono porad indywidualnych dla 11494 osób. W poradach grupowych w ramach 173 grup uczestniczyły 2404 osoby. Badaniami testowymi objęto 1027 osób.

Z usług poradnictwa zawodowego w większości korzystali bezrobotni - 17730 osób, z których 5769 zamieszkiwało na wsi, 5673 osoby - to młodzież do 25 roku życia, 3254 osoby były po 50 roku życia, a 1087 osób to niepełnosprawni. Spośród bezrobotnych korzystających z usług poradnictwa zawodowego 4730 osób pozostawało bez pracy powyżej 12 miesięcy.

Poza usługami świadczonymi w PUP z zakresu poradnictwa zawodowego (indywidualnego lub/i grupowego), można skorzystać również ze zbiorów informacji zawodowej. Zainteresowani samodzielnie lub przy pomocy doradcy zawodowego korzystali z powyższych zbiorów, mogli również uczestniczyć w spotkaniach grupowych, dotyczących informacji o zawodach i sytuacji na rynku pracy oraz możliwościach kształcenia i szkolenia zawodowego. W ciągu 2014r. udzielono informacji zawodowej dla 3880 klientów indywidualnych i dla 2360 osób w ramach 212 spotkań grupowych.

W wyniku działania poradnictwa zawodowego pracę podjęło 7836 osób, na szkolenia zawodowe skierowano 1524 osoby oraz 154 osoby skierowano na szkolenia w zakresie aktywnego poszukiwania pracy lub na zajęcia aktywizacyjne w klubach pracy.

W 2014r. w szkoleniach w zakresie aktywnego poszukiwania pracy (w klubach pracy) uczestniczyło 137 osób, a w zajęciach aktywizacyjnych realizowanych w ramach pomocy w aktywnym poszukiwaniu pracy – 2375 osób.

4.4.1. Poradnictwo i informacja zawodowa realizowane w Centrach Informacji i Planowania Kariery Zawodowej

Dynamiczny charakter rynku pracy zwiększa potrzebę posiadania aktualnych informacji o zawodach, miejscu pracy, wymaganiach pracodawców. Właściwy zasób informacji jest też warunkiem poznawania różnorodnych możliwości dalszego rozwoju zawodowego i planowania kariery zawodowej. Usługi poradnictwa i informacji zawodowej oraz pomocy w aktywnym poszukiwaniu pracy realizują Centra Informacji i Planowania Kariery Zawodowej (CliPKZ). Z usług Centrów Informacji i Planowania Kariery Zawodowej w Białymstoku, Łomży i Suwałkach korzystały osoby powyżej 18 roku życia zainteresowane uzyskaniem wsparcia w podejmowaniu decyzji zawodowych, przekwalifikowaniem oraz zaplanowaniem swojej ścieżki kariery zawodowej.

W okresie styczeń-grudzień 2014r. z usług Centrów Informacji i Planowania Kariery Zawodowej w Białymstoku, Łomży i Suwałkach skorzystało 10965 osób. Poradnictwem zawodowym w formie indywidualnej i grupowej objęto 2040 osób. Wykonano 175 badań testowych w zakresie określania predyspozycji i kompetencji zawodowych. W ramach grupowej informacji zawodowej zorganizowano 60 spotkań w siedzibach Centrów, powiatowych urzędach pracy, szkołach średnich i uczelniach wyższych. Tematyka spotkań dotyczyła sytuacji na rynku pracy, usług urzędów pracy, aktywnego poszukiwania pracy oraz doskonalenia zawodowego i realizowanych projektów. Wzięły w nich udział 744 osoby. Prowadzone były również zajęcia aktywizacyjne, podczas których uczestnicy mogli rozwinąć umiejętności rozmowy z pracodawcą, przygotowania dokumentów aplikacyjnych, pokonywania stresu czy zakładania własnej firmy. Uczestniczyło w nich 225 osób. Ponadto, klienci Centrów korzystali z indywidualnej informacji zawodowej (7 956 osób), udzielanej bezpośrednio oraz na odległość. Udostępniano informacje zawodowe w formie drukowanej (ulotki, informatory) i elektronicznej (dostęp do ofert pracy, baz danych o szkoleniach, projektach, agencjach zatrudnienia).

W 2014r. doradcy zawodowi świadczyli poradnictwo w zakresie przedsiębiorczości dla beneficjentów projektu własnego WUP w Białymstoku „Przedsiębiorczość przepisem na sukces” (CliPKZ w Białymstoku), poradnictwo edu-

kacyjno – zawodowe dla młodzieży, osób bezrobotnych i pracowników firm w ramach projektu „Azymut – nowe kwalifikacje w Łomży” (CliPKZ w Łomży) oraz poradnictwo zawodowe dla osób niepełnosprawnych w ramach projektu PWP „Przełamać bariery.” (3 centra) W projekcie PWP „Przełamać bariery” doradcy zawodowi pełnili funkcję trenerów pracy osób niepełnosprawnych.

PRZEDSIĘWZIĘCIA ORGANIZOWANE PRZEZ CIIPKZ:

- 10-12 marca 2014 - „Dni Edukacji Zawodowej” pt. „Bliżej doradcy zawodowego”, skierowane do maturzystów zainteresowanych wyborem zawodu lub poszukiwaniem pracy (CliPKZ w Łomży);
- 31 marca 2014 - spotkanie z organizacjami działającymi na rzecz osób niepełnosprawnych (CliPKZ w Białymstoku);
- 26 czerwca 2014 – „Zatrudnianie osób niepełnosprawnych” – spotkanie z organizacjami pozarządowymi oraz pracodawcami (CliPKZ w Suwałkach);
- 21-24 października 2014 – Ogólnopolski Tydzień Kariery „Jak zaprzyjaźnić się z rynkiem pracy” (3 centra);
- 17-21 listopada 2014 - Tydzień Przedsiębiorczości – wydarzenia (spotkania, warsztaty i konsultacje) poświęcone tematyce podejmowania działalności gospodarczej (3 centra);
- 21 listopada 2014 – spotkanie z przedstawicielami Akademickich Biur Karier (CliPKZ w Białymstoku).

DZIAŁALNOŚĆ METODYCZNO-SZKOLENIOWA PROWADZONA PRZEZ CIIPKZ

Doradcy zawodowi z CliPKZ w Białymstoku, Suwałkach i Łomży przeprowadzili w 2014r. łącznie 32 szkolenia pracowników urzędów pracy w województwie podlaskim oraz 3 seminaria metodyczne:

- 18 marca i 23 kwietnia 2014 – „Wypalenie zawodowe – czym jest i jak sobie z nim radzić”, 2 szkolenia dla pracowników powiatowych urzędów pracy w Suwałkach, Sejnach i Augustowie (CliPKZ w Suwałkach);
- 25 i 27 marca 2014 - „Radzenie sobie w sytuacjach społecznych”, 2 szkolenia dla pracowników WUP w Białymstoku (CliPKZ w Białymstoku i Łomży);

SYTUACJA NA RYNKU PRACY W WOJ. PODLASKIM W 2014 ROKU

- kwiecień – maj 2014 – 24 szkolenia dla 282 pracowników powiatowych urzędów pracy województwa podlaskiego w zakresie stosowania Kwestionariusza do profilowania pomocy dla osób bezrobotnych (3 centra);
- 2 lipca 2014 - „Nowelizacja ustawy o promocji zatrudnienia i instytucjach rynku pracy a zadania doradców zawodowych i specjalistów ds. rozwoju zawodowego”, seminarium informacyjne dla pracowników podlaskich urzędów pracy (CliPKZ w Białymstoku);
- 22 lipca i 24 września 2014 - „Nowelizacja ustawy o promocji zatrudnienia i instytucjach rynku pracy - wybrane zagadnienia”, 2 szkolenia dla pracowników WUP w Białymstoku (CliPKZ w Białymstoku);
- 20 października 2014 – „Rynek pracy przyjazny dla wszystkich - ramowe wytyczne w zakresie przystosowania stanowisk pracy dla osób o specyficznych potrzebach”, seminarium metodyczne dla doradców zawodowych (CliPKZ w Łomży);
- 27 października 2014 – „Zarządzanie czasem a stres”, szkolenie pracowników WUP w Białymstoku (CliPKZ w Suwałkach);
- 14 listopada 2014 – „Doradca klienta w praktyce”, seminarium dla doradców klienta z powiatowych urzędów pracy (CliPKZ w Suwałkach);
- 17 listopada 2014 – „Rola doradcy zawodowego w podejmowaniu działalności gospodarczej”, seminarium metodyczne dla doradców zawodowych z powiatowych urzędów pracy (CliPKZ w Białymstoku);
- 26-28 listopada 2014 – „Szkolenie z zakresu stosowania Kwestionariusza Zainteresowań Zawodowych” dla doradców zawodowych z powiatowych urzędów pracy (CliPKZ w Suwałkach i Białymstoku).

WSPÓŁPRACA Z URZĘDAMI PRACY W ZAKRESIE WSPARCIA W REALIZACJI PORADNICTWA ZAWODOWEGO

- współpraca z Powiatowymi Urzędami Pracy w Suwałkach, Augustowie i Sejnie – dyżury i konsultacje doradcy zawodowego (psychologa), prowadzenie porad grupowych dla osób bezrobotnych w PUP, stała wymiana informacji nt. realizowanych działań oraz koordynacji zabezpieczeń społecznych (CliPKZ w Suwałkach);

- współpraca z Powiatowym Urzędem Pracy w Łomży, Kolnie, Grajewie i Wysokiem Mazowieckiem, prowadzenie konsultacji i badań psychologicznych osób bezrobotnych, wydawanie opinii psychologicznych, prowadzenie spotkań informacyjnych dla osób bezrobotnych w PUP (CliPKZ w Łomży);
- współpraca z Powiatowym Urzędem Pracy w Białymstoku w zakresie wymiany informacji nt. realizowanych zajęć z zakresu poradnictwa zawodowego oraz Filiją PUP w Łapach (konsultacje psychologiczne doradcy zawodowego z osobami bezrobotnymi), Powiatowym Urzędem Pracy w Zambrowie (spotkanie informacyjne dla osób bezrobotnych) (CliPKZ w Białymstoku).

WSPÓŁPRACA Z PARTNERAMI

- 23 stycznia, 29 maja i 28 listopada 2014 – prace przy organizacji I, II i III edycji Targów Edukacyjnych w ramach projektu „Azymut - nowe kwalifikacje w Łomży” przy współpracy z Państwową Wyższą Szkołą Informatyki i Przedsiębiorczości oraz Uczelnią Jańskiego w Łomży (CliPKZ w Łomży);
- 24 stycznia 2014 - udział doradców zawodowych w II Targach Pracy Osób Niepełnosprawnych zorganizowanych przez Centrum Edukacji i Aktywizacji Zawodowej Osób Niepełnosprawnych w Białymstoku (CliPKZ w Białymstoku);
- luty-marzec 2014 - dyżury doradcy zawodowego w Centrum Pomocy „Samaritanin” w ramach kontynuacji porozumienia WUP w Białymstoku z Caritas Archidiecezji Białostockiej w sprawie współdziałania na rzecz osób znajdujących się w trudnej sytuacji życiowej (CliPKZ w Białymstoku);
- luty–wrzesień 2014 - współpraca z Aresztem Śledczym w Suwałkach w ramach zawartego porozumienia, realizacja porad zawodowych i warsztatów na rzecz osób osadzonych, 126 osób objęto wsparciem (CliPKZ w Suwałkach);
- 12 marca 2014 - udział doradców zawodowych w „Giełdzie pomysłów na życie” w III LO w Łomży (stoisko, badanie predyspozycji zawodowych uczniów) (CliPKZ w Łomży);
- 25 marca, 27 maja 2014 - prowadzenie indywidualnych konsultacji zawodowych oraz zajęć grupowych dla osób bezdomnych - mieszkańców Domu dla

Osób Bezdomnych i Najuboższych „Monar - Markot” w Garbasie, wsparciem objęto 9 osób (CliPKZ w Suwałkach);

- 21 marca 2014 - udział przedstawicieli CliPKZ w pracach komisji konkursowej „Turnieju wiedzy o zawodach dla uczniów szkół ponadgimnazjalnych” organizowanego przez CKU w Białymstoku (CliPKZ w Białymstoku);
- 26 marca 2014 - udział doradców zawodowych w „Akademickich Targach Praktyk i Staży „Start Up! - czyli pierwszy krok do kariery”, zorganizowanych przez Biuro Karier Politechniki Białostockiej (CliPKZ w Białymstoku);
- 27 marca 2014 - udział doradców zawodowych w Targach pracy dla osób z niepełnosprawnością, organizowanych przez Fundację Aktywizacja, PUP w Łomży, Starostwo Powiatowe oraz Centrum Pomocy Rodzinie (CliPKZ w Łomży);
- 1 kwietnia 2014 – warsztaty nt. wyboru kierunku kształcenia dla młodzieży z Centrum Kształcenia Zespołu Szkół Rolniczych w Suwałkach (CliPKZ w Suwałkach);
- 14 kwietnia, 22 października 2014 - udział doradców zawodowych w II edycji Targów Edukacyjnych zorganizowanych przez Państwową Wyższą Szkołę Zawodową w Suwałkach, w ramach projektu „Mam wybór - stawiam na rozwój” (CliPKZ w Suwałkach);
- 15 kwietnia 2014 – udział doradców zawodowych w Targach Edukacyjno-Zawodowych pt. „Dzień edukacji i pracy”, zorganizowanych przez Centrum Edukacji i Pracy Młodzieży Podlaskiej Wojewódzkiej Komendy OHP w Białymstoku (CliPKZ w Białymstoku);
- 24 kwietnia 2014 - udział doradców zawodowych w Augustowskich Targach Kariery i Pracy, zorganizowanych przez Centrum Edukacji i Pracy Młodzieży, Punkt Pośrednictwa Pracy, Młodzieżowe Centrum Kariery w Augustowie (CliPKZ w Suwałkach);
- 18 maja 2014 – udział doradców zawodowych w III Podlaskich Targach Ekonomii Społecznej, zorganizowanych przez Federację Organizacji Pozarządowych Miasta Białystok oraz Regionalny Ośrodek Polityki Społecznej (CliPKZ w Białymstoku);
- 5 czerwca 2014 – spotkanie nt. rynku pracy dla studentów w ramach Dnia z Biurem Karier Politechniki Białostockiej (CliPKZ w Białymstoku);

SYTUACJA NA RYNKU PRACY W WOJ. PODLASKIM W 2014 ROKU

- 5 czerwca 2014 - udział doradców zawodowych w 10-leciu Państwowej Wyższej Szkoły Informatyki i Przedsiębiorczości w Łomży, prowadzenie warsztatów oraz promocja projektu „Azymut – nowe kwalifikacje w Łomży” (CliPKZ w Łomży);
- 6 czerwca 2014 - „Wsparcie osób niepełnosprawnych wchodzących na rynek pracy” - spotkanie informacyjne z młodzieżą Zespołu Szkół Specjalnych w Łomży (CliPKZ w Łomży);
- 10 czerwca 2014 – udział doradców zawodowych w „Targach pracy i informacji”, zorganizowanych przez Biuro Karier Uniwersytetu w Białymstoku (CliPKZ w Białymstoku);
- 9 września 2014 – współpraca z Miejskim Ośrodkiem Doradztwa Metodycznego, zorganizowanie spotkania w WUP dla uczestników wizyty studyjnej w ramach programu GRUDNVIG pt. „Sytuacja osób młodych na podlaskim rynku pracy” (CliPKZ w Białymstoku);
- 30 września 2014 - udział doradców zawodowych w „Lokalnych Targach Pracy”, zorganizowanych przez PUP w Białymstoku (CliPKZ w Białymstoku);
- 19 listopada 2014 – współpraca z Fundacją Aktywizacja, wystąpienie doradcy zawodowego z CliPKZ nt. „Perspektywy współpracy pomiędzy publicznymi służbami zatrudnienia a organizacjami pozarządowymi w świetle zmian ustawy o promocji zatrudnienia i instytucjach rynku pracy” na konferencji dla pracodawców pt. „Postaw na pracę”; udział doradcy zawodowego w Targach pracy dla osób z niepełnosprawnościami (CliPKZ w Białymstoku);
- 19 listopada 2014 – udział doradcy zawodowego w Targach Edukacyjno-Zawodowych pt. „Dni Edukacji i Kariery” w XI LO, zorganizowanych przez Podlaską Komendę OHP (CliPKZ w Białymstoku);
- 26 listopada 2014 – obsługa punktu pisania CV przez doradców zawodowych w ramach Kariery Medyka (targi pracy Uniwersytetu Medycznego w Białymstoku) (CliPKZ w Białymstoku);
- współpraca z biurami karier i organizacjami studenckimi: Stowarzyszeniem Studentów Wydziału Prawa ELSA, Uniwersytetem w Białymstoku, Biurem Karier Uniwersytetu Medycznego w Białymstoku, Biurem Karier Politechniki Białostockiej, AISEC, Biurem Karier Państwowej Wyższej Szkoły Informatyki

- i Przedsiębiorczości w Łomży, Biurem Karier Państwowej Wyższej Szkoły Zawodowej w Suwałkach – wymiana informacji nt. warsztatów prowadzonych przez Centra, przeprowadzenie przez doradców zawodowych spotkań i konsultacji dla studentów dot. wejścia na rynek pracy (3 centra);
- opracowanie Indywidualnych Planów Kształcenia dla uczniów Liceum Katolickiego, Akademickiej Szkoły Ponadgimnazjalnej oraz Zespołu Szkół Mechanicznych i Ogólnokształcących w Łomży; objęto wsparciem 199 uczniów (CliPKZ w Łomży);
 - współpraca z Podlaską Fundacją Rozwoju Regionalnego, Akademickimi Inkubatorami Przedsiębiorczości, Centrum Wspierania Biznesu w Augustowie, Agencją Rozwoju Regionalnego „ARES” w Suwałkach, Centrum Promocji Innowacji i Rozwoju, ZUS i urzędami skarbowymi w Białymstoku, Łomży i Suwałkach w zakresie udziału przedstawicieli tych instytucji w warsztatach dla osób bezrobotnych pt. „Moja firma”, „Zakładam własną firmę”, „Mój własny biznes” oraz konsultacji udzielanych osobom zainteresowanym rozpoczęciem działalności gospodarczej (3 centra);

DZIAŁANIA NA RZECZ PRACODAWCÓW

- 23 września 2014 - udział doradcy zawodowego (psychologa) w rekrutacji pracowników produkcyjnych do firmy Meat Food Poland sp. z o.o. – zakład przetwórstwa mięsnego (CliPKZ w Białymstoku);
- 25 listopada 2014 – przeprowadzenie warsztatów nt. komunikacji interpersonalnej dla kadry kierowniczej firmy Van Pur w Łomży – spółka piwowarska (CliPKZ w Łomży);
- współpraca z regionalnymi pracodawcami w zakresie zorganizowania miejsc stażu osobom niepełnosprawnym w ramach projektu własnego WUP PWP „Przełamać bariery” - nawiązano kontakt z 175 firmami, zorganizowano łącznie 75 rozmów kwalifikacyjnych uczestników projektu z pracodawcami, zorganizowano staże u 29 pracodawców (Białystok – 15 pracodawców, Suwałki – 8 pracodawców, Łomża – 6 pracodawców), prowadzono monitoring przebiegu staży (3 centra);
- współpraca z pracodawcami w ramach realizacji projektu własnego WUP pt. „Azymut – nowe kwalifikacje w Łomży” - nawiązano kontakt z 78 podmiotami

- pracodawcami, urzędami i instytucjami z terenu Łomży, celem promocji projektu oraz realizacji poradnictwa edukacyjno – zawodowego; 108 pracowników firm wzięło udział w projekcie (CliPKZ w Łomży);
- przekazanie pracodawcom informacji na temat Krajowego Funduszu Szkoleniowego (3 centra);
- przekazywanie wg. właściwości do PUP oraz upowszechnianie ofert pracy otrzymanych od pracodawców wśród osób bezrobotnych i poszukujących pracy (3 centra).

GROMADZENIE, OPRAWOWYWANIE I AKTUALIZACJA INFORMACJI ZAWODOWYCH, ARTYKUŁY, WYDAWNICTWA CIIPKZ

- opracowanie informatora o szkołach policealnych funkcjonujących w województwie podlaskim (3 centra);
- opracowanie informatora nt. szkół ponadgimnazjalnych w Suwałkach i powiecie suwalskim (CliPKZ] w Suwałkach);
- opracowanie informatora nt. agencji zatrudnienia w województwie podlaskim (3 centra);
- aktualizacja i druk poradnika dla osób bezrobotnych pt. „Jak poszukiwać pracy” (CliPKZ w Białymstoku);
- aktualizacja i druk ulotki o zakładaniu działalności gospodarczej (CliPKZ w Białymstoku);
- aktualizacja informatora o uczelniach wyższych funkcjonujących w województwie podlaskim, wykazu Zakładów Pracy Chronionej (26), informacji nt. zawodowych kursów kwalifikacyjnych, instytucji szkoleniowych (54) (CliPKZ w Białymstoku);
- opracowanie informacji lokalnych o 29 zawodach i 9 pracodawcach, 6 programów porad zawodowych i spotkań informacyjnych oraz 10 artykułów tematycznych do Biuletynu Informacyjnego WUP (3 centra);
- opracowanie ulotki nt. Krajowego Funduszu Szkoleniowego (CliPKZ w Łomży).

5. INNE DZIAŁANIA MAJĄCE WPŁYW NA SYTUACJĘ NA WOJEWÓDZKIM RYNKU PRACY

5.1. Koordynacja przez WUP programów aktywizacji zawodowej osób bezrobotnych realizowanych w woj. podlaskim

W roku 2014 samorządy powiatowe woj. podlaskiego, za pośrednictwem Wojewódzkiego Urzędu Pracy w Białymstoku, który opiniował oraz ocenił wnioski powiatowych urzędów pracy złożone w konkursie ogłoszonym przez MPiPS, pozyskały z rezerwy pozostającej w dyspozycji Ministra Pracy i Polityki Społecznej na realizację programów aktywizacji zawodowej, dodatkową kwotę środków Funduszu Pracy w wysokości 23.803,9 tys. zł, z czego:

- na realizację programów aktywizacji zawodowej osób bezrobotnych do 25 roku życia, osób zwolnionych z przyczyn zakładu pracy oraz osób podejmujących działalność gospodarczą na zasadach przewidzianych dla spółdzielni socjalnych – w oparciu o dotychczasowe rozwiązania ustawowe – kwotę 4.450,9 tys. zł,
- na realizację programów aktywizacji zawodowej osób bezrobotnych do 30 i powyżej 50 roku życia, bezrobotnych będących w szczególnej sytuacji na rynku pracy (art.49 ustawy), bezrobotnych w wieku 30-50 lat, bezrobotnych rodziców i opiekunów oraz programu PAI – z zastosowaniem nowych rozwiązań ustawowych – kwotę 15.777,7 tys. zł,
- na realizację programu robót publicznych – kwotę 1.575,3 tys. zł,
- na realizację programu dot. podejmowania działalności gospodarczej – kwotę 2.000,0 tys. zł.

Łącznie WUP w Białymstoku zaopiniował 82 wnioski samorządów powiatowych o przyznanie dodatkowych środków FP z rezerwy Ministra Pracy i Polityki Społecznej.

5.2. Przygotowanie do konkursów regionalnych na realizację programu „Gwarancje dla Młodzieży”

Na podstawie umowy z dnia 10 października 2014r. zawartej pomiędzy Ministrem Pracy i Polityki Społecznej a Samorządem Województwa Podlaskiego, Wojewódzki Urząd Pracy w Białymstoku w 2014 roku realizował działania obejmujące przygotowanie organizacji konkursów na aktywizację zawodową młodzieży w ramach programu Gwarancje dla Młodzieży (GdM). Na realizację zadania z Funduszu Pracy wydatkowano kwotę 80,1 tys. zł.

Przygotowanie do organizacji konkursów w woj. podlaskim obejmowało następujące zadania:

1. Rozpoznanie potrzeb i priorytetów osób młodych w kontekście ich aktywizacji oraz rozpoznanie możliwości dotarcia do osób zagrożonych wykluczeniem społecznym. W ramach realizacji zadania przeprowadzono badanie, dla którego sformułowano następujące cele główne:
 - a) Rozpoznanie potrzeb osób młodych w wieku 18-29 lat zamieszkujących woj. podlaskie w zakresie ich aktywizacji edukacyjnej, zawodowej i społecznej,
 - b) Identyfikacja czynników determinujących aktywność zawodową osób młodych pozostających poza rynkiem pracy w woj. podlaskim,
 - c) Analiza zjawiska bierności zawodowej wśród osób młodych, w tym zaliczanych do grupy tzw. NEET w woj. podlaskim,
 - d) Określenie możliwości i sposobów dotarcia ze wsparciem do osób młodych biernych zawodowo i zagrożonych wykluczeniem społecznym w woj. podlaskim,
 - e) Przygotowanie rekomendacji w zakresie działań wspierających aktywność edukacyjną, zawodową i społeczną osób młodych w ramach POWER 2014-2020.

Badanie swym zasięgiem objęło całe województwo podlaskie i zostało zrealizowane w okresie październik-listopad 2014r. wśród 529 osób młodych w wieku 18-29 lat (badanie ilościowe) oraz wśród 13 instytucji powiązanych z

problematyką aktywizacji osób młodych na rynku pracy (badanie ilościowo-jakościowe) działających na terenie województwa podlaskiego.

Opracowany raport z badania pn. „Identyfikacja potrzeb i priorytetów osób młodych w zakresie ich aktywizacji edukacyjnej, zawodowej oraz społecznej w województwie podlaskim” obejmuje następujące zagadnienia: opis sytuacji demograficznej i społeczno-ekonomicznej młodych w świetle statystyk publicznych, opis wyników badania ankietowego osób młodych na temat ich potrzeb i priorytetów w zakresie aktywności na rynku pracy, aktywności edukacyjnej oraz społecznej, jak też oczekiwań i oceny dotychczasowego wsparcia instytucjonalnego, charakterystykę tej grupy osób, m.in. pod kątem uwarunkowań społecznych oraz potencjału w postaci posiadanych kompetencji, kwalifikacji i doświadczenia, problemy społeczne środowiska młodych, na podstawie zarówno wyników badania ankietowego, jak i literatury, doświadczenia i dobre praktyki przedstawicieli instytucji działających w woj. podlaskim na rzecz aktywizacji osób młodych, w tym działania podejmowane w ramach partnerskiej współpracy, oraz ich opinie na temat czynników determinujących aktywność osób młodych, zidentyfikowane sposoby i kanały dotarcia ze wsparciem do osób młodych, zwłaszcza biernych zawodowo i zagrożonych wykluczeniem społecznym, rekomendacje – propozycje działań służących poprawie sytuacji osób młodych na rynku pracy. Raport jest dostępny na stronie internetowej WUP w Białymstoku.

2. Organizacja spotkań i konsultacji w grupach tematycznych z wyłonionymi partnerami w celu zbadania możliwości współpracy z instytucjami, partnerami w zakresie prowadzenia działań na rzecz młodzieży. W związku z realizacją tego działania zorganizowano następujące spotkania:
 - a) W dniach 12-13 listopada 2014r. w Supraślu zorganizowano warsztaty, na których poruszane były następujące zagadnienia: założenia Programu Gwarancje dla Młodzieży (GdM) i plan realizacji GdM w Polsce, PO Wiedza Edukacja Rozwój 2014-2020 oraz sytuacja na rynku pracy osób do 25 roku życia, wyzwania przyszłości dla młodzieży, bariery komunikacyjne w relacjach z młodzieżą, skuteczne formy dotarcia do

różnych grup młodzieży, skuteczne rodzaje wsparcia. Przedmiotem dyskusji była też kwestia kryteriów, jakie mogą być zastosowane przy wyborze projektów w konkursach regionalnych. Na spotkaniu rozpoczęto też prace nad zainicjowaniem współpracy i stworzeniem partnerstwa na rzecz osób młodych.

- b) W dniu 24 listopada 2014r. odbyło się seminarium „Podlaska sieć Partnerstwa dla Młodzieży” służące rozwijaniu wypracowanych kierunków działań oraz współpracy zainicjowanej na listopadowych warsztatach. Podczas seminarium: podsumowano warsztaty w Supraślu i omówiono materiał wypracowany podczas prac i dyskusji w grupach tematycznych, uczestnicy zapoznali się z ogólnymi założeniami systemu wyboru projektów w PO WER2014-2020 (PO WER) w ramach Osi I Młodzi na rynku pracy, kontynuowano też temat rozwijania sieci współpracy na rzecz młodzieży w województwie podlaskim oraz zasady zawiązania i kierunki działania sieci. Na seminarium prezentowany był temat: „Szanse i bariery młodzieży na rynku pracy w woj. podlaskim w opinii pracodawców oraz dobra praktyka działań partnerskich na rzecz młodzieży tj. Projekt INNOWACJE 15+ realizowany w partnerstwie Białoostockiej Fundacji Kształcenia Kadr z Podlaską Wojewódzką Komendą OHP w Białymstoku we współpracy z partnerami ponadnarodowymi”.
- c) W dniu 3 grudnia 2014r. zorganizowano w Białymstoku seminarium „Wnioski dla realizacji Gwarancji dla Młodzieży w woj. podlaskim”. Główne punkty seminarium to: prezentacja działań na rzecz osób młodych planowanych do realizacji w 2015r. przez WUP w Białymstoku, panel ekspertów pn. „Jak rozwijać potencjał młodzieży”, do którego zaproszono przedstawicieli nauki z Instytutu Socjologii i Wydziału Pedagogiki i Psychologii Uniwersytetu w Białymstoku, przedstawicieli młodzieży, prezentacja doświadczeń i wniosków z realizacji projektu „RÓWNI NA RYNKU PRACY” realizowanego przez Podlaską Wojewódzką Komendę OHP w ramach Programu „Gwarancje dla Młodzieży”. Podsumowaniem cyklu spotkań było podpisanie „Deklaracji przy-

stąpienia do sieci współpracy na rzecz młodzieży”, w której osoby, organizacje, instytucje uczestniczące w spotkaniach zadeklarowały włączenie się do współpracy na zasadach partnerskich na rzecz wsparcia młodzieży w woj. podlaskim we wchodzeniu w życie zawodowe i społeczne w szczególności poprzez współpracę przy określaniu koncepcji i zasad konkursów regionalnych oraz definiowaniu kryteriów wyboru projektów do dofinansowania realizowanych w ramach POWER, formułowanie założeń i kierunków współpracy na rzecz osób młodych w województwie podlaskim.

3. Opracowanie projektu założeń do konkursu regionalnego, w tym projektu wytycznych i kryteriów wyboru projektów.

4. Działania informacyjno-promocyjne.

W ramach akcji informacyjno-promocyjnej w 2014r., przygotowano na stronie internetowej WUP zakładkę z informacją o Programie Gwarancje dla Młodzieży oraz podejmowanych działaniach.

Wyłoniony w drodze zamówienia publicznego Wykonawca w październiku 2014r. wyprodukował i zmontował 30 sekundowy spot telewizyjny w formie filmu animowanego promującego Program Gwarancje dla Młodzieży oraz wyemitowano 10 emisji 30 sekundowych spotów reklamowych na antenie TVP SA Oddział Białystok w dniach 8-19.12.2014r. Spot reklamujący GdM jest dostępny na stronie internetowej WUP w Białymstoku.

5. Opracowanie materiałów poseminaryjnych i powarsztatowych oraz ich druk, w celu wykorzystania do przygotowania konkursów regionalnych na realizację Gwarancji dla Młodzieży. Opracowano w ramach działania publikację pt. „Gwarancje dla Młodzieży w województwie podlaskim. Raport z przebiegu warsztatów i seminariów w ramach przygotowań do organizacji konkursów regionalnych, których celem będzie pobudzenie aktywności młodzieży” przedstawia rezultaty przedsięwzięcia zrealizowanego w formule dialogu instytucji i organizacji działających na rzecz aktywizacji zawodowej młodzieży w województwie podlaskim. Uczestnikami spotkań byli liderzy organizacji społecznych, młodzieżowych, studenckich, oświatowych, reprezentanci or-

ganizacji i instytucji rynku pracy zajmujących się problematyką kształcenia, aktywizacji zawodowej młodzieży i grupami młodzieży zagrożonymi wykluczeniem społecznym. W procesie tworzenia wniosków i rekomendacji we wszystkich etapach uczestniczyło łącznie 33 instytucje i organizacje, które były reprezentowane przez 81 uczestników.

5.3. Zlecenie działań aktywizacyjnych

W ramach wdrażania nowych rozwiązań przewidzianych w nowelizacji ustawy o promocji zatrudnienia i instytucjach rynku pracy, Wojewódzki Urząd Pracy w Białymstoku w 2014r. podjął inicjatywę w zakresie zlecenia działań aktywizacyjnych w województwie podlaskim.

W ramach powyższego zadania podjęte zostały następujące działania:

1. Przeprowadzone zostało rozeznanie wśród powiatowych urzędów pracy w zakresie zapotrzebowania na przekazanie obsługi części osób bezrobotnych podmiotom zewnętrznym. W ramach powyższej procedury, dwanaście powiatowych urzędów pracy zgłosiło zainteresowanie ww. działaniami,
2. Zgodnie z powyższymi informacjami złożony został wniosek do MPIPS o środki Funduszu Pracy na finansowanie zlecenia działań aktywizacyjnych agencji zatrudnienia; MPiPS przyznał dla woj. podlaskiego środki w wysokości 8.180,2 tys. zł;
3. Po przeprowadzeniu analizy potrzeb lokalnego rynku pracy, uwzględniając rzeczywisty wskaźnik procentowego udziału pracowników powiatowego urzędu pracy pełniących funkcję doradcy klienta w całkowitym zatrudnieniu i wskaźnik liczby bezrobotnych przypadających na jednego pracownika PUP, pełniącego funkcję doradcy klienta, zgodnie z wymaganiami ww. ustawy, dokonano wyboru powiatów, z których kierowani będą do realizatora bezrobotni.

W ramach powyższej procedury ustalono, że wsparciem w ramach zlecenia objętych zostanie 818 osób długotrwale bezrobotnych (II i III profil) z terenu

działania 4 PUP: Powiatowego Urzędu Pracy w Grajewie, Łomży i Kolnie – po 200 osób, z Powiatowego Urzędu Pracy w Białymstoku 218 osób.

4. W ramach współpracy, przesłano do powiatowych urzędów pracy projekt zakresu i warunków zlecenia działań aktywizacyjnych, do konsultacji. Po otrzymaniu informacji zwrotnej, zorganizowane zostało spotkanie z przedstawicielami powiatowych urzędów pracy, w celu przedyskutowania zakresu i warunków zlecenia działań.
5. Przedstawiciele WUP uczestniczyli w spotkaniach organizowanych przez MPiPS, dotyczących problematyki zlecenia działań aktywizacyjnych. Interpretacje i wyjaśnienia dotyczące kwestii poruszanych podczas spotkań, stały się istotnym elementem procesu tworzenia dokumentacji przetargowej.
6. Dnia 3 listopada 2014r. ogłoszony został przetarg nieograniczony na organizację i przeprowadzenie usługi świadczenia działań aktywizacyjnych. W dniu 08.12.2014r. w odpowiedzi na pytania potencjalnych Wykonawców Zamawiający zamieścił wyjaśnienia do treści Specyfikacji Istotnych Warunków Zamówienia oraz dokonał jej modyfikacji. W dniu 30.12.2014r. w odpowiedzi na rekomendacje MPiPS Zamawiający dokonał modyfikacji Specyfikacji Istotnych Warunków Zamówienia. W związku z powyższym termin składania ofert przedłużony został do 23.01.2015r.

5.4. Podlaski Regionalny Plan Działań na rzecz Zatrudnienia na 2014 rok

Prace nad przygotowaniem Podlaskiego Regionalnego Planu Działań na rzecz Zatrudnienia na 2014 rok (PRPD/2014) rozpoczęto w styczniu 2014r. poprzez zaproszenie partnerów rynku pracy do udziału w opracowaniu ww. dokumentu. Zarządzeniem Nr 1/2014 Dyrektora Wojewódzkiego Urzędu Pracy w Białymstoku z dnia 8 stycznia 2014r. powołano Zespół ds. opracowania Podlaskiego Regionalnego Planu Działań na rzecz Zatrudnienia na 2014r. 28 lutego 2014r. w siedzibie Wojewódzkiego Urzędu Pracy w Białymstoku odbyło się spotkanie w sprawie założeń regionalnej polityki rynku pracy na rok 2014 oraz

SYTUACJA NA RYNKU PRACY W WOJ. PODLASKIM W 2014 ROKU

wstępnej koncepcji PRPD/2014, z udziałem przedstawicieli Urzędu Marszałkowskiego Województwa Podlaskiego, Regionalnego Ośrodka Polityki Społecznej, Kuratorium Oświaty w Białymstoku, Izby Rzemieślniczej i Przedsiębiorczości, Komendy Wojewódzkiej Ochotniczych Hufców Pracy w Białymstoku, Regionalnego Centrum Szkoleniowego sp. z o.o., Wiceprzewodniczącej Konwentu Dyrektorów PUP oraz Wojewódzkiego Urzędu Pracy w Białymstoku. W marcu 2014r. został opracowany projekt PRPD/2014, który został przekazany do konsultacji partnerom uczestniczącym w jego opracowaniu oraz umieszczony na stronie internetowej WUP. W dniu 22 kwietnia 2014r. Zarząd Województwa Podlaskiego Uchwałą Nr 229/3258/2014 przyjął Podlaski Regionalny Plan Działań na rzecz Zatrudnienia na 2014r., określający kierunki regionalnej polityki rynku pracy i rozwoju zasobów ludzkich w województwie podlaskim oraz stanowiący podstawę do koordynacji tej polityki w 2014 roku. Zadania wyznaczone do realizacji w ramach PRPD wpisano w cele i priorytety Podlaskiej Strategii Zatrudnienia do 2015 roku oraz uwzględniono cele i zadania wynikające z założeń Krajowego Planu Działań na rzecz Zatrudnienia 2012-2014. PRPD/2014 oparto na działaniach inicjowanych przez Urząd Marszałkowski Województwa Podlaskiego, Wojewódzki Urząd Pracy w Białymstoku, powiatowe urzędy pracy z regionu oraz partnerów rynku pracy.

Tabela 98. Priorytety, działania i zadania Podlaskiego Regionalnego Planu Działań na rzecz Zatrudnienia na 2014 rok

PRIORYTETY	DZIAŁANIA	ZADANIA
1. Wzrost zatrudnienia	Działanie 1. Promocja mobilności na rynku pracy.	Zadanie 1.1 Świadczenie i rozwijanie usług poradnictwa zawodowego i informacji zawodowej oraz pomoc w aktywnym poszukiwaniu pracy.
		Zadanie 1.2. Realizacja usług sieci EURES.
		Zadanie 1.3 Prowadzenie rejestru instytucji szkoleniowych.
		Zadanie 1.4. Prowadzenie rejestru agencji zatrudnienia i monitorowanie działalności agencji.
	Działanie 2. Aktywizacja zawodowa młodzieży.	Zadanie 2.1. Aktywizacja zawodowa młodzieży uczącej się i bezrobotnej w

SYTUACJA NA RYNKU PRACY W WOJ. PODLASKIM W 2014 ROKU

PRIORYTETY	DZIAŁANIA	ZADANIA
		ramach działań OHP.
		Zadanie 2.2. Wspieranie aktywności zawodowej i przeciwdziałanie negatywnym skutkom bezrobocia młodzieży przez urzędy pracy.
	Działanie 3. Pobudzenie aktywności zawodowej w regionie.	Zadanie 3.1. Wdrażanie Działania 6.1 Poprawa dostępu do zatrudnienia oraz wspieranie aktywności zawodowej w regionie w ramach POKL.
		Zadanie 3.2 Wsparcie osób pow. 50 roku życia na regionalnym rynku pracy.
		Zadanie 3.3 Zwiększenie szans na zatrudnienie oraz wzrost aktywności zawodowej osób bezrobotnych i poszukujących pracy w ramach działań urzędów pracy.
2. Rozwój przedsiębiorczości i innowacyjności na rzecz zatrudnienia	Działanie 1. Wsparcie oraz promocja przedsiębiorczości i samozatrudnienia.	Zadanie 1.1 Wdrażanie Działania 6.2 Wsparcie oraz promocja przedsiębiorczości i samozatrudnienia w ramach POKL.
		Zadanie 1.2 Wspieranie osób zainteresowanych podejmowaniem działalności gospodarczej oraz pracodawców tworzących nowe miejsca pracy na regionalnym rynku pracy.
		Zadanie 1.3 Ułatwianie dostępu do finansowania działalności gospodarczej.
		Zadanie 1.4 Zapewnienie usług informacyjnych i szkoleniowych dla przedsiębiorców.
	Działanie 2. Wspieranie tworzenia i rozwoju firm innowacyjnych oraz współpracy sfery nauki i przedsiębiorstw.	Zadanie 2.1 Wsparcie dla współpracy sfery nauki i przedsiębiorstw w ramach Poddziałania 8.2.1 POKL.
	Działanie 3. Podnoszenie kwalifikacji kadr regionalnej gospodarki.	Zadanie 3.1 Wdrażanie Poddziałania 8.1.1 Wspieranie rozwoju kwalifikacji zawodowych i doradztwo dla przedsiębiorstw PO KL.
		Zadanie 3.2 Wspieranie rozwoju kwalifikacji zawodowych w regionie zgodnie z potrzebami rynku pracy
		Zadanie 3.3 Promowanie przedsiębiorczości wśród kobiet.
		Zadanie 3.4 Wdrażanie Poddziałania 8.1.2 Wsparcie procesów adaptacyjnych i modernizacyjnych w regionie PO KL.

SYTUACJA NA RYNKU PRACY W WOJ. PODLASKIM W 2014 ROKU

PRIORYTETY	DZIAŁANIA	ZADANIA	
		Zadanie 3.5 Wsparcie osób zwolnionych z zakładów pracy z powiatów: augustowskiego, sejneńskiego, grajewskiego, suwalskiego.	
3. Wyrównywanie szans i przeciwdziałanie dyskryminacji w dostępie do pracy i edukacji.	Działanie 1. Sprzyjanie zatrudnieniu w ramach ekonomii społecznej.	Zadanie 1.1 Zatrudnienie socjalne poprzez tworzenie centrów integracji społecznej.	
		Zadanie 1.2 Wdrażanie Działania 7.2 Przeciwdziałanie wykluczeniu i wzmocnienie sektora ekonomii społecznej POKL	
		Zadanie 1.3 Wsparcie osób zagrożonych wykluczeniem społecznym na rynku pracy.	
	Działanie 2. Aktywna integracja	Zadanie 2.1 Rozwój i upowszechnianie aktywnej integracji	
		Zadanie 2.2 Aktywizacja społeczno-zawodowa osób niepełnosprawnych oraz poprawa dostępu do zatrudnienia.	
	Działanie 3. Tworzenie warunków równych szans edukacyjnych	Zadanie 3.1 Upowszechnianie edukacji przedszkolnej.	
	Działanie 4. Wsparcie programów edukacyjnych mających na celu wyrównanie szans uczniów i dzieci.	Zadanie 4.1 Wsparcie szans edukacyjnych uczniów i jakości usług edukacyjnych.	
		Zadanie 4.2 Wspieranie talentów.	
	4. Podniesienie jakości kształcenia i wyposażenia szkół zawodowych.	Działanie 1. Wspieranie kształcenia ustawicznego oraz działań na rzecz rozwoju zawodowego zgodnie z potrzebami rynku pracy.	Zadanie 1.1 Upowszechnianie kształcenia ustawicznego i poszerzanie dostępu do szkoleń i przekwalifikowań.
			Zadanie 1.2 Podwyższenie kompetencji kluczowych mieszkańców regionu.
Zadanie 1.3 Upowszechnianie doradztwa edukacyjnego wśród osób dorosłych.			
Zadanie 1.4 Podnoszenie kompetencji ogólnych mieszkańców powiatów suwalskiego, augustowskiego, sejneńskiego i sokólskiego.			
Zadanie 1.5 Opracowanie strategii i modelu usług doradztwa edukacyjno – szkoleniowego.			
Zadanie 1.6 Wzmacnianie potencjału rozwojowego i innowacyjnego szkół.			
Zadanie 1.7 Podnoszenie kwalifikacji nauczycieli w województwie podlaskim.			
Działanie 2. Wspieranie kształcenia w zawodach i umiejętnościach poszu-			Zadanie 2.1 Tworzenie warunków do uzyskania oraz podwyższania kwalifikacji zawodowych.

SYTUACJA NA RYNKU PRACY W WOJ. PODLASKIM W 2014 ROKU

PRIORYTETY	DZIAŁANIA	ZADANIA
	kiwanych na rynku pracy.	Zadanie 2.2 Podwyższanie kwalifikacji zawodowych wśród kadry pedagogicznej.
	Działanie 3. Wspieranie modernizacji szkolnictwa zawodowego	Zadanie 3.1 Wzmocnienie atrakcyjności i podniesienie jakości oferty edukacyjnej szkół i placówek oświatowych prowadzących kształcenie zawodowe.
5. Rozwój lokalnych partnerstw i dialogu społecznego na rzecz rynku pracy.	Działanie 1. Rozwój porozumień na rzecz zatrudnienia i rozwoju zasobów ludzkich w regionie.	Zadanie 1.1 Wdrażanie Poddziałania 8.1.3 Wzmacnianie lokalnego partnerstwa na rzecz adaptacyjności PO KL.
		Zadanie 1.2 Partnerstwo lokalne na rzecz promocji zatrudnienia oraz rozwoju zasobów ludzkich.
6. Tworzenie miejsc pracy na obszarach wiejskich.	Działanie 1. Wsparcie kształcenia mieszkańców obszarów wiejskich.	Zadanie 1.1 Pobudzanie oddolnych inicjatyw edukacyjnych na obszarach wiejskich.
		Zadanie 1.2 Aktywizacja zawodowa ludności wiejskiej.
7. Zwiększenie efektywności i jakości obsługi rynku pracy.	Działanie 1. Podwyższenie jakości usług świadczonych przez instytucje rynku pracy.	Zadanie 1.1 Upowszechnianie instrumentów wsparcia w ramach POKL.
		Działanie 2. Rozwój poradnictwa i informacji zawodowej oraz podniesienia jakości usług.
		Działanie 3. Rozwijanie i doskonalenie systemu informacji, monitorowania i prognozowania popytu na pracę, w tym doskonalenie i aktualizowanie wiedzy o zawodach deficytowych i nadwyżkowych.
		Zadanie 2.1 Doskonalenie usług poradnictwa zawodowego i informacji zawodowej.
		Zadanie 2.2 Wzmocnienie i rozwój publicznych służbach zatrudnienia.
		Zadanie 3.1. Budowa systemu monitorowania regionalnego rynku pracy.
		Zadanie 3.2. Prowadzenie monitoringu zawodów deficytowych i nadwyżkowych.

5.3. Projekty własne Wojewódzkiego Urzędu Pracy w Białymstoku

5.3.1. Projekty własne WUP w Białymstoku realizowane w zakresie rynku pracy

1. Projekt pn. „Azymut – nowe kwalifikacje w Łomży” realizowany w ramach Priorytetu IX Rozwój wykształcenia i kompetencji w regionach, Działanie 9.6 Upowszechnianie uczenia się dorosłych, 9.6.3 Doradztwo dla

osób dorosłych w zakresie diagnozy potrzeb oraz wyboru kierunków i formy podnoszenia swoich kompetencji i podwyższania kwalifikacji, Programu Operacyjnego Kapitał Ludzki na lata 2007-2013.

Okres realizacji projektu: 01.07.2013r.-30.06.2015r.

Wartość projektu: 888 868,00 zł.

Cel główny projektu to wzrost aktywności edukacyjnej u 500 osób dorosłych (w tym 280 kobiet) zamieszkujących/uczących się/pracujących w M. Łomża poprzez poprawę dostępu do informacji o usługach edukacyjnych do czerwca 2015r.

Główne zadania zrealizowane w ramach projektu do dnia 31 grudnia 2014r.:

- 1) W ramach zadania *Przygotowanie do realizacji usługi oraz budowa źródeł informacji o rynku edukacyjnym*: aktualizowano na bieżąco stworzoną na potrzeby realizacji projektu bazę danych o usługach edukacyjnych.
- 2) W ramach zadania *Promocja, rekrutacja i budowa zaufania*:
 - przeprowadzono kampanię promocyjną poprzez emisję ogłoszeń w tygodnikach lokalnych i dzienniku lokalnym, emisje spotu radiowego, emisje reklamy telewizyjnej, emisje reklamy projektu w komunikacji miejskiej, banery na portalach internetowych, kolportaż ulotek i plakatów, spotkania z pracodawcami,
 - zorganizowano 14 spotkań informacyjnych dla potencjalnych uczestników projektu, w ramach których finansowano usługę cateringową oraz prelegenta,
 - aktualizowano stronę internetową projektu, na której znajdują się bieżące informacje o realizacji projektu.
- 3) W ramach zadania *Faza doradztwa edukacyjnego oraz monitoringu i opieki*:
 - zorganizowano trzy edycje Targów Edukacyjnych. W ramach targów sfinansowano zakup materiałów promocyjnych, usługi cateringowe, wynajem sal, moderatorów i prelegenta, który przeprowadził warsztaty dla uczestników projektu,
 - sfinansowano wynagrodzenie doradcy edukacyjnego, z którym zawarto umowę zlecenie,
 - 225 uczestników wzięło udział we wstępnej rozmowie doradczej (0,5 godz. na jednego uczestnika),

- wykwalifikowani doradcy (brokerzy) edukacyjni przeprowadzili indywidualne doradztwo edukacyjne – 892 h (na jednego uczestnika przypadają 2 spotkania, każde po 1 h).

Wynikiem doradztwa było wypracowanie Indywidualnych Planów Kształcenia oraz opracowanie zindywidualizowanych ofert edukacyjnych.

- 4) W ramach zadania *Zarządzanie projektem* Zespół projektowy wykonywał bieżące zadania dotyczące realizacji projektu, tj.: dokonywał przygotowania dokumentacji projektu, aktualizacji wniosku o dofinansowanie oraz strony internetowej projektu, sporządzał wnioski o płatność, prowadził monitoring wskaźników projektu oraz monitoring wydatków.

- 5) W ramach Kosztów pośrednich:

- zakupiono materiały biurowe i eksploatacyjne na potrzeby projektu,
- sfinansowano koszty związane z wynajmem pomieszczeń biurowych, usługami telekomunikacyjnymi, przesyłkami pocztowymi.

Założone rezultaty projektu to skorzystanie z usług doradztwa edukacyjno – szkoleniowego przez 500 uczestników projektu (w tym 280 kobiet) oraz podjęcie edukacji w wyniku otrzymanego wsparcia przez 160 uczestników projektu (w tym 90 kobiet).

2. Projekt pn. „Przedsiębiorczość przepisem na sukces” realizowany w ramach Priorytetu VI Rynek pracy otwarty dla wszystkich, Działania 6.2 Wsparcie oraz promocja przedsiębiorczości i samozatrudnienia Programu Operacyjnego Kapitał Ludzki na lata 2007-2013.

Okres realizacji projektu: 01.09.2013r. – 30.06.2015r.

Cel projektu to rozwój przedsiębiorczości i wzrost poziomu aktywności zawodowej u 150 osób zamieszkujących powiat białostocki, sokólski lub miasto Białystok do czerwca 2015r.

Projekt był odpowiedzią na problemy podlaskiego rynku pracy związane z wysoką stopą bezrobocia, niskim poziomem aktywności zawodowej oraz niską przedsiębiorczością szczególnie w grupie osób do 30 r.ż. oraz osób niepełnosprawnych. Stąd też ponad 50% uczestników projektu stanowiły osoby w wieku

15-30 lat tj. 93 osoby (48K, 45M) oraz co najmniej 20% osoby niepełnosprawne tj. 30 osób (8K i 22M).

W ramach projektu założono realizację następujących celów szczegółowych:

1. nabycie wiedzy i umiejętności z zakresu prowadzenia działalności gospodarczej u 150 osób zamieszkujących powiaty objęte realizacją projektu;
2. wzrost poziomu samozatrudnienia poprzez podjęcie i prowadzenie działalności gospodarczej przez 79 uczestników projektu należących do grupy docelowej,
3. uzyskanie wsparcia finansowego na rozwój przedsiębiorczości przez 79 uczestników projektu,
4. nabycie wiedzy z zakresu efektywnego wykorzystania środków na rozwój działalności gospodarczej w grupie docelowej.

Realizacja przedmiotowych celów nastąpiła poprzez:

1. Przeprowadzenie doradztwa zawodowego dla 150 uczestników (67K i 83M) wyłonionych do udziału w projekcie.

W trakcie doradztwa przeprowadzonego przez doradców zawodowych Wojewódzkiego Urzędu Pracy w Białymstoku stworzone zostały Indywidualne Plany Działania oraz przeprowadzono diagnozę potrzeb szkoleniowo – doradczych uczestników uwzględniającą indywidualne potrzeby kobiet i mężczyzn.

2. Odbycie szkolenia przez 150 uczestników projektu w zakresie zakładania i prowadzenia działalności gospodarczej (pakiet „Moja firma”), w trakcie, którego uczestnicy uzyskali wiedzę na temat warunków formalno - prawnych zakładania i prowadzenia działalności gospodarczej, w tym form opodatkowania, księgowości w małej firmie oraz marketingu i promocji. Uzupełnienie wiedzy z zakresu prowadzenia działalności gospodarczej nastąpiło podczas indywidualnego doradztwa specjalistycznego, w którym uczestniczył każdy z uczestników projektu.

W celu podniesienia motywacji uczestników do zakładania działalności gospodarczej oraz z uwagi na zdiagnozowany problem związany z godzeniem życia zawodowego z prywatnym uczestnicy projektu wzięli udział w

grupowych warsztatach z psychologiem z zakresu rozwoju umiejętności miękkich.

3. Udzielenie wsparcia finansowego na rozwój przedsiębiorczości 79 uczestnikom projektu (32K, 47M) w postaci jednorazowej dotacji na rozwój przedsiębiorczości oraz wsparcia pomostowego na okres 6 lub 12 miesięcy. Łączna kwota udzielonego wsparcia w ramach projektu w roku 2014 wyniosła 3 696 010 zł.
4. Pozyskanie wiedzy w zakresie efektywnego wykorzystania środków na rozwój działalności gospodarczej w postaci doradztwa biznesowego w trakcie prowadzenia działalności gospodarczej dla 79 uczestników projektu.

Szeroko rozumiane doradztwo biznesowe dotyczyło między innymi: administracyjno – prawnych aspektów prowadzenia działalności gospodarczej, prawa pracy, planowania i zarządzania własną działalnością gospodarczą, marketingu, promocji, aspektów podatkowych, finansowych i księgowych związanych z prowadzoną działalnością gospodarczą. Przedmiotowe wsparcie służyło analizie finansowej prowadzonej działalności, wskazaniu obszarów problemowych mających wpływ na rozwój firmy, przedstawieniu rozwiązania konkretnego problemu oraz wdrożeniu określonych usprawnień i działań w obszarze objętym usługą doradztwa.

Kontynuacja działań podejmowanych w kierunku realizacji założonych celów nastąpiła również w roku 2015.

3. Projekt pn. PWP „Przełamać bariery” Projekt z komponentem ponadnarodowym realizowany w ramach Działania 7.4 Programu Operacyjnego Kapitał Ludzki.

Okres realizacji projektu: 01.12.2013r.–30.06.2015r.

Wartość projektu: 1 755 250,00 zł.

Główny cel projektu to wzrost aktywności społeczno-zawodowej 55 osób niepełnosprawnych zamieszkujących woj. podlaskie (powiaty: M. Białystok, powiat białostocki, M. Łomża, powiat łomżyński, M. Suwałki, powiat suwalski) do czerwca 2015 roku.

W 2014r. przeprowadzono następujące działania:

- 1) W ramach zadania: *Rekrutacja* - do udziału w projekcie zrekrutowano łącznie 55 osób niepełnosprawnych, z czego 40 osób niepełnosprawnych bezrobotnych w ramach rekrutacji prowadzonej w kwietniu 2014r. oraz 15 osób niepełnosprawnych bezrobotnych/poszukujących pracy w ramach dodatkowej rekrutacji prowadzonej w grudniu 2014r. Rekrutacje przeprowadzone zostały przez Komisje rekrutacyjne, w skład których wchodził m.in. zatrudnieni na potrzeby realizacji zadania lekarz i psycholog.
- 2) W ramach zadania: *Wsparcie doradczo szkoleniowe*:
 - a) przeprowadzono poradnictwo psychologiczne, psychospołeczne dla 40 Uczestników projektu w wymiarze 12h/os/gr (6h/dzień) x 4 grupy,
 - b) przeprowadzono indywidualne poradnictwo zawodowe dla 40 Uczestników projektu – 25 h (5 dni x 5h) x 4 grupy,
 - c) przeprowadzono szkolenia z zakresu aktywizacji zawodowej dla 40 Uczestników projektu,
 - d) przeprowadzono dwa, śr. 100 – godzinne szkolenia zawodowe dla 39 Uczestników projektu: *pracownik gospodarczy/pracownik administracyjno-biurowy*,
 - e) dokonano wypłaty stypendium szkoleniowego dla 39 Uczestników projektu,
 - f) dokonano zwrotu kosztów dojazdu Uczestnikom projektu na wsparcie doradczo-szkoleniowe,
 - g) zatrudniono doradców zawodowych w celu sporządzenia Indywidualnych Planów Działań dla dodatkowych 15 Uczestników projektu.
- 3) W ramach zadania: *Staże zawodowe*:
 - a) przeprowadzono 37 badań lekarskich dla Uczestników projektu skierowanych na staże zawodowe,
 - b) dokonano wypłaty stypendium stażowego dla Uczestników projektu odbywających staż zawodowy w okresie od sierpnia do grudnia 2014r.,
 - c) promocja staży zawodowych w mediach.
- 4) W ramach zadania: *Wsparcie indywidualne*:
 - a) zaangażowano 13 doradców zawodowych, będących pracownikami Wojewódzkiego Urzędu Pracy w Białymstoku, do pełnienia funkcji Trenerów pracy dla 40 Uczestników projektu oraz dokonano wypłat comiesięcznych

- dodatków do wynagrodzeń wynikających z pełnienia tejże funkcji Trenerów pracy,
- b) dokonano zwrotu kosztów dojazdu Uczestnikom projektu na spotkania z Trenerami pracy,
 - c) udzielono wsparcia 4 Uczestnikom projektu w postaci usług rehabilitacyjnych.
- 5) W ramach zadania: - *Współpraca ponadnarodowa*:
- a) zorganizowano dwie wizyty studyjne do kraju Partnera ponadnarodowego – Danii,
 - b) zorganizowano 1 seminarium upowszechniające z udziałem Partnera ponadnarodowego,
 - c) opracowano publikację dwujęzyczną, prezentującą rekomendacje i dobre praktyki w zakresie wykorzystywanego przy procesie aktywizacji osób niepełnosprawnych przez Partnera Ponadnarodowego modelu well box i flexijob.
- 6) W ramach zadania – *Zarządzanie projektem*:
- a) zrealizowano 6 spotkań informacyjno-promocyjnych służących rekrutacji osób do udziału w projekcie,
 - b) dokonano rozliczenia kosztów delegacji zespołu projektowego realizowanych na potrzeby realizacji zadań projektowych,
 - c) złożono 4 wnioski o płatność,
 - d) prowadzono bieżący monitoring projektu przez zespół powołany do realizacji zadań projektowych,
 - e) prowadzono bieżącą aktualizację utworzonej zakładki projektu do głównej strony internetowej urzędu, która służy informacji na temat działań realizowanych w projekcie, promocji projektu, propagowaniu wzrostu aktywności zawodowej osób niepełnosprawnych,
 - f) wypłacono wynagrodzenia osobom zaangażowanym w pracę zespołu projektowego.
- 7) W ramach Kosztów pośrednich:
- a) dokonano zakupu materiałów biurowych, piśmienniczych, eksploatacyjnych, znaczków pocztowych,

- b) rozliczono rozmowy telefoniczne realizowane na potrzeby działań projektowych,
- c) wypłacono wynagrodzenia księgowej powołanej do realizacji zadań projektowych.

4. Projekt systemowy „Podlaskie Obserwatorium Rynku Pracy i Prognoz Gospodarczych” współfinansowany z Europejskiego Funduszu Społecznego w ramach Programu Operacyjnego Kapitał Ludzki 2007-2013, Priorytetu VIII Regionalne kadry gospodarki Działania 8.1 Rozwój pracowników i przedsiębiorstw w regionie, Działania 8.1 Rozwój pracowników i przedsiębiorstw w regionie, Poddziałania 8.1.4 Przewidywanie zmiany gospodarczej.

Okres realizacji projektu: 01.07.2008r. – 31.03.2014r.

W okresie I kwartału 2014r.:

- 1) opracowano i upubliczniono na www projektu 3 informatory o sytuacji społeczno-gospodarczej w regionie pn. Indykatory Podlaskiej Gospodarki oraz komentarz o charakterze eksperckim pn. Obserwator Gospodarczy Podlasia za IV kw. 2013r.,
- 2) w ramach Podlaskiej Mapy Zawodów i Kwalifikacji. Edycja 2012 wykonawca zewnętrzny przeprowadził analizę, opracował raport, który upubliczniono na stronie www projektu oraz rozkolportowano wydrukowaną publikację (150 egz.),
- 3) w ramach Podlaskiej Mapy Zawodów i Kwalifikacji. Edycja 2013 wykonawca zewnętrzny opracował bazę danych, przeprowadził analizę i opracował raport, który upubliczniono na stronie www projektu oraz rozkolportowano płyty CD (300 płyt),
- 4) w ramach Podlaskiej Mapy Zawodów i Kwalifikacji. Edycja 2014 archiwizowano oferty pracy,
- 5) w ramach Podlaskiego Absolwenta wykonawca zewnętrzny opracował „Analizę sytuacji w zakresie kształcenia zawodowego w woj. podlaskim”, który upubliczniono na stronie www projektu oraz rozkolportowano wydrukowaną publikację (200 egz.) wraz z płytami CD zawierającymi bazy danych (300 płyt),

- 6) w ramach Modelu monitorowania sytuacji osób młodych na rynku pracy opracowano i wydrukowano raport w 3 wersjach językowych (nakład łączny 240 egz.), uczestniczono i organizowano konferencje i spotkania w ramach grupy roboczej, opracowano 1 elektroniczną bazę danych dostępną na niemieckim portalu Arbeitsmarktmonitor,
- 7) w ramach Podlaskiego Monitora Płac przeprowadzono badanie, opracowano raport i wydrukowano publikację nt. „Płace w sektorze medycznym” (150 egz.),
- 8) wykonawca zewnętrzny przeprowadził badanie ewaluacyjne ex-post projektu PORPiPG i opracował raport,
- 9) w ramach działań podsumowujących 27 stycznia 2014r. zorganizowano kampanię podsumowującą projekt (300 uczestników).

5. Projekt pn. „Doradztwo zawodowe – spełniamy standardy” realizowany w ramach Priorytetu VI Rynek pracy otwarty dla wszystkich, Działania 6.1 Poprawa dostępu do zatrudnienia oraz wspieranie aktywności zawodowej w regionie, Poddziałania 6.1.2 Wsparcie powiatowych i wojewódzkich urzędów pracy w realizacji zadań na rzecz aktywizacji zawodowej osób bezrobotnych w regionie, Programu Operacyjnego Kapitał Ludzki na lata 2007-2013.

Okres realizacji projektu: 01.05.2008r. – 31.03.2014r.

Wartość projektu: 738 878,00 zł.

Projekt miał na celu wzmocnienie i rozwój publicznych służb zatrudnienia w regionie poprzez wzrost kwalifikacji zawodowych kluczowych pracowników Wojewódzkiego Urzędu Pracy w Białymstoku oraz upowszechnienie poradnictwa zawodowego w regionie poprzez dofinansowanie zatrudnienia doradców zawodowych. Efektem końcowym projektu było podniesienie poziomu aktywności zawodowej oraz zdolności do zatrudnienia osób pozostających bez pracy, a także stworzenie warunków dla rozwoju aktywności zawodowej w regionie.

W okresie styczeń – sierpień 2014r. zrealizowane zostały następujące działania projektowe:

- 1) sfinansowano wynagrodzenia wraz z pochodnymi 3 doradców zawodowych zatrudnionych do pracy w CliPKZ w Białymstoku, Łomży i w Suwałkach,

- 2) sfinansowano dodatkowe wynagrodzenie roczne za 2013r. wraz z pochodnymi,
- 3) dokonano naliczenia odpisu na ZFŚS za 2014r.,
- 4) sfinansowano nagrody wraz z pochodnymi 3 doradców zawodowych zatrudnionych w CliPKZ w Białymstoku, Łomży oraz w Suwałkach.

6. Projekt pn. „Język obcy szansą na rozwój zawodowy” realizowany jest w ramach Priorytetu IX Rozwój wykształcenia i kompetencji w regionach, Działania 9.6 Upowszechnienie uczenia się dorosłych, Poddziałania 9.6.2 Podwyższanie kompetencji osób dorosłych w zakresie ICT i znajomości języków obcych, Programu Operacyjnego Kapitał Ludzki na lata 2007-2013.

Okres realizacji projektu: 01.11.2012r. – 31.07.2014r.

Wartość projektu: 284 892,82 zł.

Projekt miał na celu wzrost kompetencji 103 osób (90K i 13M) pracowników IRP województwa podlaskiego, poprzez podjęcie kształcenia ustawicznego w obszarze znajomości języka angielskiego do końca VII 2014r. Efektem końcowym projektu było nabycie, uzupełnienie lub podwyższenie kwalifikacji u 103 (90K i 13M) pracowników instytucji rynku pracy woj. podlaskiego z zakresu znajomości języka angielskiego do końca VII 2014r., a także pobudzenie nawyku kształcenia ustawicznego u tych osób.

W okresie od 01.01.2014r. do 31.07.2014r. zrealizowane zostały następujące działania projektowe:

- 1) w ramach Zadania 2 *Wsparcie Szkoleniowe*:
 - a) dokonano refundacji za kurs języka angielskiego 97 osobom, które ukończyły udział w projekcie w ubiegłym okresie rozliczeniowym,
 - b) przeprowadzono wizyty monitorujące w 12 placówkach organizujących kurs języka angielskiego w ramach projektu,
 - c) zmonitorowano ogółem 20 grup szkoleniowych, w których uczęszczało ogółem 40 osób.
- 2) w ramach Zadania 4 *Zarządzanie projektem*:
 - a) sfinansowano wynagrodzenia wraz z pochodnymi Koordynatorowi projektu oraz dodatkowe wynagrodzenie roczne: Koordynatorowi projektu, Księgowej projektu, Asystentce ds. merytoryczno – finansowych,

b) opłacono faktury za połączenia telefoniczne.

5.3.2. Projekty własne WUP w Białymstoku w zakresie pomocy technicznej (Działanie 10.1 Pomoc techniczna PO KL)

Wojewódzki Urząd Pracy w Białymstoku jako Instytucja Pośrednicząca II stopnia (IP II) jest beneficjentem Pomocy Technicznej PO KL. Celem Pomocy Technicznej jest zapewnienie właściwego zarządzania, wdrażania oraz promocji Europejskiego Funduszu Społecznego. Zadania te, jak też monitorowanie i kontrola działań planowanych w ramach PO KL wymagają odpowiedniego potencjału i zdolności administracyjnych od instytucji zaangażowanych. Aby sprostać takim wymaganiom, musi być zapewniony personel odpowiedzialny za te zadania, który posiada odpowiednie kompetencje, jest przeszkolony i dysponuje środkami służącymi realizacji wyznaczonych zadań. Zgodnie z Umową Dotacji Celowej Nr PD/POKL/DC/2014/1 z dnia 03.01.2014r. (wraz ze zmianami), Porozumieniem w sprawie dofinansowania Rocznych Planów Działania Pomocy Technicznej IP II w ramach PO KL Nr POKL.10.01.00-20-002/11-00 z dnia 15.12.2010r. (wraz ze zmianami) oraz z Rocznym Planem Działania Pomocy Technicznej PO KL na lata 2014 – 2015, budżet Działania 10.1 Pomocy Technicznej PO KL dla IP II na rok 2014 wynosił 3 025 000,00 zł. Wydatki w okresie od stycznia do grudnia wyniosły 2 906 713,17 zł (96,09% kwoty planowanej).

W ramach swoich działań WUP w Białymstoku:

- przeprowadził kontrole beneficjentów;
- zorganizował jedno szkolenie dla pracowników zaangażowanych we wdrażanie i obsługę PO KL oraz opłacił koszty delegacji służbowych związanych z udziałem w szkoleniach wyjazdowych oraz grupach roboczych, seminariach, konferencjach, itp. związanych z wdrażaniem PO KL i przygotowaniem perspektywy finansowej 2014 – 2020;
- sfinansował wynagrodzenia, nagrody, dodatki specjalne i dodatkowe wynagrodzenia roczne za 2013 rok pracowników zajmujących się wdrażaniem i obsługą PO KL;

- zakupił materiały biurowe i informacyjno – promocyjne oraz sprzęt biurowy jak również mini PC – urządzenie niezbędne do telewizora umieszczonego w holu urzędu, na którym wyświetlane są reklamy dotyczące PO KL;
- zorganizował spotkania, seminaria i szkolenie dla Beneficjentów;
- zamieszczał ogłoszenia o konkursie w ramach Poddziałania 8.1.2 PO KL w prasie lokalnej;
- sfinansował działania promujące PO KL;
- opłacił 8 rachunków za oceny merytoryczne wniosków o dofinansowanie projektów dokonane przez ekspertów.

5.4. Realizacja zadań związanych z pełnieniem przez Wojewódzki Urząd Pracy w Białymstoku funkcji Instytucji Pośredniczącej II Stopnia (Instytucji Wdrażającej) w komponencie regionalnym Programu Operacyjnego Kapitał Ludzki 2007-2013

Wydział Koordynacji i Wdrażania PO KL wraz z Oddziałem ds. Projektów Rynku Pracy w ramach PO KL oraz Oddziałem ds. Wsparcia Pracowników i Przedsiębiorstw w ramach PO KL, w związku z pełnieniem przez Wojewódzki Urząd Pracy w Białymstoku funkcji Instytucji Pośredniczącej II stopnia (Instytucji Wdrażającej) w ramach Działania 6.1 *Poprawa dostępu do zatrudnienia oraz wspieranie aktywności zawodowej w regionie* oraz Działania 8.1 *Rozwój pracowników i przedsiębiorstw w regionie* Programu Operacyjnego Kapitał Ludzki, w 2013 roku realizował zadania związane z wdrażaniem Programu w części, dla której WUP pełni funkcję Instytucji Wdrażającej. Zadania Wydziału i Oddziałów związane z wdrażaniem Działań 6.1 i 8.1 PO KL w 2014r. objęły w szczególności:

1. Samodzielne Stanowisko ds. Instrukcji Wdrażania PO KL

Samodzielne Stanowisko ds. Instrukcji Wdrażania PO KL w 2014 roku realizowało zadania związane z pełnieniem przez Wojewódzki Urząd Pracy w Białymstoku funkcji Instytucji Pośredniczącej II stopnia (Instytucji Wdrażającej)

w zakresie Działania 6.1 *Poprawa dostępu do zatrudnienia oraz wspieranie aktywności zawodowej w regionie* oraz Działania 8.1 *Rozwój pracowników i przedsiębiorstw w regionie* w ramach Programu Operacyjnego Kapitał Ludzki, które dotyczyły w szczególności:

- 1) koordynowania procesu opracowywania Instrukcji Wykonawczych Instytucji Pośredniczącej II stopnia – Wojewódzkiego Urzędu Pracy w Białymstoku w ramach Programu Operacyjnego Kapitał Ludzki w latach 2007-2013; opracowane zostały łącznie trzy wersje Instrukcji wykonawczych, które uzyskały akceptację Dyrektora Wojewódzkiego Urzędu Pracy w Białymstoku i zostały przekazane do Instytucji Pośredniczącej celem zatwierdzenia:
 - wersja 24 (stan na dzień 30 stycznia 2014r.),
 - wersja 24 (stan na dzień 28 lutego 2014r.),
 - wersja 25 (stan na dzień 10 lipca 2014r.),Instytucja Pośrednicząca zatwierdziła dwie spośród w/w wersji instrukcji:
 - wersję 24 (stan na dzień 28 lutego 2014r.), która została zatwierdzona w dniu 5 marca 2014 roku,
 - wersję 25 (stan na dzień 10 lipca 2014r.), która uzyskała zatwierdzenie w dniu 24 lipca 2014 roku.
- 2) zarządzania zmianami poprzez inicjowanie procesów dotyczących modyfikacji aktualnie obowiązujących wersji Instrukcji wykonawczych,
- 3) bieżącego monitorowania zgodności treści instrukcji z regulacjami formalno-prawnymi dotyczącymi PO KL,
- 4) współpracy z Instytucją Pośredniczącą przy opracowywaniu i aktualizacji Instrukcji wykonawczych, w tym w zakresie zapewnienia zgodności instrukcji z właściwymi przepisami i obowiązującymi wytycznymi,
- 5) zorganizowania wskazanych poniżej spotkań informacyjnych dla pracowników komórek organizacyjnych zaangażowanych we wdrażanie PO KL:
 - 3, 4 oraz 10 kwietnia 2014r. - dotyczącego zmian wprowadzonych w *Instrukcji wykonawczej Instytucji Pośredniczącej II stopnia – Wojewódzkiego Urzędu Pracy w Białymstoku w ramach Programu Operacyjnego Kapitał*

Ludzki w latach 2007-2013 – wersji 24 (stan na dzień 28 lutego 2014r.) względem wersji poprzednio obowiązującej – 43 uczestników, - 22 sierpnia oraz 12 września 2014r. – w zakresie zmian, które wprowadzono w *Instrukcji wykonawczej Instytucji Pośredniczącej II stopnia – Wojewódzkiego Urzędu Pracy w Białymstoku w ramach Programu Operacyjnego Kapitał Ludzki w latach 2007-2013 – wersji 25 (stan na dzień 10 lipca 2014r)* - 38 uczestników.

2. Koordynacja i wdrażanie PO KL

Wydział Koordynacji i Wdrażania PO KL wraz z Oddziałem ds. Projektów Rynku Pracy w ramach PO KL oraz Oddziałem ds. Wsparcia Pracowników i Przedsiębiorstw w ramach PO KL, w związku z pełnieniem przez Wojewódzki Urząd Pracy w Białymstoku funkcji Instytucji Pośredniczącej II stopnia (Instytucji Wdrażającej) w ramach Działania 6.1 *Poprawa dostępu do zatrudnienia oraz wspieranie aktywności zawodowej w regionie* oraz Działania 8.1 *Rozwój pracowników i przedsiębiorstw w regionie* Programu Operacyjnego Kapitał Ludzki, w 2014 roku realizował zadania związane z wdrażaniem Programu w części, dla której WUP pełni funkcję Instytucji Wdrażającej. Zadania Wydziału i Oddziałów związane z wdrażaniem Działania 6.1 i 8.1 PO KL w 2014r. objęły w szczególności:

- 1) Przygotowanie sprawozdań z realizacji Działania 6.1 i 8.1 PO KL, informacji kwartalnych dotyczących stanu realizacji PO KL zgodnie z wytycznymi Instytucji Zarządzającej, a także Sprawozdań o udzielonej pomocy publicznej lub informacji o nieudzieleniu takiej pomocy.

W 2014r. zostały przygotowane sprawozdania roczne z realizacji Działania 6.1 i 8.1 PO KL za 2013r. oraz półroczne za I półrocze 2014r. Informacje kwartalne były przygotowywane i przekazywane do Instytucji Pośredniczącej zgodnie z *Zasadami systemu sprawozdawczości PO KL*. Do zadań Wydziału należy także sporządzanie oraz przekazywanie do Instytucji Pośredniczącej

Sprawozdań o udzielonej pomocy publicznej lub informacji o nieudzieleniu takiej pomocy.

- 2) Kontynuację kontraktacji środków w Poddziałaniu 6.1.1 (konkurs zamknięty o nr: 2/POKL/6.1.1/2013).

W roku 2014 w ramach Poddziałania 6.1.1, z uwagi na wykorzystanie pełnej puli środków dostępnych dla Poddziałania, nie został ogłoszony żaden konkurs. W I połowie 2014r. kontynuowano procedurę konkursową rozpoczętą w roku ubiegłym – konkurs zamknięty 2/POKL/6.1.1/2013 ogłoszony w listopadzie 2013r. W odpowiedzi na niniejszy konkurs do siedziby WUP w Białymstoku wpłynęło 114 projektów na łączną kwotę dofinansowania przekraczającą 104 mln zł. W wyniku przeprowadzonej procedury konkursowej podpisano 11 nowych umów o dofinansowanie projektu, a kontraktacja w ramach niniejszego Poddziałania zwiększyła się o ponad 12 mln zł. Ponadto w związku z realokacją środków pomiędzy priorytetami, wynikającą z zaistniałych oszczędności, 31.12.2014r. zawarto dodatkową umowę o wartości ponad 400 tys. zł oraz podpisano aneks zwiększający wartość umowy o blisko 260 tys. zł. Aktualna wartość umów zawartych w Poddziałaniu w roku bieżącym przekracza 12,7 mln zł.

- 3) Dokonanie aneksowania umów o dofinansowanie projektów systemowych powiatowych urzędów pracy w Poddziałaniu 6.1.3.

W ramach Poddziałania 6.1.3 dokonano aneksowania 14 umów o dofinansowanie projektów systemowych powiatowych urzędów pracy zawartych w 2008r. W okresie sprawozdawczym realizowane były projekty systemowe o łącznej wartości 74 427 155,00 zł, w tym środki publiczne to 73 074 800,00 zł. Wg stanu na dzień 31.12.2014r. ogólna wartość umów zawartych z powiatowymi urzędami pracy województwa podlaskiego w ramach przedmiotowego Poddziałania wynosiły 318 964 770,85zł, w tym krajowy wkład publiczny to 312 198 159,72 zł.

- 4) Kontynuację kontraktacji środków w Poddziałaniu 8.1.1 oraz w Poddziałaniu 8.1.3 (konkurs zamknięty o nr: 2/POKL/8.1.1/2013; konkurs zamknięty o nr: 1/POKL/8.1.3/2013).

W roku bieżącym kontynuowano procedurę konkursową rozpoczętą w roku ubiegłym – konkurs zamknięty 2/POKL/8.1.1/2013 ogłoszony w październiku 2013r. W odpowiedzi na niniejszy konkurs do siedziby Instytucji Ogłaszającej Konkurs wpłynęły 174 projekty na łączną kwotę dofinansowania przekraczającą 72 mln zł. W wyniku przeprowadzonej procedury konkursowej przyjęto do realizacji 34 projekty, co przyczyniło się do zwiększenia kontraktacji w ramach niniejszego Poddziałania o blisko 10 mln zł.

Ponadto w 2014r. zakończono proces kontraktacji środków w ramach konkursu zamkniętego o nr: 1/POKL/8.1.3/2013, który został ogłoszony w 2013r. w Poddziałaniu 8.1.3 PO KL. W rezultacie w I kwartale 2014r. w ramach przedmiotowego konkursu zawarto 1 umowę na kwotę 0,65 mln zł.

- 5) Opracowanie dokumentacji konkursowej i przeprowadzenie procesu wyboru projektów w ramach konkursu w Poddziałaniu 8.1.2 PO KL.

Zgodnie z Planem działania na lata 2014-2015 w Poddziałaniu 8.1.2 w I kwartale 2014r. został ogłoszony konkurs (1/POKL/8.1.2/2014), w ramach którego wsparcie zostało skierowane wyłącznie do pracowników instytucji sektora oświaty zwolnionych, przewidzianych do zwolnienia lub zagrożonych zwolnieniem z przyczyn dotyczących zakładu pracy. W odpowiedzi na konkurs do IOK wpłynęły 53 wnioski o dofinansowanie projektu na łączną kwotę przekraczającą 65 mln zł. W wyniku przeprowadzonej procedury konkursowej zawarto 3 umowy o dofinansowanie projektu o łącznej wartości 3,5 mln zł.

- 6) Bieżące zarządzanie projektami przyjętymi do realizacji.

W ramach Działania 6.1 oraz Działania 8.1, w wyniku przeprowadzonych procedur konkursowych, prowadzona jest bieżąca współpraca z realizatorami projektów w zakresie wprowadzania zmian do wdrażanych projektów, w tym aneksowanie umów. Kontynuowana jest także realizacja projektów, które uzyskały dofinansowanie w wyniku procedury konkursowej, wszczętej 31.01.2008r. w ramach Poddziałania 6.1.2, skierowanej wyłącznie do powiatowych urzędów pracy.

- 7) Weryfikację formalno-rachunkową oraz merytoryczną wniosków o płatność, w tym ocenę kwalifikowalności wydatków.

W 2014r. w ramach Działania 6.1 oraz Działania 8.1 wartość ogółem wydatków uznanych za kwalifikowane w zatwierdzonych wnioskach o płatność złożonych przez Beneficjentów wynosi ponad 105,5 mln zł. Natomiast od początku realizacji obu działań łączna wartość wydatków uznanych za kwalifikowalne w zatwierdzonych wnioskach o płatność to ponad 555 mln zł.

- 8) Sporządzanie zestawienia zaangażowanych środków finansowych na Programy Unii Europejskiej.

Informacja dotycząca zaangażowania środków funduszy unijnych i współfinansowania krajowego przygotowywana była w zestawieniach kwartalnych do 5 dnia miesiąca następującego po każdym kwartale.

- 9) Współpracę przy opracowywaniu dokumentów programowych, a także innych dokumentów wymaganych procesem wdrażania Europejskiego Funduszu Społecznego w okresie programowania 2014-2020.

W związku rozpoczęciem nowego okresu programowania podejmowane są bieżące zadania związane z opracowywaniem dokumentów programowych, a także innych dokumentów wymaganych procesem wdrażania Europejskiego Funduszu Społecznego w okresie programowania 2014-2020.

SYTUACJA NA RYNKU PRACY W WOJ. PODLASKIM W 2014 ROKU

Tabela 99. Informacja dotycząca zaangażowania środków funduszy unijnych i współfinansowania krajowego

Lp	Nr naboru wniosków o dofinansowanie	Data ogłoszenia konkursu	Data zakończenia naboru wniosków o dofinansowanie	Liczba złożonych wniosków o dofinansowanie	Wartość złożonych wniosków o dofinansowanie	Alokacja na konkurs	Liczba zawartych umów o dofinansowanie	Wartość ogółem zawartych umów o dofinansowanie
1.	1/POKL/8.1.3/2013	21.06.2013	06.09.2013	8	4 578 714,24	1 200 000,00	1	647 660,64
2.	2/POKL/8.1.1/2013	21.10.2013	29.11.2013	173	72 681 350,87	8 000 000,00	34	9 812 759,75
3.	2/POKL/6.1.1/2013	04.11.2013	13.12.2013	114	104 734 448,22	11 000 000,00	12	12 795 243,68
4.	1/POKL/6.1.3/2014	17.01.2014	14.02.2014	14	74 427 155,00	73 074 800,00	14*	318 964 770,85
5.	1/POKL/8.1.2/2014	31.01.2014	07.03.2014	53	65 359 694,65	4 166 600,00	3	3 876 094,11

* aneksy do umów z 2008r.

3. Obsługa finansowa działań/projektów Europejskiego Funduszu Społecznego

Wydział Obsługi Finansowej EFS realizował zadania związane z obsługą Działania 6.1 i 8.1 w ramach Programu Operacyjnego Kapitał Ludzki. Przygotowywał projekty wewnętrznych procedur wdrażania PO KL w zakresie zadań realizowanych przez Wydział. Przekazał wniosek o przyznanie samorządom powiatów środków Funduszu Pracy z kwoty będącej w dyspozycji samorządu województwa podlaskiego 2014r. na realizację projektów współfinansowanych z Europejskiego Funduszu Społecznego w ramach Poddziałania 6.1.3 PO KL. Wydział Obsługi Finansowej EFS przekazał środki na realizację projektów w ramach Działania 6.1 i 8.1 w łącznej wysokości 47 702 154,96 PLN, z czego kwota: 6 932 521,65 PLN stanowiła środki budżetu państwa w ramach dotacji celowej 2014r. oraz 40 769 633,31 PLN pochodziła z budżetu środków europejskich. Monitorował zgodność realizacji zadań i ponoszonych wydatków na poziomie Działania z wnioskami o dofinansowanie składanymi przez beneficjentów, jak również harmonogramem transz dotacji celowej 2014r. i planem finansowym WUP. Co miesiąc sporządzał „Zestawienia zatwierdzonych wydatków w ramach Działania 6.1 i 8.1 do ujęcia w *Poświadczeniu i deklaracji wydatków IP*” oraz „Informacje o wnioskach o płatność zatwierdzonych i wprowadzonych do KSI, które nie powinny zostać ujęte w *Poświadczeniu i deklaracji wydatków IP* za dany okres” i przekazywał je do Instytucji Pośredniczącej POKL w terminie 5 dni roboczych od zakończenia okresu rozliczeniowego. Do 19 dnia każdego miesiąca Wydział przedkładał do Urzędu Marszałkowskiego rozliczenie z otrzymanych transz dotacji/ rezerwy celowej na realizację zadań.

Tabela 100. Zestawienia zatwierdzonych wydatków w ramach Działania 6.1 i 8.1 do ujęcia w „Poświadczeniu i Deklaracji wydatków IP” złożonych od 01.01.2014r. do 31.12.2014r.

	Ilość złożonych Zestawień	Kwota wydatków kwalifikowanych – podstawa certyfikacji w PLN	Wartość dofinansowania w PLN
Działanie 6.1 i 8.1	13	103 942 460,08	103 596 621,18

W okresie od 01.01.2014r. do 31.12.2014r. Wydział Obsługi Finansowej EFS przekazał do Instytucji Pośredniczącej 2 raporty o nieprawidłowościach. Sporządzał comiesięczne informacje o stanie rozliczeń beneficjentów oraz dyspozycje przelewów i zleceń płatności o przekazanie transz beneficjentom.

4. Kontrola projektów przyjętych do realizacji

- 1) W 2014r., z tytułu pełnienia funkcji Instytucji Pośredniczącej II stopnia dla projektów realizowanych w ramach Działań 6.1 i 8.1 PO KL, przeprowadzono 65 planowych kontroli projektów i 1 kontrolę doraźną, zgodnie z Rocznym Planem Kontroli na rok 2014, zatwierdzonym przez Instytucję Pośredniczącą. W trakcie ww. kontroli przeprowadzono, tam gdzie było to zasadne i możliwe, wizyty monitoringowe, w trakcie których zespół kontrolujący dokonywał oceny jakości oraz prawidłowości wybranych usług.
- 2) Dokonywano kwartalnej aktualizacji analizy ryzyka, dotyczącej wyboru projektów do kontroli w ramach realizacji RPK na 2014r.
- 3) Informowano Wydział Obsługi Finansowej EFS o nieprawidłowościach wykrytych w trakcie kontroli projektów w ramach PO KL.
- 4) Opracowywano projekty wewnętrznych Instrukcji wykonawczych do Programu Operacyjnego Kapitał Ludzki, w zakresie zadań realizowanych przez Wydział.
- 5) Przygotowywano zestawienia przeprowadzonych kontroli w ramach poszczególnych działań wdrażanych przez WUP w Białymstoku, które

to zestawienia były umieszczane na stronie internetowej w Biuletynie Informacji Publicznej w zakładce *Kontrola*.

Powyższe zadania w ramach Programu PO KL zrealizowano z zachowaniem terminów wynikających z obowiązujących przepisów prawa oraz procedur wewnętrznych Instytucji Wdrażającej.

5. Działalność informacyjno-promocyjna w ramach PO KL

Wydział Informacji i Promocji EFS prowadził działania informacyjno – promocyjne dot. Europejskiego Funduszu Społecznego oraz Programu Operacyjnego Kapitał Ludzki, ze szczególnym uwzględnieniem Działania 6.1 i 8.1 PO KL, dla których Wojewódzki Urząd Pracy w Białymstoku pełni rolę Instytucji Pośredniczącej II Stopnia w województwie podlaskim.

- 1) Pracownicy Wydziału Informacji i Promocji EFS, w ramach prowadzonego Punktu Informacyjnego EFS, przekazywali informacje: potencjalnym beneficjentom nt. możliwości ubiegania się o dofinansowanie realizacji projektów w ramach Działania 6.1 i Działania 8.1 PO KL oraz potencjalnym odbiorcom pomocy.
- 2) Pracownicy Wydziału udzielili informacji 322 klientom odwiedzającym Punkt Informacyjny osobiście, 303 zainteresowanym kontaktującym się drogą elektroniczną lub poprzez komunikator internetowy, 801 - telefonicznie.
- 3) Zorganizowano:
 - 4 spotkania informacyjne dotyczące m. in. dokumentacji konkursowej, przedstawienia usług i instrumentów rynku pracy w ramach POKL, końcowego rozliczenia projektów systemowych realizowanych przez PUP województwa podlaskiego, podsumowania realizacji działań WUP dotyczących wdrażania POKL,
 - 1 szkolenie dotyczące realizacji przez Powiatowe Urzędy Pracy woj. podlaskiego projektów systemowych w 2014 roku w ramach Poddziałania 6.1.3 Poprawa zdolności do zatrudnienia oraz podnoszenie poziomu aktywności zawodowej osób bezrobotnych PO KL 2007 – 2013,

- 3 seminaria: „PERSPEKTYWY DLA INNOWACJI - możliwości i zakres wdrożenia projektów innowacyjnych i ponadnarodowych w nowym okresie finansowania 2014-2020”; seminarium dotyczące analizy efektów podejmowanych i realizowanych w powiatach, projektów rynku pracy w ramach POKL 2007-2013 oraz „Różni, ale równi - czy kolejność odśnieżania dróg ma wpływ na równość szans kobiet i mężczyzn?”.
- 4) Pracownicy Wydziału brali udział w następujących targach/imprezach, masowych, podczas których informowano społeczeństwo nt. działalności WUP w zakresie wdrażania PO KL:
 - „Azymut - nowe kwalifikacje w Łomży” – 23.01.2014r., Łomża,
 - „START UP czyli pierwszy krok do kariery” – 26.03.2014r., Białystok,
 - Finał III Edycji Ogólnopolskiej Olimpiady Wiedzy o Polskim i Europejskim Rynku Pracy – 20.03.2014r., Białystok,
 - Ogólnopolski Turniej Wiedzy o Zawodach dla uczniów szkół ponadgimnazjalnych – 21.03.2014r., Białystok,
 - Targi Edukacyjno - Zawodowe pt. „Dzień Edukacji i Pracy” – 15.04.2014r., Białystok,
 - „III Podlaskie Targi Ekonomii Społecznej” – 18.05.2014r., Białystok,
 - Stoisko wystawiennicze podczas Gali wręczania statuetek laureatom rankingu "Superfirmy 2014 " – 29.05.2014r., Białystok
 - „Lokalne Targi Pracy” – 30.09.2014r., Wasilków,
 - „Targi Pracy na Politechnice Białostockiej” – 21.10.2014r., Białystok,
 - „Targi Edukacyjno-Zawodowe” – 19.11.2014r., Białystok,
 - „Kariera Medyka” – 26.11.2014r., Białystok,
 - III edycja targów „Azymut - nowe kwalifikacje w Łomży” – 28.11.2014r., Łomża,
- 5) Aktualizowano serwis internetowy www.pokl.up.podlasie.pl, przesyłany był również newsletter. Odnotowano 60 043 odwiedziyny na ww. stronie internetowej.

- 6) W ramach działań informacyjno – promocyjnych zakupiono sprzęt Mini PC niezbędny do telewizora (zakupionego z POKL) umieszczonego w holu urzędu na którym wyświetlane są materiały dotyczące PO KL.
- 7) Wydział Informacji i Promocji EFS we współpracy z Wydziałem Rynku Pracy wydał 4 numery Biuletynu Informacyjnego Wojewódzkiego Urzędu Pracy w Białymstoku. Poszczególne numery biuletynu wydrukowano w nakładzie 300 egzemplarzy. Każdy biuletyn w połowie dotyczył zagadnień związanych z rynkiem pracy oraz w połowie - zagadnień związanych z działaniami WUP Instytucji Pośredniczącej II Stopnia PO KL.
- 8) W regionalnej prasie ukazało się 1 ogłoszenie o organizowanym przez WUP konkursie w ramach Działania 8.1 PO KL.
- 9) W ramach promocji Programu Operacyjnego Kapitał Ludzki Wydział Informacji i Promocji EFS podjął współpracę z 1 przedszkolem i 1 szkołą przy realizacji przedsięwzięć skierowanych do dzieci i młodzieży, mającymi na celu przybliżenie informacji na temat Unii Europejskiej, EFS oraz PO KL. Przekazano powyższym placówkom materiały promocyjne z przeznaczeniem na nagrody w konkursach organizowanych w ramach przedsięwzięcia.
- 10) WUP w Białymstoku był partnerem w organizowanym przez Gazetę Współczesną Rankingu „Superfirmy 2014” odbywającym się w dniach od 17 kwietnia do 29 maja 2014r. Ranking był skierowany do firm z terenu województwa podlaskiego niezależnie od wielkości przychodów, liczby pracowników czy formy własności. Poprzez realizację tego przedsięwzięcia WUP w Białymstoku promował działania dotyczące społecznej odpowiedzialności biznesu realizowane bądź zrealizowane ze środków Programu Operacyjnego Kapitał Ludzki 2007 – 2013 w ramach Poddziałiań 8.1.1, 8.1.2 oraz 6.1.3.
- 11) Zakupiono produkcję 5 odcinków oraz emisję (2 odcinków) na antenie TVP S.A Oddział w Białymstoku, 12-14 minutowej audycji pt. „Projekt na Plus” nt. wykorzystania dofinansowania otrzymanego przez projektodawców w ramach ogłaszanych konkursów z Działania 6.1 i 8.1 PO KL.
- 12) Na potrzeby działań informacyjno – promocyjnych zakupiono:
 - torby ekologiczne składane z nadrukiem – 300 szt.,

- długopisy metalowe – 500 szt.,
- kalendarze trójdzielne na 2015 rok – 200 szt.

- 13) Wojewódzki Urząd Pracy w Białymstoku był partnerem Fundacji Techno-talenty przy realizacji konkursu „Technotalent 2014r.” będący formą uzupełniającą działania informacyjno-promocyjne POKL. Zakupiono i wręczono nagrodę rzeczową (telefon komórkowy) dla jednego z pięciu finalistów konkursu wybranego przez WUP jako najlepszy projekt w kategorii „Wyzwania społeczne”.
- 14) Wojewódzki Urząd Pracy w Białymstoku- Instytucja Pośrednicząca II Stopnia POKL wspólnie z IZ RPO WP oraz IP POKL zorganizował imprezę plenerową w ramach obchodów 10 rocznicy przystąpienia Polski do Unii Europejskiej.

5.8. Działalność EURES – Europejskich Służb Zatrudnienia

W 2014 roku Europejskie Służby Zatrudnienia dysponowały łącznie 3750 miejscami pracy w krajach Europejskiego Obszaru Gospodarczego, głównie do: Niemiec – branża hotelarsko-gastronomiczna, mechaniczna, techniczna, metalurgiczna, metalowa, elektryczna, transportowa, budowlana, medyczna, opiekuńcza, Norwegii – branża medyczna, gastronomiczna, metalurgiczna, Wielkiej Brytanii – prace sezonowe w rolnictwie branża transportowa, medyczna, usługowa, tekstylna, Francji – branża usługowa, hotelarsko-gastronomiczna, Austrii – branża budowlana, Holandii – prace sezonowe w ogrodnictwie i sadownictwie, Hiszpanii – branża kulturalno-rozrywkowa.

Na w/w oferty pracy przesłano łącznie 1911 podań osób zainteresowanych podjęciem pracy za granicą.

W ramach realizacji usług EURES oraz promocji sieci zrealizowane zostały następujące działania:

- 1) Działania EURES na rzecz osób powracających z zagranicy
 - zorganizowano 3 warsztaty na rzecz osób powracających z zagranicy z udziałem specjalistów z ZUS i I Urzędu Skarbowego w Białymstoku;

- informowano o możliwościach zatrudnienia i podejmowania działalności gospodarczej w Polsce.
- 2) Działania EURES na rzecz polskich bezrobotnych i poszukujących pracy
- informowano bezrobotnych i poszukujących pracy z kraju i z zagranicy o możliwościach zatrudnienia, warunkach życia i pracy oraz sytuacji na rynkach pracy krajów EOG;
 - zorganizowano 15 wydarzeń (Białystok, Zambrów, Łomża, Grajewo, Kolno, Bielsk Podlaski) – spotkania informacyjne, warsztaty, prezentacje multimedialne, video konferencje - dla zainteresowanych podmiotów (bezrobotni, poszukujący pracy, studenci) na temat międzynarodowego pośrednictwa pracy w ramach EURES, sytuacji na europejskich rynkach pracy oraz bezpiecznych wyjazdów za granicę;
 - obsługa stoisk informacyjnych oraz udzielanie informacji podczas krajowych i zagranicznych targów pracy EURES (11 targów krajowych oraz 2 zagraniczne).
- 3) Działania na rzecz pracodawców
- 11 marca 2014 – koordynacja rekrutacji oraz organizacja spotkania kandydatów do pracy w parku rozrywki Disneyland we Francji z pracodawcami francuskimi;
 - 19 marca 2014 – koordynacja rekrutacji i organizacja rozmów kwalifikacyjnych w formie videokonferencji z pracodawcą holenderskim (Agripool)
 - 30 czerwca 2014 – organizacja videokonferencji „Praca i życie w Holandii” w siedzibie WUP w Białymstoku przy współpracy holenderskiego urzędu pracy;
 - 19 listopada 2014 – koordynacja rekrutacji pracowników magazynowych do Wielkiej Brytanii (pracodawca Agencja Pracy Tymczasowej Staffline Group);
 - organizacja 2 konferencji dla regionalnych pracodawców na temat reformy EURES, usług sieci EURES oraz wybranych zagadnień z zakresu nowych rozwiązań prawnych na polskim i europejskim rynku pracy, możliwości zatrudnienia pracowników z regionów przygranicznych, sytuacji na rynkach pracy, aktualnych przepisów dot. zatrudnia-

nia cudzoziemców: 24 października 2014 – „Nowe rozwiązania prawne na polskim i europejskim rynku pracy”, Białystok 16 grudnia 2014 – „Instrumenty wspierające pracodawców na polskim i litewskim rynku pracy” – Suwałki (konferencja z udziałem doradcy EURES z Litwy).

4) Inne działania EURES:

- współorganizacja III edycji ogólnopolskiej Olimpiady Wiedzy o Polskim i Europejskim Rynku Pracy;
- obsługa międzynarodowego chatu online z doradcą EURES;
- nabór studentów i uczniów szkół ponadgimnazjalnych do pracy wakacyjnej w Niemczech;
- przygotowanie 2 artykułów do Biuletynu Informacyjnego WUP w Białymstoku.

5.9. Koordynacja systemów zabezpieczenia społecznego

W ramach działań związanych z koordynacją systemów zabezpieczenia społecznego w roku 2014:

- na wniosek osób zainteresowanych zaliczeniem okresów ubezpieczenia i zatrudnienia w krajach UE/EOG wystąpiono, o wystawienie dokumentu potwierdzającego okres zatrudnienia/pracy na własny rachunek, do 237 zagranicznych instytucji łącznikowych;
- 48 osobom wydano dokument przenośny PD U1 dotyczący sumowania okresów ubezpieczenia, zatrudnienia i pracy na własny rachunek, niezbędny do przyznania prawa do zasiłku dla bezrobotnych;
- przesłano 13 dokumentów SED U002, do zagranicznych instytucji łącznikowych, dotyczących sumowania okresów ubezpieczenia/ zatrudnienia/pracy na własny rachunek, niezbędnych do przyznania prawa do zasiłku dla bezrobotnych;
- przesłano 2 dokumenty SED U004, do zagranicznych instytucji właściwych, dotyczące wysokości wynagrodzenia podczas zatrudnienia w Polsce;

- przesłano 1 dokument SED U006, do zagranicznej instytucji właściwej, dotyczący członków rodziny osoby bezrobotnej, którzy muszą być uwzględnieni przy naliczaniu świadczeń;
- wydano 295 decyzji po okresie zatrudnienia za granicą;
- 4 osobom wydano dokument przenośny PD U2 dotyczący zachowania prawa do zasiłku dla bezrobotnych i umożliwiającą jego transfer do krajów UE;
- wystąpiono do 10 zagranicznych instytucji łącznikowych o potwierdzenie prawa do zasiłku dla bezrobotnych;
- otrzymano 122 dokumenty przenośne PD U2 potwierdzające zachowanie prawa do zasiłku dla bezrobotnych;
- otrzymano 4 dokumenty SED U008 potwierdzające zachowanie prawa do zasiłku dla bezrobotnych;
- wydano 15 dokumentów przenośnych PD U3 informujących o okolicznościach, które mogą mieć wpływ na prawo do zasiłku dla bezrobotnych;
- przesłano 21 dokumentów SED U010, do zagranicznych instytucji właściwych, informujących o wystąpieniu okoliczności, które mogą mieć wpływ na prawo do świadczeń dla bezrobotnych.

Liczba osób ubiegających się o przyznanie prawa do zasiłku po okresie zatrudnienia za granicą – 274.

Tabela 101. Koordynacja systemów zabezpieczenia społecznego w zakresie świadczeń dla bezrobotnych w woj. podlaskim w latach 2006-2014

Wyszczególnienie	2006	2007	2008	2009	2010	2011	2012	2013	2014
Liczba wydanych formularzy E301/PD U1/ SEDU002/ SEDU017	7	18	23	46	24	39	43	76	61
Liczba wydanych E302/ SED U006	-	-	1	2	6	2	4	1	1
Liczba wydanych E303/ E308/ PDU2/ SEDU008 (transfer zasiłku z Polski do kraju UE/EOG)	15	12	3	1	1	4	5	6	4
Liczba transferów do Polski z kraju UE/EOG	1	4	32	161	139	94	105	97	126
Liczba wystąpień do zagranicznej instytucji wł. o wydanie dokumentu potwierdzającego okres zatrudnienia/pracy na własny rachunek	48	101	149	181	275	243	190	224	237
Liczba wniosków o przyznanie prawa do zasiłku dla bezrobotnych po okresie zatrudnienia za granicą	117	96	171	344	406	296	242	277	274
Liczba decyzji wydanych po okresie zatrudnienia za granicą na podstawie E301/ PDU1/SEDU002/ SEDU017	51	104	169	344	303	310	284	284	295

5.10. Dialog społeczny i partnerstwo na rynku pracy

5.10.1 Działalność Wojewódzkiej Rady Rynku Pracy

W 2014 roku odbyły się 3 posiedzenia Wojewódzkiej Rady Zatrudnienia w Białymstoku. Podczas przedmiotowych posiedzeń WRZ w Białymstoku podjęła 17 uchwał dotyczących zaopiniowania nowych kierunków kształcenia w szkołach ponadgimnazjalnych 1 uchwałę w sprawie zaopiniowania kryteriów podziału środków Funduszu Pracy dla samorządów powiatowych województwa podlaskiego, z przeznaczeniem na finansowanie programów na rzecz promocji zatrudnienia, łagodzenia skutków bezrobocia i aktywizacji zawodowej oraz innych fakultatywnych zadań oraz zaopiniowała pozytywnie:

- 1) Sprawozdanie z działalności WUP w Białymstoku za 2013 rok.
- 2) Sprawozdanie z wykorzystania środków Funduszu Pracy za 2013 rok.
- 3) Sprawozdanie z realizacji Podlaskiego Regionalnego Planu Działań na rzecz Zatrudnienia na 2013r.
- 4) Podlaski Regionalny Plan Działania na rzecz Zatrudnienia na 2014 rok.
- 5) Propozycję podziału środków Funduszu Pracy będących w dyspozycji samorządu województwa podlaskiego na finansowanie zadań realizowanych przez samorząd województwa na 2014 rok.

Ponadto w czasie swoich obrad WRZ w Białymstoku zajmowała się m.in. informacją o wielkości środków pozyskanych na wsparcie, w ramach Priorytetu VII Programu Operacyjnego Kapitał Ludzki, działań skierowanych do zwalnianych pracowników sektora oświaty z przyczyn pracodawcy, zagadnieniami związanymi z Programem Operacyjnym Wiedza Edukacja Rozwój (PO WER) w latach 2014 – 2020, informacją nt. Krajowego Funduszu Szkoleniowego, tematyką związaną ze zmianą ustawy o promocji zatrudnienia i instytucjach rynku pracy i informacją nt. Podlaskiego Rynku Pracy w 2014 roku.

W związku ze zmianą ustawy z dnia 20 kwietnia 2004r. o promocji zatrudnienia i instytucjach rynku pracy (j.t. Dz. U z 2013r., poz. 674 z późn. zm.) w miejsce dotychczasowej Wojewódzkiej Rady Zatrudnienia w Białymstoku została powołana Wojewódzka Rada Rynku Pracy w Białymstoku na podstawie Zarządzenia Nr 62/2014 Marszałka Województwa Podlaskiego z dnia 9 października 2014r.

W dniu 8 grudnia 2014 roku odbyło się posiedzenie inauguracyjne Wojewódzkiej Rady Rynku Pracy w Białymstoku. Podczas, którego Wojewódzka Rada Rynku Pracy w Białymstoku podjęła 7 uchwał dotyczących pozytywnej opinii utworzenia nowych kierunków kształcenia w Akademickim Zespole Szkół w Suwałkach przy Państwowej Wyższej Szkole Zawodowej im. prof. Edwarda F. Szczepanika w Suwałkach oraz 2 uchwały dotyczące negatywnej opinii utworzenia nowych kierunków kształcenia w ww. szkole. Ponadto podczas posiedzenia pozytywnie zaopiniowano:

- 1) Regionalny Plan Działania na rzecz Zatrudnienia na 2015 rok.
- 2) Podlaski program regionalny aktywizacji osób długotrwale bezrobotnych na 2015 rok.

W 2014 roku członkowie Wojewódzkiej Rady Rynku Pracy w Białymstoku uczestniczyli w szkoleniu z zakresu zmian zawartych w nowelizacji ustawy o promocji zatrudnienia i instytucjach rynku pracy, w tym z zakresu organizacji i działania Wojewódzkiej Rady Rynku Pracy.

5.10.2. Partnerstwo lokalne na rzecz promocji zatrudnienia oraz rozwoju zasobów ludzkich w woj. podlaskim

Wojewódzki Urząd Pracy w Białymstoku kontynuował współpracę w ramach powołanego w 2013r. *Partnerstwa lokalnego na rzecz promocji zatrudnienia oraz rozwoju zasobów ludzkich w województwie podlaskim*. Celem partnerstwa jest promocja zatrudnienia i rozwoju zasobów ludzkich w województwie podlaskim poprzez wymianę informacji, inicjowanie i realizację przedsięwzięć, promowanie i rozwijanie kształcenia ustawicznego i zawodowego w regionie oraz wspieranie działań na rzecz rozwoju usług poradnictwa zawodowego i informacji zawodowej oraz upowszechnianie dobrych praktyk służących rozwojowi rynku pracy. W 2014r. miały miejsce dwa spotkania członków Partnerstwa:

- 1) Dnia 27 maja 2014r. odbyło się seminarium, którego celem była wymiana doświadczeń w obszarze identyfikacji kompetencji zawodowych osób bezrobotnych w ramach rozwiązań przyjętych w Pomorskim Ośrodku Kompetencji realizowanego przez WUP w Gdańsku oraz zaprezentowano nowy model rekrutacji osób bezrobotnych bez kwalifikacji w ramach projektu realizowanego przez Powiatowy Urząd Pracy z Bielska Podlaskiego.
- 2) W dniu 5 grudnia 2014r. członkowie partnerstwa oraz zaproszeni goście spotkali w celu poznania potencjalnych obszarów działań i współpracy określonych w programach współfinansowanych ze środków UE w perspektywie finansowej 2014-2020. Zaprezentowane podczas spotkania tematy to: „Gwarancje dla młodzieży” – program wsparcia osób młodych na rynku pracy, Erasmus + – prezentacja możliwości realizacji projektów w ramach Partnerstwa, PO WER 2014-2020, podsumowanie

wizyty studyjnej w Krakowie w ramach Małopolskiego Partnerstwa na Rzecz Kształcenia Ustawicznego.

5.10.3. Inicjowanie i realizacja przedsięwzięć mających na celu rozwój współpracy na rzecz rynku pracy z partnerami zagranicznymi

Współpraca międzynarodowa - Współpraca z Państwową Agencją ds. Zatrudnienia w Rydze, Łotwa.

W oparciu o Protokół Intencyjny dot. Dwustronnej Współpracy pomiędzy Wojewódzkim Urzędem Pracy w Białymstoku Państwową Agencją ds. Zatrudnienia w Rydze (Łotwa), w dniach 05.11-06.11.2014r. na Łotwie (Daugavpils) odbyło się seminarium nt. współpracy transgranicznej i wymiany doświadczeń w zakresie pracy z osobami długotrwale bezrobotnymi i osobami niepełnosprawnymi z udziałem 3 przedstawicieli Wojewódzkiego Urzędu Pracy w Białymstoku.

5.11. Kształcenie ustawiczne

1. Popularyzacja idei uczenia się przez całe życie i upowszechnianie dobrych praktyk w zakresie organizacji szkoleń, przygotowania zawodowego dorosłych i staży

- 1) W ramach realizacji zadania Wojewódzki Urząd Pracy w Białymstoku w maju 2014r. ogłosił konkurs pt. „Aktywnie wspieramy osoby młode w budowaniu ścieżki edukacyjnej i zawodowej na podlaskim rynku pracy”. Celem Konkursu było ukazanie dobrych praktyk służących zwiększeniu szans osób bez kwalifikacji, nieuczących się i niepracujących do 30 roku życia na rynku pracy w województwie podlaskim oraz promowanie uczenia się przez całe życie. Do udziału w konkursie mogły przystąpić podmioty realizujące działania skierowane na wspieranie młodych osób w celu zwiększenia ich szans na rynku pracy zarówno w sferze edukacyjnej, jak też zawodowej, w szczególności: organizacje pozarządowe, jednostki samorządu terytorialnego i ich jednostki organizacyjne, organizacje pracodawców, związki zawodowe

oraz instytucje rynku pracy. Honorowy Patronat nad Konkursem objął Marszałek Województwa Podlaskiego. Dnia 30 września 2014r. zakończył się nabór wniosków do konkursu. Dwie instytucje – Powiatowy Urząd Pracy z Bielska Podlaskiego i Sejn zgłosiły swoje dobre praktyki w odpowiedzi na konkurs i otrzymały wyróżnienia wręczone w postaci dyplomów na spotkaniu członków Partnerstwa lokalnego na rzecz promocji zatrudnienia i rozwoju zasobów ludzkich w dniu 5 grudnia 2014r. w Białymstoku.

- 2) W 2014r. organizowano spotkania/seminaria upowszechniające i promujące idee kształcenia ustawicznego w szkołach wyższych i ponadgimnazjalnych w regionie. Na uczelniach wyższych odbyły się dwie prezentacje, których celem było upowszechnianie informacji o rynku pracy, promowanie idei kształcenia ustawicznego oraz prezentacja wyników badań dotyczących absolwentów i sytuacji w obszarze określonych zawodów i kwalifikacji:
- 3) Prezentacja podczas II edycji Targów Edukacyjnych zorganizowanych w ramach projektu "Azymut – nowe kwalifikacje w Łomży" dnia 29 maja 2014r.
- 4) Prezentacja dnia 26 listopada 2014 w trakcie Kariery Medyka na Uniwersytecie Medycznym w Białymstoku.
- 5) "Dialog społeczny w definiowaniu i wprowadzaniu nowej wiedzy, umiejętności i kompetencji" to temat wizyty studyjnej, która odbyła się w Porto (Portugalia) w dniach 24-28 marca 2014r. z udziałem przedstawicieli z 13 krajów europejskich (łącznie 15 osób) reprezentujących różnorodne podmioty z obszaru edukacji i zatrudnienia w tym przedstawiciela Wojewódzkiego Urzędu Pracy w Białymstoku. Organizatorem wizyty był FNE, federacja związków zawodowych nauczycieli w Portugalii we współpracy z CEDEFOP w ramach programu Uczenie się przez całe życie (Program Międzysektorowy) współfinansowanego przez Komisję Europejską. Podczas pięciodniowej wizyty poruszane były zagadnienia dotyczące metod i narzędzi służących rozwijaniu dialogu społecznego, współpracy pomiędzy światem edukacji, instytucjami, firmami i władzami lokalnymi, promowania zrównoważonego

rozwoju i zatrudnienia oraz wdrażania europejskich priorytetów wzrostu. W trakcie wizyty studyjnej uczestnicy mieli okazję poznania portugalskiego systemu dialogu społecznego oraz metod i narzędzi wykorzystywanych w dialogu społecznym między różnymi partnerami. Natomiast zdecydowaną część prac uczestników wizyty studyjnej zdominowały kwestie relacji między edukacją a światem pracy. Tematem dyskusji były szkolenia, zatrudnienie, kształcenie zawodowe nauczycieli oraz sytuacja szkolnictwa wyższego w Portugalii uzupełnione wizytami w szkołach i na uczelniach.

2. Wsparcie metodyczne specjalistów ds. rozwoju zawodowego powiatowych urzędów pracy pod kątem organizacji szkoleń, staży i przygotowania zawodowego dorosłych

W 2014 roku odbyły się 3 spotkania mające na celu wsparcie metodyczne specjalistów ds. rozwoju zawodowego z powiatowych urzędów pracy:

- dnia 25 marca odbyło się spotkanie, na którym poruszano zagadnienia związane z popytem na pracę, sytuacją absolwentów na rynku pracy oraz zaprezentowany został nowy model rekrutacji w ramach projektu PUP w Bielsku Podlaskim,
- w dniu 2 lipca zorganizowano spotkanie z przedstawicielami powiatowych urzędów pracy, w tym specjalistami ds. rozwoju zawodowego na temat nowelizacji ustawy o promocji zatrudnienia i rozwoju zasobów ludzkich oraz Krajowego Funduszu Szkoleniowego.
- w dniu 24 listopada odbyło się spotkanie dotyczące realizacji zadań związanych z KFS przez powiatowe urzędy pracy z województwa podlaskiego w 2014r.

5.12. Krajowy Fundusz Szkoleniowy

Nowelizacja ustawy o promocji zatrudnienia i instytucjach rynku pracy, która weszła w życie 27 maja 2014r. (Dz. U. z 2014r., poz. 598), wprowadziła nowy instrument rozwoju zasobów ludzkich – Krajowy Fundusz

Szkoleniowy (KFS), przeznaczony na finansowanie działań na rzecz kształcenia ustawicznego pracowników i pracodawców.

Celem utworzenia KFS jest zapobieganie utracie zatrudnienia przez osoby pracujące z powodu kompetencji nieadekwatnych do wymagań dynamicznie zmieniającej się gospodarki. Zwiększenie inwestycji w potencjał kadrowy powinno poprawić zarówno pozycję firm jak i samych pracowników na konkurencyjnym rynku pracy. W latach 2014-2015, zgodnie z zapisami ww. ustawy, środki KFS będą przeznaczone na wsparcie kształcenia ustawicznego osób pracujących w wieku 45 lat i więcej. Na wniosek pracodawcy złożony w PUP, na podstawie umowy, starosta może przyznać środki z KFS na sfinansowanie kosztów kształcenia ustawicznego pracowników i pracodawcy, w wysokości 80% tych kosztów, nie więcej jednak niż 300% przeciętnego wynagrodzenia w danym roku na jednego uczestnika, a w przypadku mikroprzedsiębiorstw w wysokości 100%, nie więcej jednak niż 300% przeciętnego wynagrodzenia w danym roku na jednego uczestnika. Środki z KFS przyznane pracodawcy na sfinansowanie kosztów kształcenia ustawicznego stanowią pomoc udzielaną zgodnie z warunkami dopuszczalności pomocy de minimis.

Województwo podlaskie na rok 2014 otrzymało kwotę 962,0 tys. zł, która została rozdysponowana według zapotrzebowania powiatowych urzędów pracy na podstawie Uchwały nr 245/3543/2014 Zarządu Województwa Podlaskiego z dnia 15 lipca 2014 roku. W 2014r. powiatowe urzędy pracy wydatkowały na realizację zadań związanych z KFS kwotę w wysokości 776,95 tys. zł.

W ramach promocji KFS w województwie podlaskim WUP zrealizował następujące działania:

- zaprezentowano założenia dotyczące Krajowego Funduszu Szkoleniowego na spotkaniach z udziałem pracodawców w dniu 24 października 2014r. w Białymstoku, 15 grudnia 2014r. w Suwałkach w trakcie seminariów organizowanych w ramach sieci EURES oraz dnia 26 września

2014r. podczas posiedzenia Wojewódzkiej Rady Zatrudnienia w Białymstoku,

- wysłano informacje (w lipcu i we wrześniu 2014r.) nt. KFS do 24 organizacji pracodawców oraz Cechu Rzemiosł z regionu wraz z ankietą dot. pozyskania informacji o sposobach informowania pracodawców z województwa podlaskiego nt. KFS oraz rodzajów oczekiwanych kanałów przepływu informacji, które pozwolą na efektywne korzystanie przez pracodawców ze środków Funduszu Pracy na kształcenie pracowników,
- opracowano i wydrukowano ulotki informacyjne nt. KFS w nakładzie 300 sztuk i upowszechniono wśród pracodawców.

5.13. Realizacja zadań skierowanych na wsparcie osób niepełnosprawnych

W ramach zadania obejmującego wspieranie tworzenia i działania zakładów aktywności zawodowej, w roku 2014 realizowano następujące działania:

1. W stosunku do Zakładu Aktywności Zawodowej KRES w Zambrowie utworzonego w 2012r.:
 - a) prowadzono monitoring funkcjonowania Zakładu Aktywności Zawodowej KRES w Zambrowie, na podstawie zawartej w dniu 21 grudnia 2012r. Umowy Nr 1/ZAZ/2012 o dofinansowanie przez Województwo Podlaskie w roku 2014 ze środków Państwowego Funduszu Rehabilitacji Osób Niepełnosprawnych, kosztów działania utworzonego przez Stowarzyszenie Krajowy Ruch Ekologiczno-Społeczny w Mysiadle Zakładu Aktywności Zawodowej KRES w Zambrowie, w kwocie 407.000,00 zł. W ramach monitoringu, w analizowanym okresie pozyskano od Organizatora Zakładu Aktywności Zawodowej KRES w Zambrowie 12 miesięcznych informacji o stanie zatrudnienia, 3 sprawozdania kwartalne z wydatkowania środków PFRON,

- b) dokonano rozliczenia rocznego wydatkowania środków PFRON przyznanych na podstawie ww. Umowy na działanie Zakładu w roku 2013 na łączną kwotę 263.213,80 zł,
 - c) w dniu 28 lutego 2014r. zawarto Aneks Nr 3 do ww. umowy, w dniu 22 września 2014r. – Aneks Nr 4;
 - d) w dniu 27 listopada 2014r. zawarto Aneks Nr 5 do ww. umowy w sprawie dofinansowania przez Województwo Podlaskie ze środków Państwowego Funduszu Rehabilitacji Osób Niepełnosprawnych kosztów działania w roku 2015 ww. zakładu aktywności zawodowej w kwocie 536,5 tys. zł;
 - e) w dniu 28 kwietnia 2014r. zawarto Umowę Nr 1/ZAZ/BWP/14 o dofinansowanie przez Województwo Podlaskie w roku 2014 ze środków samorządu województwa, kosztów działania utworzonego przez Stowarzyszenie Krajowy Ruch Ekologiczno-Społeczny w Mysiadle Zakładu Aktywności Zawodowej KRES w Zambrowie, w kwocie 25 tys.zł.
- W związku z realizacją postanowień ww. Umowy, pozyskano 2 sprawozdania kwartalne z wydatkowania środków samorządu województwa.
2. W stosunku do Zakładu Aktywności Zawodowej SOWA w Lipniaku utworzonego w 2013r.:
- a) prowadzono monitoring funkcjonowania Zakładu Aktywności Zawodowej SOWA w Lipniaku, na podstawie zawartej w dniu 5 września 2013r. Umowy Nr 1/ZAZ/2013 o dofinansowanie przez Województwo Podlaskie w roku 2014 ze środków Państwowego Funduszu Rehabilitacji Osób Niepełnosprawnych, kosztów działania utworzonego przez Powiat Suwalski Zakładu Aktywności Zawodowej SOWA w Lipniaku, w kwocie 481.000,00 zł. W ramach monitoringu, w analizowanym okresie pozyskano od Organizatora Zakładu Aktywności Zawodowej SOWA w Lipniaku 12 miesięcznych informacji o stanie zatrudnienia, 3 sprawozdania kwartalne z wydatkowania środków PFRON,
 - b) dokonano rozliczenia rocznego wydatkowania środków PFRON przyznanych na podstawie ww. Umowy na działanie Zakładu w roku 2013

- na łączną kwotę 105.474,61 zł oraz rozliczenia wydatkowania środków PFRON w I półroczu 2014r. na łączną kwotę 206.567,03 zł,
- c) w dniu 30 czerwca 2014r. zawarto Aneks Nr 3 do ww. umowy, w dniu 12 listopada 2014r. – Aneks Nr 4,
 - d) w dniu 27 listopada 2014r. zawarto Aneks Nr 5 do ww. umowy w sprawie dofinansowania przez Województwo Podlaskie ze środków Państwowego Funduszu Rehabilitacji Osób Niepełnosprawnych kosztów działania w roku 2015 ww. zakładu aktywności zawodowej w kwocie 555,0 tys. zł,
 - e) 24 listopada 2014r. wpłynął do Wojewódzkiego Urzędu Pracy w Białymstoku, wniosek o dofinansowanie w roku 2015 ze środków budżetu Województwa Podlaskiego kosztów działania Zakładu Aktywności Zawodowej SOWA w Lipniaku, w związku z czym podjęto działania w kierunku zabezpieczenia środków finansowych w budżecie Województwa Podlaskiego, składając do Urzędu Marszałkowskiego Województwa Podlaskiego stosowny wniosek.
3. W ramach uczestnictwa WUP w realizacji działań w ramach Narodowego Programu Ochrony Zdrowia Psychicznego, sporządzono sprawozdanie z realizacji działań w roku 2013 i 7 maja 2014r. przekazano do Departamentu Zdrowia w Urzędzie Marszałkowskim Województwa Podlaskiego.

5.13. Realizacja zadań Funduszu Gwarantowanych Świadczeń Pracowniczych

Zadania Wydziału Funduszu Gwarantowanych Świadczeń Pracowniczych (FGŚP) polegają w głównej mierze na:

1. Zaspokajaniu roszczeń pracowniczych w razie niemożności ich uregulowania przez pracodawcę z powodu jego niewypłacalności oraz prowadzeniu postępowań w sprawie przyznawania i wypłaty świadczeń na rzecz ochrony miejsc pracy finansowanych z FGŚP, przysługujących w okresie przestoju ekonomicznego lub obniżonego wymiaru czasu pracy.

Zaspokojeniu ze środków FGŚP podlegają należności główne z tytułu wynagrodzenia za pracę, wynagrodzenia za czas niezawinionego przez pracownika przestoju, za czas niewykonywania pracy (zwolnienia od pracy) i za czas innej usprawiedliwionej nieobecności w pracy; wynagrodzenia za czas niezdolności pracownika do pracy wskutek choroby; wynagrodzenia za czas urlopu wypoczynkowego; odprawy pieniężnej uregulowanej w przepisach szczególnych; ekwiwalentu za urlop wypoczynkowy należnego za rok, w którym ustał stosunek pracy; odszkodowania, o którym mowa w art. 36¹ KP § 1 z tytułu skróconego okresu wypowiedzenia umowy o pracę z powodu upadłości lub likwidacji pracodawcy albo z innych przyczyn niedotyczących pracowników; dodatku wyrównawczego, o którym mowa w art. 230 i 231 KP; składek na ubezpieczenia społeczne należnych od pracodawców.

Wymienione świadczenia, jak również zaliczki, są realizowane na podstawie przedkładanych wykazów i wniosków. W 2014r. na zaspokojenie roszczeń pracowniczych w razie niewypłacalności pracodawcy:

- przekazano kwotę 4 590 611,26 zł;
- liczba pracowników objętych wypłatą świadczeń wyniosła 439 osób;
- uregulowano świadczenia pracownicze, które zostały niezaspokojone przez 14 pracodawców.

- Struktura wydatków na wypłatę wg poszczególnych rodzajów niezaspokojonych świadczeń przedstawia się następująco:
 - wynagrodzenia za pracę – 1 262 325,66 zł.,
 - wynagrodzenie za czas przestoju i innej usprawiedliwionej nieobecności w pracy – 105 886,72 zł.,
 - wynagrodzenie za czas niezdolności do pracy wskutek choroby – 91 423,17 zł.,
 - wynagrodzenie za czas urlopu wypoczynkowego – 497 446,39 zł.,
 - odprawa pieniężna – 1 501 747,45 zł.,
 - ekwiwalent pieniężny za urlop – 97 396,89 zł.,
 - odszkodowanie z art. 36 ¹KP – 689 714,52 zł.,
 - składka na ubezpieczenie społeczne należne od pracodawcy – 344 670,46 zł.
- 2. Dochodzeniu zwrotu przekazanych środków finansowych na wypłatę świadczeń.

W 2014r. na wypłatę świadczeń pracowniczych z tytułu ustawy o szczególnych rozwiązaniach związanych z ochroną miejsc pracy:

 - przekazano kwotę 281 417,25 zł.;
 - liczba pracowników objętych wypłatą świadczeń wyniosła 124 osoby;
 - liczba pracodawców korzystających z ww. pomocy – 4 pracodawców.
- 3. Udzielaniu nieoprocentowanej pożyczki z FGŚP pracodawcom, którzy na skutek powodzi przejściowo zaprzestali prowadzenia działalności gospodarczej lub istotnie ograniczyli jej prowadzenie.

W 2014r. ze środków Funduszu Gwarantowanych Świadczeń Pracowniczych wypłacono łączną kwotę 4 872 028,51 zł.
- 4. W Wydziale FGŚP Wojewódzkiego Urzędu Pracy w Białymstoku zarejestrowano ogółem 74 wniosków i wykazów o wypłatę świadczeń pracowniczych ze środków FGŚP, w tym:
 - 35 wniosków indywidualnych dotyczących niezaspokojonych roszczeń pracowniczych,
 - 17 wykazów niezaspokojonych roszczeń pracowniczych,

- 3 wnioski o wypłatę świadczeń złożone na podstawie ustawy o szczególnych rozwiązaniach związanych z ochroną miejsc pracy,
- 19 wykazów pracowników uprawnionych do świadczeń na podstawie ustawy o szczególnych rozwiązaniach związanych z ochroną miejsc pracy.

Spośród 74 zarejestrowanych spraw:

- 61 rozpatrzono pozytywnie (23 wnioski indywidualne, 16 wykazów niezaspokojonych roszczeń, 3 wnioski o wypłatę świadczeń z ustawy o szczególnych rozwiązaniach związanych z ochroną miejsc pracy i 19 wykazów pracowników złożonych na podstawie ustawy o szczególnych rozwiązaniach związanych z ochroną miejsc pracy),
- 7 wnioskodawcom odmówiono wypłaty całkowicie (wnioskodawcy indywidualni),
- 5 wniosków pozostawiono bez rozpatrzenia,
- 1 wykaz niezaspokojonych roszczeń wycofano.

Ponadto w 2014 roku zakończono postępowanie w 6 sprawach wszczętych na podstawie wniosków złożonych w roku 2013, z których:

- 4 wnioski rozpatrzono pozytywnie (w tym 3 wnioski indywidualne wypłacone na kwotę 37.617,78 zł),
- 1 wnioskodawcy odmówiono wypłaty całkowicie,
- 1 wniosek pozostawiono bez rozpatrzenia.

5. Podstawą do wypłaty świadczeń zgłoszonych w zakresie niezaspokojonych roszczeń pracowniczych była niewypłacalność 14 pracodawców polegająca na:

- ogłoszeniu upadłości z możliwością zawarcia układu 1 pracodawcy,
- ogłoszeniu upadłości obejmującej likwidację majątku 5 pracodawców,
- oddaleniu wniosków 4 pracodawców o ogłoszenie upadłości,
- wykreśleniu 2 pracodawców z ewidencji działalności gospodarczej,
- faktycznym zaprzestaniu działalności przez 2 pracodawców.

SYTUACJA NA RYNKU PRACY W WOJ. PODLASKIM W 2014 ROKU

6. Wśród 18 pracodawców (w tym 4 z ustawy o szczególnych rozwiązaniach związanych z ochroną miejsc pracy) którym lub za których wypłacono świadczenia z FGŚP znalazły się:

- 10 spółek z ograniczoną odpowiedzialnością (w tym 2 z ustawy o szczególnych rozwiązaniach związanych z ochroną miejsc pracy),
- 3 spółki akcyjne (w tym 1 z ustawy o szczególnych rozwiązaniach związanych z ochroną miejsc pracy),
- 1 spółdzielnia,
- 1 spółka komandytowa,
- 1 spółka cywilna (z ustawy o szczególnych rozwiązaniach związanych z ochroną miejsc pracy),
- 2 osoby fizyczne prowadzące działalność gospodarczą.

Strukturę terytorialną wypłaconych świadczeń, liczby świadczeniobiorców i liczby pracodawców korzystających ze świadczeń Funduszu GŚP przedstawia poniższa tabela.

Tab. 103 Struktura terytorialna wypłaconych świadczeń z FGŚP w 2014r.

Obszar byłego województwa	Liczba pracodawców	Liczba osób uprawnionych do wypłaty świadczeń	Kwota wypłaconych świadczeń
Białostockie	10 (w tym 2 z ustawy o szczeg.rozw.)	474 (w tym 86 z ustawy o szczeg.rozw.)	4 352 486,96 zł (w tym 201 861,16 zł z ustawy o szczeg.rozw.)
Suwalskie	5 (w tym 1 z ustawy o szczeg.rozw.)	53 (w tym 4 z ustawy o szczeg.rozw.)	453 837,84 zł (w tym 26 439,87 zł z ustawy o szczeg.rozw.)
Łomżyńskie	3 (w tym 1 z ustawy o szczeg.rozw.)	36 (w tym 34 z ustawy o szczeg.rozw.)	65 703,71 zł (w tym 53 116,22 zł z ustawy o szczeg.rozw.)
RAZEM:	18	563	4 872 028,51 zł

7. Na dzień 31 grudnia 2014 roku należności FGŚP w Białymstoku wynoszą 42 968 125,43 zł w tym: kwota główna – 30 536 835,17 zł, odsetki –

12 167 608,13 zł, pozostałe odsetki 19 441,35 zł, koszty zastępstwa procesowego 141 213,59 zł, koszty procesu i egzekucji 103 027,19 zł.

W ramach dochodzenia zwrotu należności FGŚP uzyskano kwotę 4 271 248,38 zł. w tym: należność główna 3 621 834,76 zł, odsetki 645 883,32 zł, zwrot kosztów zastępstwa procesowego i kosztów procesu w wysokości 3 530,30 zł.

W okresie od 1 stycznia 2014 roku do 31 grudnia 2014 roku było prowadzonych 89 spraw windykacyjnych.

W 2014 roku dysponent FGŚP umorzył należności w przypadkach całkowitej ich nieściągalności na kwotę 3 464 166,11 zł, w tym: należność główna – 1 499 905,94 zł, odsetki – 1 951 869,61 zł, koszty zastępstwa procesowego – 12 390,56 zł.

8. W 2014 roku nie dokonywano wypłat na podstawie ustawy o szczególnych rozwiązaniach związanych z usuwaniem powodzi.

5.14. Badanie popytu na pracę w województwie podlaskim. Działalność analityczna, informacyjna i wydawnicza

I. Badanie popytu na pracę, w tym prowadzenie monitoringu zawodów deficytowych i nadwyżkowych.

1. Opracowano „Ranking zawodów deficytowych i nadwyżkowych w woj. podlaskim w 2013r.” oraz „Ranking zawodów deficytowych i nadwyżkowych w woj. podlaskim w 2013r. - II część raportu (popyt na pracę i sytuacja absolwentów szkół ponadgimnazjalnych i wyższych)”, zawierające, oprócz analizy struktury zawodowej zarejestrowanych bezrobotnych i ofert pracy zgłaszanych do powiatowych urzędów pracy oraz analizy zawodów deficytowych i nadwyżkowych, również informacje na temat popytu na pracę oraz sytuacji absolwentów szkół ponadgimnazjalnych i wyższych w woj. podlaskim w 2013r.;
2. Opracowano „Ranking zawodów deficytowych i nadwyżkowych w woj. podlaskim w I półroczu 2014r.”, raport o charakterze diagnostycznym,

zawierający analizę struktury zawodowej zarejestrowanych bezrobotnych i ofert pracy zgłaszanych do powiatowych urzędów pracy w I półroczu 2014r.;

3. W ramach Podlaskiej Mapy Zawodów i Kwalifikacji 2014 prowadzono monitoring popytu na pracę wg zawodów i powiatów; zarchiwizowano, przeanalizowano i utworzono bazy danych z 58 tys. ofert pracy ze źródeł publicznych i niepublicznych, w tym w ramach zlecenia części badania ofert pracy firmie badawczej zewnętrznej (za okres VII-XI);
4. Promocja wyników badań popytu na pracę: 13 wystąpień i prezentacji na seminariach, targach pracy, konferencjach, spotkaniach w szkołach.

II. Badania i analizy Wojewódzkiego Urzędu Pracy

- 1) Przeprowadzono badania ankietowe młodzieży w woj. podlaskim oraz wśród instytucji działających na rzecz aktywizacji młodzieży pn.: „Identyfikacja potrzeb i priorytetów młodzieży w zakresie ich aktywizacji edukacyjnej, zawodowej i społecznej” w ramach „Gwarancji dla młodzieży” oraz opracowanie raportu z badania;
- 2) Opracowano i opublikowano na stronie www oraz wydano drukiem roczną analizę pt.: „Sytuacji na rynku pracy w województwie podlaskim w 2013r.”, zawierającej szczegółowe informacje między innymi na temat sytuacji demograficznej w województwie, pracodawców, stanu i struktury oraz dynamiki zatrudnienia, stanu i struktury bezrobocia, aktywnych form, podejmowanych działań, mających wpływ na sytuację na rynku pracy;
- 3) Opracowano 3 analizy statystyczne: „Sytuacja osób powyżej 50 roku życia na rynku pracy w woj. podlaskim w 2013 roku”, „Analiza sytuacji młodzieży na rynku pracy w woj. podlaskim w 2013 roku” oraz „Diagnoza sytuacji na rynku pracy w woj. podlaskim w zakresie bezrobocia długotrwałego”;
- 4) Opracowywano i opublikowano comiesięczne informatory o sytuacji na rynku pracy pt.: „Podlaski rynek pracy”, które zawierają bieżące informacje, jak również dane dotyczące kształtowania się bezrobocia od początku roku;

- 5) Opracowano Diagnozy sytuacji na rynku pracy w woj. podlaskim na potrzeby Regionalnego Planu Działań na 2014 rok oraz zebrano wskaźniki do sprawozdania z realizacji RPD w 2013r.;
- 6) Przygotowano opinię na temat nowych kierunków kształcenia w szkołach ponadgimnazjalnych woj. podlaskiego na potrzeby prac Wojewódzkiej Rady Zatrudnienia (2014r. – 19 opinii);
- 7) Opracowano 2 artykuły do Biuletynu Informacyjnego WUP na temat: „5 lat funkcjonowania Podlaskiego Obserwatorium Rynku Pracy i Prognoz Gospodarczych” oraz „Modelu monitorowania sytuacji młodzieży na rynku pracy”;
- 8) Sporządzano comiesięczne meldunki oraz informacje o zwolnieniach z przyczyn dotyczących zakładu pracy w woj. podlaskim do Ministerstwa Pracy i Polityki Społecznej oraz informacje sygnałne o sytuacji na rynku pracy do Wojewódzkiej Komisji Dialogu Społecznego;
- 9) Prowadzono monitoring migracji na podlaskim rynku pracy, dotyczący pracy cudzoziemców na regionalnym rynku pracy, zarówno na podstawie oświadczeń składanych w PUP przez pracodawców, jak i zezwoleń na pracę udzielanych przez wojewodę;
- 10) Opracowywano bieżące analizy, informacje, prezentacje i wystąpienia na potrzeby wewnętrzne oraz różnych jednostek i partnerów rynku pracy (m.in. podczas Targów Edukacyjnych w Łomży, seminarium w ramach Partnerstwa lokalnego na rzecz promocji zatrudnienia oraz rozwoju zasobów ludzkich, podczas II Konferencji Transgranicznej zorganizowanej przez Europejskie Stowarzyszenie Studentów Prawa ELSA);

III. W zakresie sprawozdawczości rynku pracy:

- 1) Przeprowadzono kontrolę merytoryczną i rachunkową oraz nadzór nad terminowością przekazywania sprawozdań statystycznych PUP,
- 2) Opracowywano wyniki zbiorcze dla województwa,
- 3) Testowano zmiany w aplikacji służącej do obsługi sprawozdań statystycznych WUP-VIATOR oraz aplikacji CESAR.

IV. W zakresie współpracy z innymi komórkami organizacyjnymi WUP i partnerami zewnętrznymi:

- 1) Udział w pracach zespołów wewnętrznych: Zespołu do spraw opracowania Podlaskiego Regionalnego Planu Działań na rzecz Zatrudnienia na

rok 2013, Zespołu do spraw opracowania i wdrożenia Modelu kompetencyjnego w Wojewódzkim Urzędzie Pracy w Białymstoku, Zespołu w ramach „Partnerstwa lokalnego na rzecz promocji zatrudnienia oraz rozwoju zasobów ludzkich w województwie podlaskim” oraz Zespołu do spraw zlecania zadań aktywizacyjnych;

- 2) Udział w pracach zewnętrznych zespołów: w ramach projektu „Talenty XXI”;

VI. W zakresie kontynuacji partnerskiej współpracy WUP-ów w celu doskonalenia i wdrożenia Modelu monitorowania sytuacji osób młodych na rynku pracy:

- 1) Przygotowano nową deklarację kontynuacji współpracy i doprowadzono do podpisania jej przez 10 Wojewódzkich Urzędów Pracy,
- 2) Przeprowadzono szkolenie wewnętrzne pracowników Wydziału Badań i Analiz w zakresie „Modelowania miękkiego w obszarze rynku pracy”,
- 3) Zorganizowano warsztaty szkoleniowe i przeprowadzono szkolenia z programu PLS dla pozostałych członków Grupy roboczej - przedstawicieli Wojewódzkich Urzędów Pracy zaangażowanych w opracowanie systemu monitorowania sytuacji osób młodych na rynku pracy pn. „Użyteczność modelu monitorowania sytuacji osób młodych na lokalnym i regionalnym rynku pracy”, a także opracowano instruktaż korzystania z programu PLS i materiałów szkoleniowych;
- 4) Wzięto udział, w dniach 23-24 września 2014r., w konferencji zorganizowanej przez Instytut Goethego we Frankfurcie n/Menem w ramach sieci European Network on Regional Labour Market Monitoring (wystąpienie prezentujące założenia modelu i prowadzenie grupy seminaryjnej);
- 5) Opracowano i publikowano artykuł nt. sytuacji młodzieży w anglojęzycznej monografii pokonferencyjnej z konferencji zorganizowanej przez Instytut Goethego we Frankfurcie n/Menem w ramach sieci European Network on Regional Labour Market Monitoring,

SYTUACJA NA RYNKU PRACY W WOJ. PODLASKIM W 2014 ROKU

Prowadzono prace nad aktualizacją Modelu monitorowania sytuacji osób młodych na rynku pracy i aktualizacją kart wskaźników za 2013 rok.

6. WYDATKI Z FUNDUSZU PRACY

W 2014r. powiatowe urzędy pracy woj. podlaskiego wydatkowały z Funduszu Pracy (FP) kwotę w wysokości 207.618,3 tys. zł, tj. o 11.020,5 tys. zł (o 5,0%) mniej niż w roku poprzednim.

Zmniejszyły się środki wydatkowane na świadczenia obligatoryjne, o 18.722,8 tys. zł., o tj. o 19,8%. Wzrosły za to środki przeznaczone na aktywne programy na rzecz promocji zatrudnienia o 9.081,3 tys. zł, tj. o 7,9%.

Tabela 103. Wydatki Funduszu Pracy w woj. podlaskim w latach 2013-14

Rodzaj wydatków		2013		2014	
		kwota (w tys. zł)	udział w %	kwota (w tys. zł)	udział w %
OGÓŁEM:		218.638,8	100,0	207.618,3	100,0
w tym:	☐ zasiłki dla bezrobotnych	91.434,2	41,8	72.952,4	35,1
	☐ dodatki aktywizacyjne	1.945,7	0,9	1.627,6	0,8
	☐ świadczenia integracyjne	1.229,5	0,6	1.311,5	0,6
	☐ składki na ubezpieczenia społeczne rolników	17,1	0,01	12,2	0,01
	☐ aktywne formy (programy na rzecz promocji zatrudnienia)	115.261,1	52,7	124.359,5	59,9

Udział środków wydatkowanych w 2014r. przez urzędy pracy z Funduszu Pracy na zasiłki dla bezrobotnych wyniósł 35,1%, natomiast udział form aktywnych w strukturze wydatków z Funduszu Pracy stanowił 59,9% ogółu wydatków z FP.

SYTUACJA NA RYNKU PRACY W WOJ. PODLASKIM W 2014 ROKU

Tabela 104. Struktura wydatków Funduszu Pracy na programy na rzecz promocji zatrudnienia w woj. podlaskim w latach 2013-2014 (w tys. zł)

Wyszczególnienie	2013		2014		wzrost/spadek	
	kwota	%	kwota	%	w tys. zł	w %
Wydatki na programy promocji zatrudnienia ogółem, w tym:	115278,2	100	124359,5	100	9081,3	7,9
Koszty szkoleń (w tym stypendia i składki na ubezpieczenie społeczne za okres szkolenia)	6068,8	5,3	4265,6	3,4	-1803,2	-29,7
Krajowy Fundusz Szkoleniowy	-	-	745,1	0,6	745,1	-
Prace społecznie użyteczne	1050	0,9	833,5	0,7	-216,5	-20,6
Roboty publiczne	9572	8,3	9150,5	7,4	-421,5	-4,4
Refundacja kosztów wyposażenia i doposażenia stanowisk pracy	13270,5	11,5	20155,3	16,2	6884,8	51,9
Dofinansowanie podejmowania działalności gospodarczej	29062	25,2	32421,7	26,1	3359,7	11,6
Prace interwencyjne	6528,8	5,7	7341,1	5,9	812,3	12,4
Zatrudnienie wspierane	35,7	0,0	85,8	0,1	50,1	140,3
Przygotowanie zawodowe dorosłych	237,3	0,2	392,8	0,3	155,5	65,5
Stypendia i składki na ubezpieczenia społeczne za okres kontynuowania nauki	111,9	0,1	66,9	0,1	-45	-40,2
Koszty studiów podyplomowych (w tym stypendia i składki na ubezpieczenie społeczne)	177,1	0,2	77,1	0,1	-100	-56,5
Stypendia i składki na ubezpieczenia społeczne za okres stażu	46949,8	40,7	46913,7	37,7	-36,1	-0,1
Bon na finansowanie kosztów kształcenia bezrobotnych do 30 roku życia	-	-	218,6	0,2	218,6	-
Koszty wynajmu mieszkania dla bezrobotnych do 30 roku życia	-	-	7,6	0,01	7,6	-
Koszty przejazdu, zakwaterowania i wyżywienia	386,3	0,3	-	-	-386,3	-
Dofinansowanie wynagrodzenia skierowanych bezrobotnych powyżej 50 roku życia	-	-	127,9	0,1	127,9	-
Wynagrodzenie i koszty osobowe członków spółdzielni socjalnych	65,3	0,1	135,6	0,1	70,3	107,7
Projekty pilotażowe	361,2	0,3	-	-	-361,2	-

SYTUACJA NA RYNKU PRACY W WOJ. PODLASKIM W 2014 ROKU

Wyszczególnienie	2013		2014		wzrost/spadek	
	kwota	%	kwota	%	w tys. zł	w %
Programy specjalne	1068,1	0,9	61,5	0,0	-1006,6	-94,2
Inne instrumenty rynku pracy	333,4	0,3	1359,2	1,1	1025,8	307,7

Źródło: Sprawozdanie roczne MPiPS-02 „Dochody i wydatki Funduszu Pracy” (kasowo) za 2013 i 2014 rok, dane WUP w Białymstoku

Największy udział w wydatkach Funduszu Pracy na programy promocji zatrudnienia w 2014r. w woj. podlaskim miały środki na: stypendia wypłacane bezrobotnym za okres stażu u pracodawcy, w tym na składki na ubezpieczenia społeczne (37,7%), następnie środki na podjęcie działalności gospodarczej (26,1%), refundacja kosztów wyposażenia i doposażenia stanowisk pracy (16,2%), roboty publiczne (7,4%) i wydatki na prace interwencyjne (5,9%).

W porównaniu do 2013r. największy procentowy wzrost wydatków dotyczył takich aktywnych programów jak: zatrudnienie wspierane (o 140,3%), wynagrodzenie i koszty osobowe członków spółdzielni socjalnych (o 107,7%), przygotowanie zawodowe dorosłych (o 65,5%), refundacja kosztów wyposażenia i doposażenia stanowisk pracy (o 51,9%). Najbardziej zmniejszyły się natomiast wydatki na projekty specjalne (o 94,2%), studia podyplomowe (w tym na stypendia i składki na ubezpieczenie społeczne) (o 56,5%), stypendia i składki na ubezpieczenia społeczne za okres kontynuowania nauki (o 40,2%).

7. INSTYTUCJONALNA OBSŁUGA RYNKU PRACY

7.1. Zatrudnienie w wojewódzkim i powiatowych urzędach pracy

Publiczne służby zatrudnienia odgrywają istotną rolę wśród instytucji rynku pracy, zwłaszcza w zakresie promocji zatrudnienia osób bezrobotnych i poszukujących pracy. Na publiczne służby zatrudnienia składają się organy zatrudnienia wraz z powiatowymi i wojewódzkimi urzędami pracy, urząd obsługujący ministra właściwego do spraw pracy oraz urzędy wojewódzkie, realizujące zadania określone ustawą o promocji zatrudnienia i instytucjach rynku pracy.

7.1.1. Zatrudnienie w powiatowych urzędach pracy (PUP)

Według stanu na koniec 2014r. w 14 powiatowych urzędach pracy woj. podlaskiego zatrudnionych było 578 pracowników (o 29 osób mniej niż przed rokiem), w tym 17 osób było zatrudnionych w niepełnym wymiarze czasu pracy. Zatrudniano 53 osoby niepełnosprawne. Spośród pracowników powiatowych urzędów pracy było 486 kobiet i 92 mężczyzn.

W 2014r. płynność zatrudnienia przedstawiała się następująco: do pracy przyjęto 70 pracowników (w poprzednim roku 32) a zwolniono 99 (w poprzednim roku 27).

Na stanowiskach kierowniczych zatrudnionych było 101 osób, na stanowiskach pośredników pracy różnych stopni – łącznie 134 osoby (w tym 14 realizujących zadania EURES), na stanowiskach doradców zawodowych różnych stopni – łącznie 58 osób, jak również zatrudnionych było 31 specjalistów do spraw rozwoju zawodowego i 69 specjalistów do spraw programów.

SYTUACJA NA RYNKU PRACY W WOJ. PODLASKIM W 2014 ROKU

Tabela 105. Zatrudnienie w powiatowych urządach pracy woj. podlaskiego w końcu 2014 roku

Powiatowy Urząd Pracy	Liczba zatrud- nionych	w tym na stanowiskach:		Liczba bezrobot- nych zareje- strowanych w PUP	Liczba bez- robotnych na 1 pra- cownika PUP
		pośred- ników pracy	doradców zawodo- wych		
Augustów	32	6	4	3597	112
Białystok	136	40	13	22411	165
Bielsk Podl.	33	7	3	2059	62
Grajewo	32	6	4	3685	115
Hajnówka	29	5	3	1859	64
Kolno	34	6	2	2918	86
Łomża	64	16	6	6274	98
Mońki	24	6	3	1887	79
Sejny	25	4	2	1337	53
Siemiatycze	30	9	3	1761	59
Sokółka	43	8	4	4355	101
Suwałki	43	7	5	3792	88
Wysokie Maz.	28	7	3	2058	74
Zambrów	25	7	3	2401	96
Woj. podlaskie	578	134	58	60394	104

W województwie podlaskim na 1 pracownika powiatowego urzędu pracy przypadało w 2014r. 104 bezrobotnych (w Polsce 95 bezrobotnych).

Tabela 106. Struktura zatrudnienia w PUP woj. podlaskiego w końcu 2014r.

Wyszczególnienie		Liczba pracowników PUP	struktura %
Przedziały wiekowe	do 24 lat	6	1,0
	25-34 lata	170	29,4
	35-44 lata	140	24,2
	45-54 lata	131	22,7
	55 lat i więcej	131	22,7
Wykształ- cenie	wyższe	435	75,3
	policealne i średnie zawodowe	113	19,6
	średnie ogólnokształcące	18	3,1
	zasadnicze zawodowe	7	1,2
	gimnazjalne i poniżej	5	0,9

SYTUACJA NA RYNKU PRACY W WOJ. PODLASKIM W 2014 ROKU

Wyszczególnienie		Liczba pracowników PUP	struktura %
Staż pracy w służbach zatrudnienia	do 1 roku	13	2,2
	1-5 lat	58	10,0
	5-10 lat	141	24,4
	10-20 lat	148	25,6
	20 lat i więcej	218	37,7
Razem		578	100,0

Wyposażenie techniczne PUP:

- powierzchnia całkowita PUP – 10671,22 m²,
- samochody osobowe – 14,
- komputery ogółem – 1017, w tym pracujące w sieciach – 845,
- drukarki – 467,
- skanery – 56,
- urządzenia wielofunkcyjne – 127,
- kamery video i cyfrowe – 23,
- magnetowidy i odtwarzacze video – 22,
- odbiorniki TV – 16,
- nagrywarki i odtwarzacze DVD – 14,
- centrale telefoniczne – 18.

7.1.2. Zatrudnienie w Wojewódzkim Urzędzie Pracy w Białymstoku (WUP)

Na koniec 2014r. w WUP zatrudnione były 143 osoby (o 3 osoby mniej niż przed rokiem), w tym 2 osoby w niepełnym wymiarze czasu pracy i 13 osób niepełnosprawnych. Wśród ogółu pracowników były 124 kobiety i 19 mężczyzn. W ciągu całego roku zwolniono 6 pracowników, a przyjęto do pracy 3.

SYTUACJA NA RYNKU PRACY W WOJ. PODLASKIM W 2014 ROKU

Na stanowiskach kierowniczych zatrudnionych było 19 osób, na stanowiskach doradców zawodowych – 14 osób, 24 specjalistów do spraw programów oraz 2 doradców EURES.

Tabela 106. Struktura zatrudnienia w WUP w Białymstoku w końcu 2014r.

Wyszczególnienie		Liczba pracowników WUP	struktura %
Przedziały wiekowe	do 24 lat	0	0,0
	25-34 lata	54	37,8
	35-44 lata	51	35,7
	45-54 lata	19	13,3
	55 lat i więcej	19	13,3
Wykształcenie	wyższe	136	95,1
	policealne i średnie zawodowe	3	2,1
	średnie ogólnokształcące	1	0,7
	zasadnicze zawodowe	2	1,4
	gimnazjalne i poniżej	1	0,7
Staż pracy w służbach zatrudnienia	do 1 roku	1	0,7
	1-5 lat	12	8,4
	5-10 lat	66	46,2
	10-20 lat	48	33,6
	20 lat i więcej	16	11,2
Razem		143	100,0

Wyposażenie WUP (w tym oddziały terenowe w Łomży i Suwałkach):

- powierzchnia całkowita WUP – 1947,3m²,
- posiadane samochody osobowe – 2,
- komputery – 222 (w tym 181 pracuje w sieciach),
- drukarki – 121,
- skanery – 21,
- urządzenia wielofunkcyjne – 15,
- kamery video – 8,
- magnetowidy i odtwarzacze wideo – 9,

- odbiorniki TV – 6,
- nagrywarki i odtwarzacze DVD - 6
- centrale telefoniczne – 2.

7.2. Działalność agencji zatrudnienia w woj. podlaskim¹⁶

WUP w Białymstoku, realizując zadania samorządu województwa prowadzi w imieniu Marszałka Województwa rejestr agencji zatrudnienia. Na koniec 2014r. na terenie woj. podlaskiego zarejestrowanych było ogółem 58 agencji i było to najmniej ze wszystkich województw (w całej Polsce działało 5157 agencji). W okresie 12 miesięcy 2014r. wpis do rejestru otrzymało 18 agencji, natomiast 11 podmiotów złożyło wnioski o wykreślenie z rejestru agencji zatrudnienia.

Spśród 58 agencji zatrudnienia działających na terenie województwa, 19 świadczyło usługę pośrednictwa pracy na terenie RP, 2 kierowały do pracy za granicą, 14 świadczyło usługę pracy tymczasowej, 9 – doradztwa personalnego, a 19 – poradnictwa zawodowego.

Za pośrednictwem podlaskich agencji zatrudnienia na terenie RP zatrudnienie lub inną pracę zarobkową podjęły 792 osoby, w tym 216 na podstawie stosunku pracy (jako magazynierzy i pokrewni, pracownicy przy prostych pracach oraz robotnicy przy pracach prostych w przemyśle), a do pracy za granicą zostało skierowanych 41 osób (głównie w rolnictwie, leśnictwie, a także przy przeładunku towarów). Pracę tymczasową podjęło 5896 osób z woj. podlaskiego, w tym 29 osób u pracodawcy zagranicznego w Niemczech, a z usług agencji w tym zakresie skorzystało 88 pracodawców użytkowników, w tym 24 pracodawców zagranicznych.

Z kolei z usług doradztwa personalnego świadczonych przez podlaskie agencje skorzystało 50 pracodawców, przede wszystkim w zakresie weryfikacji kandydatów pod względem oczekiwanych kwalifikacji i predyspo-

¹⁶ Informacja o działalności agencji zatrudnienia w 2014r., MPiPS, Departament Rynku Pracy, Biblioteczka Rynku Pracy, Warszawa 2014, s. 9 i nast.

zycji oraz w zakresie wskazywania źródeł i metod pozyskiwania kandydatów na określone stanowiska pracy. Natomiast z usług poradnictwa zawodowego świadczonych przez agencje skorzystało w woj. podlaskim 4527 osób i 532 pracodawców.

W 11 podmiotach przeprowadzono kontrolę w zakresie przestrzegania warunków prowadzenia działalności agencji zatrudnienia. W szczególności zwrócono uwagę na to, czy podmiot świadczący usługi agencji zatrudnienia nie posiada zaległości z tytułu podatków, składek na ubezpieczenie społeczne, ubezpieczenie zdrowotne oraz Fundusz Pracy i Fundusz Gwarantowanych Świadczeń Pracowniczych, o ile był obowiązany do ich opłacania, ponadto czy nie był karany za przestępstwa lub wykroczenia przeciw przepisom ustawy o promocji zatrudnienia i instytucjach rynku pracy oraz czy nie jest podmiotem, w stosunku do którego została otwarta likwidacja lub ogłoszono jego upadłość. Sprawdzano także warunki lokalowe i wyposażenie techniczne. Zwracano uwagę na to, czy dane zawarte we wniosku o wpis do rejestru są zgodne ze stanem faktycznym.

Wszystkie kontrolowane podmioty spełniały powyższe warunki.

7.3. Wydawanie zaświadczeń stwierdzających charakter, okres i rodzaj działalności wykonywanej na terenie Rzeczypospolitej Polskiej

W 2014r. Dyrektor WUP w Białymstoku działając na podstawie upoważnienia Marszałka Województwa Podlaskiego do wydawania zaświadczeń stwierdzających charakter, okres i rodzaj działalności wykonywanej na terenie Rzeczypospolitej Polskiej dla potrzeb uznawania kwalifikacji, w celu wykonywania niektórych rodzajów działalności w krajach członkowskich Unii Europejskiej, Konfederacji Szwajcarskiej, Islandii i Lichtensteinie, wydał obywatelom polskim 32 tego rodzaju zaświadczenia.

7.4. Rejestr instytucji szkoleniowych

Zgodnie z zapisami art. 20 ust. 1 ustawy z dnia 20 kwietnia 2004r. o promocji zatrudnienia i instytucjach rynku pracy, WUP w Białymstoku pro-

wadzi Rejestr Instytucji Szkoleniowych (RIS). Wpis do rejestru wymagany jest od podmiotów ubiegających się o zlecenia na szkolenie osób bezrobotnych i poszukujących pracy, finansowane ze środków publicznych takich jak np.: Fundusz Pracy, Państwowy Fundusz Rehabilitacji Osób Niepełnosprawnych, fundusze pomocowe Unii Europejskiej.

W 2014r. dokonano rejestracji 54 instytucji szkoleniowych. Na koniec roku na terenie woj. podlaskiego w RIS zarejestrowane były ogółem 332 instytucje szkoleniowe.

8. PODSUMOWANIE

W 2014 roku nastąpił znaczny spadek poziomu bezrobocia. Liczba zarejestrowanych bezrobotnych spadła w woj. podlaskim aż o 14,8% (przed rokiem wzrost o 3,2%), osiągając poziom 60,4 tys. osób bezrobotnych i 1,3 tys. poszukujących pracy. Bezrobotni stanowili 13,1% ludności aktywnej zawodowo. Od początku roku liczba bezrobotnych zmniejszyła się o 10,5 tys. osób, spadła również stopa bezrobocia – o 2,0 punktu. Mimo tego jednak, wartość tego wskaźnika przewyższa średnią krajową o 1,6 punktu proc. (przed rokiem o 1,7 punktu), co plasuje nasze województwo na 6 miejscu wśród województw o najwyższej stopie bezrobocia.

W 2014r. odnotowano wzrost liczby podmiotów gospodarczych funkcjonujących na terenie woj. podlaskiego, zarejestrowanych w systemie REGON (o 1,9%). Wzrost liczby podmiotów wystąpił prawie we wszystkich sekcjach, najbardziej zaś w zakwaterowaniu i gastronomii, administrowaniu i działalności wspierającej, górnictwie i wydobywaniu, informacji i komunikacji.

Zwiększyła się również w województwie liczba zatrudnionych. Przećiętne zatrudnienie w sektorze przedsiębiorstw wyniosło w 2014r. 97,9 tys. osób i było o 0,6% wyższe niż w poprzednim roku. W skali roku zatrudnienie zmniejszyło się jedynie w takich sekcjach gospodarki: jak wytwarzanie i zaopatrywanie w energię elektryczną, gaz, parę wodną i gorącą wodę, administrowanie i działalność wspierająca oraz handel; naprawa pojazdów samochodowych. Wzrost odnotowano we wszystkich pozostałych sekcjach, największy dotyczył informacji i komunikacji, transportu i gospodarki magazynowej oraz zakwaterowania i gastronomii.

W 2014r. poprawiły się wskaźniki aktywności zawodowej ludności województwa. Zwiększył się wskaźnik zatrudnienia (o 0,9 punktu proc. do 51,7% w IV kwartale 2014r.) oraz zmniejszyła się stopa bezrobocia rzeczywistego (o 2,1 punktu proc. do 7,2%). Oba te wskaźniki osiągnęły wartość zbliżoną do krajowej lub korzystniejszą (wynoszącej odpowiednio: 51,7%

i 8,1%). Jednocześnie na przestrzeni roku odnotowano spadek liczby aktywnych zawodowo mieszkańców województwa związany z ogólnym spadkiem liczby ludności, co znalazło wyraz w spadku wartości współczynnika wartości zawodowej mieszkańców (o 0,2 punktu proc. do 55,8%).

W 2014 roku ruch bezrobotnych odbywał się dwutorowo. W całym roku w urzędach pracy woj. podlaskiego zarejestrowało się 71,8 tys. nowych bezrobotnych i było to o 7,9 tys. osób mniej niż w poprzednim roku. Spadek napływów odnotowano praktycznie we wszystkich kategoriach bezrobotnych. Zmniejszył się m.in. napływ do bezrobocia osób bez wykształcenia średniego (o 4,7 tys. osób), osób po ukończeniu 50 roku życia (o 2,6 tys. osób) i do 25 roku życia (o 1,8 tys. osób), bez kwalifikacji zawodowych (o 1,8 tys. osób) i doświadczenia zawodowego (o 2,2 tys. osób) oraz osób zwolnionych z przyczyn dotyczących zakładu pracy (o 9,8 tys.). Nadal utrzymywała się rejestracja osób po zakończeniu zatrudnienia za granicą (1,2 tys. osób).

Wzrosła natomiast liczba osób bezrobotnych opuszczających ewidencję urzędów pracy (82,3 tys. osób, tj. o 4,7 tys. więcej). Pracę podjęło o 0,7 tys. osób bezrobotnych więcej (36,8 tys.), co przy jednoczesnym spadku liczby nowo rejestrujących się bezrobotnych wpłynęło na zwiększenie płynności rynku pracy o 6,0 punktu proc (do 51,3%).

W 2013 roku zmniejszyła się skala zjawiska redukcji zatrudnienia w podlaskich firmach. W wyniku zwolnień grupowych pracę straciło 0,3 tys. osób (w poprzednim roku – 0,9 tys. osób) i część z nich zasiła rejestry bezrobotnych.

Cechą specyficzną woj. podlaskiego jest utrzymywanie się dużego zróżnicowania lokalnych rynków. Różnią się one zarówno pod względem liczby podmiotów gospodarczych działających na ich terenie (od 33,7 tys. podmiotów w mieście Białymstoku do 1,3 tys. w powiecie sejneńskim), będących potencjalnymi pracodawcami, jak i pod względem poziomu bezrobocia rejestrowanego (najwyższy powiatowy wskaźnik stopy bezrobocia stanowił ponad 2,7-krotność wielkości wskaźnika najniższego). Najwyższą sto-

SYTUACJA NA RYNKU PRACY W WOJ. PODLASKIM W 2014 ROKU

pę bezrobocia odnotowano na terenie powiatów: grajewskiego – 20,6%, kolneńskiego – 18,2% i augustowskiego – 17,4%; najniższą zaś na terenie powiatów: suwalskiego – 7,5%, wysokomazowieckiego – 7,8% i bielskiego – 8,6%.

W strukturze bezrobocia w woj. podlaskim w 2014r. zaznaczyły się następujące tendencje:

- dalsze zmniejszenie udziału kobiet w ogólnej liczbie bezrobotnych (o 0,1 punktu proc. do 45,5%) na niekorzyść mężczyzn,
- spadek udziału bezrobotnych z prawem do zasiłku (o 0,5 punktu proc. do 9,8%),
- dalsze zmniejszenie udziału młodzieży w wieku do 25 lat (o 2,1 punktu proc. do 17,9%), jak również udziału osób, które ukończyły szkołę wyższą, do 27 roku życia (o 0,2 punktu proc. do 1,7%),
- zmniejszenie się udziału absolwentów, tj. osób będących w okresie do 12 miesięcy od dnia ukończenia nauki (o 1,0 punktu proc. do 5,3%),
- wzrost udziału mieszkańców wsi (o 0,4 punktu proc. do 35,4%),
- wzrost udziału osób bezrobotnych bez kwalifikacji zawodowych (o 0,3 punktu proc. do 32,0%),
- dalszy wzrost udziału osób długotrwale bezrobotnych (o 3,9 punktu proc. do 61,9%),
- dalszy wzrost udziału osób bezrobotnych w wieku powyżej 50 roku życia (1,1 punktu proc. do 26,0%),
- utrzymał się wzrost udziału bezrobotnych z wyższym wykształceniem (o 0,2 punktu proc. do 14,1%),
- zmniejszył się odsetek bezrobotnych zwolnionych w ramach tzw. zwolnień grupowych (o 0,2 punktu proc. do 3,4%).

W 2014r. ponownie zmieniła się struktura wolnych miejsc pracy i aktywizacji zawodowej będących w dyspozycji powiatowych urzędów pracy. Zmniejszył się udział ofert pracy subsydiowanej (z 45,0% w 2013r. do 42,7% w 2014r.). W 2014r. pracodawcy zgłosili 27,8 tys. ofert pracy, tj. o 4,7 tys. ofert więcej (o 20,3%) niż przed rokiem. Liczba ofert pracy subsydiowanej

wyniosła 11,9 tys. i zwiększyła się o 1,5 tys. Przede wszystkim jednak wzrosła (o 25,2%, tj. o 3,2 tys.) liczba miejsc zatrudnienia niesubsydiowanego (15,9 tys.). Spośród ogółu ofert 80,6% wpłynęło z sektora prywatnego, głównie z sekcji: handel; naprawa pojazdów samochodowych, przetwórstwo przemysłowe, budownictwo oraz działalność w zakresie usług administrowania i działalności wspierającej. Natomiast wśród ofert z sektora publicznego dominowały miejsca pracy w administracji publicznej i obronie narodowej; obowiązkowych zabezpieczeniach społecznych, które stanowiły 5,1% ogółu wszystkich zgłoszonych ofert.

Generalnie, do najważniejszych zjawisk, jakie wystąpiły w 2014r., należy zaliczyć:

- **tendencje pozytywne na podlaskim rynku pracy:**
 - wzrost liczby podmiotów gospodarczych funkcjonujących na terenie woj. podlaskiego,
 - wzrost aktywności ekonomicznej ludności woj. podlaskiego, przejawiający się poprawą wskaźnika zatrudnienia i stopy bezrobocia,
 - wzrost przeciętnego zatrudnienia w sektorze przedsiębiorstw województwa,
 - znaczny spadek poziomu bezrobocia oraz zmniejszenie wartości stopy bezrobocia rejestrowanego,
 - poprawa sytuacji w zakresie redukcji miejsc pracy w gospodarce województwa, skutkujące spadkiem liczby rejestrujących się bezrobotnych, którzy utracili zatrudnienie w wyniku zwolnień grupowych,
 - wzrost aktywności ludzi młodych, a co za tym idzie, zmniejszenie udziału młodzieży do 25 roku życia oraz zmniejszenie udziału bezrobotnych absolwentów szkół ponadgimnazjalnych w zbiorowości podlaskich bezrobotnych,
 - wzrost liczby ofert pracy zgłaszanych przez pracodawców do urzędów pracy, zarówno pracy subsydiowanej, jak i pracy niesubsydiowanej,
 - wzrost liczby osób bezrobotnych podejmujących zatrudnienie,

- poprawa wartości wskaźnika płynności rynku pracy,
- **tendencje negatywne:**
 - pogorszenie się struktury zarejestrowanych bezrobotnych, przejawiające się w dalszym wzroście udziału osób długotrwale bezrobotnych, bezrobotnych powyżej 50 roku życia, bezrobotnych mężczyzn, a także wzroście udziału z jednej strony osób z wykształceniem wyższym, a z drugiej – osób bez kwalifikacji zawodowych,
 - stały napływ do bezrobocia osób, które wróciły do kraju po okresie zatrudnienia za granicą.

9. ANEKS STATYSTYCZNY - TABLICE I WYKRESY

TABLICE

- Tablica 1. Bezrobotni zarejestrowani w woj. podlaskim według powiatów w latach 2004-2014 (stan w końcu roku)
- Tablica 2. Stopa bezrobocia w woj. podlaskim (% udział bezrobotnych w liczbie aktywnych zawodowo) według powiatów w latach 2004-2014 (stan w końcu roku)
- Tablica 3. Bezrobotni zarejestrowani w urzędach pracy woj. podlaskiego według wybranych kategorii w latach 2006-2014 (stan w końcu roku)
- Tablica 4. Bezrobotni zarejestrowani „napływ” i wyrejestrowani „odpływ” w woj. podlaskim w latach 2006-2014 (w okresie sprawozdawczym)
- Tablica 5. Napływ i odpływ bezrobotnych oraz osoby, które podjęły pracę w woj. podlaskim według powiatów w latach 2008-2014 (w okresie sprawozdawczym)
- Tablica 6. Bezrobotni zamieszkali na wsi w woj. podlaskim według powiatów w latach 2007-2014 (stan w końcu roku)
- Tablica 7. Bezrobotni zarejestrowani w woj. podlaskim z prawem do zasiłku w latach 2004-2014 (stan w końcu roku)
- Tablica 8. Bezrobotni zarejestrowani w woj. podlaskim posiadający prawo do zasiłku według powiatów w latach 2007-2014 (stan w końcu roku)
- Tablica 9. Bezrobotni zarejestrowani w woj. podlaskim według wieku w latach 2005-2014 (stan w końcu roku)
- Tablica 10. Bezrobotni zarejestrowani w woj. podlaskim według poziomu wykształcenia w latach 2005-2014 (stan w końcu roku)
- Tablica 11. Bezrobotni zarejestrowani w woj. podlaskim według stażu pracy w latach 2005-2014 (stan w końcu roku)
- Tablica 12. Bezrobotni zarejestrowani w woj. podlaskim według czasu pozostawania bez pracy w latach 2005-2014 (stan w końcu kwartału)
- Tablica 13. Oferty pracy zgłoszone do powiatowych urzędów pracy woj. podlaskiego w latach 2008-2014 (w okresie sprawozdawczym)
- Tablica 14. Bezrobotni podejmujący pracę w woj. podlaskim w latach 2007-2014 (w okresie sprawozdawczym)

- Tablica 15. Bezrobotne kobiety objęte programami aktywizującymi i pasywnymi w woj. Podlaskim w latach 2007-2014 (w okresie sprawozdawczym)
- Tablica 16. Bezrobotni skierowani do prac interwencyjnych w woj. podlaskim według powiatów w latach 2007-2014 (w okresie sprawozdawczym)
- Tablica 17. Bezrobotni skierowani do robót publicznych w woj. podlaskim według powiatów w latach 2007-2014 (w okresie sprawozdawczym)
- Tablica 18. Bezrobotni, którzy otrzymali pożyczkę/dotację na podjęcie działalności gospodarczej w woj. podlaskim według powiatów w latach 2007-2014 (w okresie sprawozdawczym)
- Tablica 19. Bezrobotni, którzy podjęli pracę w ramach refundacji kosztów wyposażenia i doposażenia stanowiska pracy dla zatrudnionego bezrobotnego w woj. podlaskim według powiatów w latach 2008-2014 (w okresie sprawozdawczym)
- Tablica 20. Szkolenia bezrobotnych w woj. podlaskim według powiatów w latach 2007-2014 (w okresie sprawozdawczym)
- Tablica 21. Staże, przygotowanie zawodowe w miejscu pracy i prace społecznie użyteczne w woj. podlaskim według powiatów w latach 2009-2014 (w okresie sprawozdawczym)
- Tablica 22. Efektywność programów aktywnego przeciwdziałania bezrobociu według powiatowych urzędów pracy woj. podlaskiego w 2014r.
- Tablica 23. Efektywność programów aktywnego przeciwdziałania bezrobociu według wybranych grup bezrobotnych w 2014r.
- Tablica 24. Liczba bezrobotnych w poszczególnych miastach i gminach woj. podlaskiego w 2014r. (stan w końcu półrocza)

WYKRESY

- Wykres 1. Liczba bezrobotnych i stopa bezrobocia (% udział bezrobotnych w liczbie aktywnych zawodowo) w woj. podlaskim w latach 2004-2014 (stan w końcu kwartału)
- Wykres 2. Poziom bezrobocia w woj. podlaskim w latach 2004-2014 (stan w końcu miesiąca)
- Wykres 3. Bezrobotni zarejestrowani w powiatowych urzędach pracy woj. podlaskiego w latach 2004-2014 (stan w końcu roku)
- Wykres 4. Zmiany w poziomie bezrobocia ("przyływy" i "odływy") w woj. podlaskim w latach 2004-2014 (w kwartale)
- Wykres 5. Zarejestrowani bezrobotni, w tym kobiety w woj. podlaskim w latach 2004-2014 (stan w końcu kwartału)
- Wykres 6. Zarejestrowani bezrobotni, w tym z prawem do zasiłku w woj. podlaskim w latach 2004-2014 (stan w końcu kwartału)
- Wykres 7. Zarejestrowani bezrobotni, w tym zamieszkali na wsi w woj. podlaskim w latach 2004-2014 (stan w końcu kwartału)
- Wykres 8. Bezrobotni w woj. podlaskim wg grup wieku w latach 2004-2014 (stan w końcu roku)
- Wykres 9. Bezrobotni w woj. podlaskim wg poziomu wykształcenia w latach 2004-2014 (stan w końcu roku)
- Wykres 10. Bezrobotni w woj. podlaskim według rodzaju działalności ostatniego miejsca pracy w latach 2010-2014 (stan w końcu roku)
- Wykres 11. Bezrobotni w woj. podlaskim według grup zawodów w latach 2004-2014 (stan w końcu roku)
- Wykres 12. Oferty pracy zgłoszone do urzędów pracy woj. podlaskiego w latach 2004-2014 (w kwartale)
- Wykres 13. Podjęcia pracy w woj. podlaskim w latach 2004-2014 (w kwartale)
- Wykres 14. Osoby bezrobotne objęte aktywnymi formami przeciwdziałania bezrobociu w woj. podlaskim w latach 2004-2014
- Wykres 15. Wydatki z Funduszu Pracy w woj. podlaskim w latach 2004-2014 (w tys. zł.)

SYTUACJA NA RYNKU PRACY W WOJ. PODLASKIM W 2014 ROKU

TABLICA 1. BEZROBOTNI ZAREJESTROWANI W WOJ. PODLASKIM WEDŁUG POWIATÓW W LATACH 2004-2014
(stan w końcu roku)

POWIATY	2004	2005	2006	2007	2008	2009	2010	2011	2012	2013	2014
augustowski	5275	4973	4421	3667	3376	3859	4016	4127	4177	4232	3597
białostocki	7674	7733	6291	4999	4984	7614	8054	8053	8658	8788	7639
bielski	2612	2629	2279	1912	1611	2072	2140	2104	2180	2485	2059
grajewski	4996	4793	4479	3880	3127	3876	4227	4210	4112	4165	3685
hajnowski	2375	2542	2121	1542	1728	2392	2108	2039	2297	2303	1859
kolneński	3524	3003	2723	2331	2378	3044	3065	3116	3168	3360	2918
łomżyński	3184	3001	2363	2013	1564	2041	2169	2417	2555	2726	2523
moniecki	1997	1956	1680	1436	1368	1691	1829	2006	2114	2149	1887
sejneński	2328	2193	1887	1668	1547	1687	1700	2084	1832	1890	1337
siemiatycki	1843	1916	1933	1397	1192	1406	1552	1630	1703	1863	1761
sokólski	5587	5366	4714	3864	3787	4440	4618	4794	4793	5043	4355
suwalski	2412	2162	1811	1081	957	1346	1327	1359	1484	1546	1006
wysokomazowiecki	3238	2999	2365	1951	1715	1893	2115	2330	2378	2515	2058
zambrowski	3509	3527	2870	2405	2246	2669	2530	2725	3006	2851	2401
m. Białystok	15160	14857	12064	9113	9174	14086	15249	15526	16545	17234	14772
m. Łomża	4945	4584	3710	2935	2594	3487	3653	3859	3976	4095	3751
m. Suwałki	5466	4959	4062	2602	2473	3566	3409	3541	3727	3644	2786
woj. podlaskie	76125	73193	61773	48796	45821	61169	63761	65920	68705	70889	60394

SYTUACJA NA RYNKU PRACY W WOJ. PODLASKIM W 2014 ROKU

TABLICA 2. STOPA BEZROBOCIA (% udział bezrobotnych w liczbie aktywnych zawodowo) W WOJ. PODLASKIM WEDŁUG POWIATÓW W LATACH 2004 - 2014 (stan w końcu roku)

POWIATY	2004	2005	2006	2007	2008	2009	2010**	2011	2012	2013	2014
augustowski	21,0	19,9	18,3	15,5	14,1	15,9	18,7	18,9	19,1	20,0	17,1
białostocki	17,2	17,2	14,3	11,5	11,1	16,0	17,6	17,1	18,2	18,3	15,7
bielski	10,3	10,3	9,1	7,6	6,3	8,0	9,6	9,0	9,4	10,3	8,5
grajewski	25,3	24,3	22,8	20,1	14,8	17,8	23,1	22,9	22,5	22,7	20,4
hajnowski	11,3	11,9	10,2	7,5	8,2	11,1	12,1	11,9	13,2	13,8	11,0
kolneński	20,9	18,3	16,8	14,6	15,0	18,5	18,9	19,4	19,7	20,4	18,1
łomżyński	15,9	15,1	12,1	10,5	8,1	10,3	11,6	12,5	13,2	13,6	12,6
moniecki	12,3	12,0	10,5	9,0	8,6	10,5	12,0	12,8	13,5	13,7	12,1
sejneński	24,6	23,4	20,9	18,8	17,5	18,9	18,9	22,4	20,3	20,8	15,4
siemiatycki	9,6	9,8	9,8	7,2	6,1	7,1	9,4	9,8	10,2	11,2	10,6
sokólski	17,5	16,8	14,9	12,4	12,2	14,1	16,5	16,9	16,9	17,8	15,6
suwalski	16,2	14,7	12,4	7,8	6,8	9,4	9,7	9,9	10,8	11,0	7,4
wysokomazowiecki	12,5	11,6	9,2	7,7	6,6	7,2	8,0	8,6	8,8	9,4	7,7
zambrowski	19,7	19,7	16,6	14,2	12,2	14,2	14,7	15,5	16,8	16,3	13,4
m. Białystok	13,3	12,9	10,7	8,1	7,8	11,6	12,3	12,4	13,1	13,7	11,9
m. Łomża	21,2	19,7	16,5	13,3	11,1	14,4	15,8	16,4	16,8	17,0	15,6
m. Suwałki	20,1	18,4	15,8	10,5	9,6	13,4	12,2	12,4	13,0	12,9	9,7
Woj. podlaskie	16,1	15,5	13,3	10,7	9,7	12,8	13,8	14,1	14,6	15,1	12,9
Polska	19,0	17,6	14,8	11,4	9,5	12,1	12,4	12,5	13,4	13,4	11,4

*stopa zweryfikowana na podstawie wyników NSP 2002, ** stopa zweryfikowana na podstawie PSR 2010

SYTUACJA NA RYNKU PRACY W WOJ. PODLASKIM W 2014 ROKU

TABLICA 3. BEZROBOTNI ZAREJESTROWANI W URZĘDACH PRACY WOJ. PODLASKIEGO WEDŁUG WYBRANYCH KATEGORII W LATACH 2006-2014 (stan w końcu roku)

WYSZCZEGÓLNIENIE	2006	2007	2008	2009	2010	2011	2012	2013	2014
<i>w liczbach bezwzględnych</i>									
OGÓŁEM, w tym:	61773	48796	45821	61169	63761	65920	68705	70889	60394
Kobiety	32516	26092	23095	28149	30210	31736	31553	32303	27478
Młodzież (18-24 lata)	14172	10218	10070	14946	15250	14737	14550	14197	10784
Absolwenci/ Osoby w okresie do 12 m-cy od dnia ukończ. nauki	3431	2524	2889	4272	4449	4456	4522	4477	3187
Niepełnosprawni	2368	2336	2638	3279	3419	3573	3815	4150	3801
Zamieszkali na wsi	22606	18429	16203	20428	21498	22472	23746	24839	21403
Zwolnieni z przyczyn dotycz. zakładu pracy	1195	837	732	1785	1388	1518	2065	2554	2037
Z prawem do zasiłku	6535	5337	6376	8602	7538	8145	8735	7291	5900
W wieku mobilnym (18-44 lata)	42178	31924	30305	42087	43984	45200	46966	47439	39675
Długotrwanie bezrob.	28675	21240	14923	17011	21702	25783	28144	30222	37409
Powyżej 50 roku życia	11715	10864	10441	13217	14229	15155	15933	17647	15726
Bez kwalifikacji zawod	19085	15680	14196	18073	18029	19764	20733	22440	19353
Bez wykształcenia średniego	36151	28573	25711	33124	33369	34055	35352	35952	30771
<i>w procentach (%)</i>									
OGÓŁEM	100,0	100,0	100,0	100,0	100,0	100,0	100,0	100,0	100,0
Kobiety	52,6	53,5	50,4	46,0	47,4	48,1	45,9	45,6	45,5
Młodzież (18-24 lata)	22,9	20,9	22,0	24,4	23,9	22,4	21,2	20,0	17,9
Absolwenci/ Osoby w okresie do 12 m-cy od dnia ukończ. nauki	5,6	5,2	6,3	7,0	7,0	6,8	6,6	6,3	5,3
Niepełnosprawni	3,8	4,8	5,8	5,4	5,4	5,4	5,6	5,9	6,3
Zamieszkali na wsi	36,6	37,8	35,4	33,4	33,7	34,1	34,6	35,0	35,4
Zwolnieni z przyczyn dotycz. zakładu pracy	1,9	1,7	1,6	2,9	2,2	2,3	3,0	3,6	3,4
Z prawem do zasiłku	10,6	10,9	13,9	14,1	11,8	12,4	12,7	10,3	9,8
W wieku mobilnym (18-44 lata)	68,3	65,5	66,1	68,8	69,0	68,6	68,4	66,9	65,7
Długotrwanie bezrob.	46,4	43,5	32,6	27,8	34,0	39,1	41,0	42,6	61,9
Powyżej 50 roku życia	19,0	22,3	22,8	21,6	22,3	23,0	23,2	24,9	26,0
Bez kwalifikacji zawod	30,9	32,1	31,0	29,5	28,3	30,0	30,2	31,7	32,0
Bez wykształcenia średniego	58,5	58,6	56,1	54,2	52,3	51,7	51,5	50,7	51,0

* stan na dzień 31 maja 2004 roku ** od 2005r. – Osoby w okresie do 12 m-cy od dnia ukończenia nauki

SYTUACJA NA RYNKU PRACY W WOJ. PODLASKIM W 2014 ROKU

TABLICA 4. BEZROBOTNI ZAREJESTROWANI „NAPŁYWY” I WYREJESTROWANI „ODPŁYWY” W WOJ. PODLASKIM W LATACH 2006-2014 (w okresie sprawozdawczym)

WYSZCZEGÓLNIENIE	2006	2007	2008	2009	2010	2011	2012	2013	2014
Nowo zarejestrowani bezrobotni „napływ”, z tego rejestrujący się:	77305	72439	75550	90955	88386	75457	76151	79729	71790
• po raz pierwszy	16461	14014	15186	21095	19307	16301	17145	16914	14375
• po raz kolejny, w tym powrac. do rejestracji:	60844	58425	60364	69860	69079	59156	59006	62815	57415
- po pracach interwenc.	744	825	797	763	901	728	492	432	355
- po robotach publicznych	1014	753	1094	1369	1880	1096	535	788	429
- po stażu	5234	5103	5721	7502	10659	5717	4600	7507	6757
- po odbyciu przygot. zaw. w m-cu pracy/ dorosłych	1114	1492	1842	1014	3	28	3	1	18
- po szkoleniu	3764	3999	4394	4418	4908	1436	2059	2095	1887
- po pracach społ użytecz	1268	1739	1364	1529	1328	996	988	1017	820
- po zakończ. indyw. progr. zatrudnienia socjalnego	-	-	-	-	28	97	153	181	241
Wyrejestrowani bezrobotni „odpływ”, w tym z powodu:	88725	85416	78525	75607	85794	73298	73366	77545	82285
• podjęcia pracy, z tego:	34648	32773	28422	26906	32794	31430	31037	36092	36806
- niesubsydiowanej	29679	27165	22515	20427	24582	27777	26257	31361	31124
- w tym sezonowej	3110	2448	2074	2330	2323	3123	2762	3440	3312
- subsydiowanej, w tym:	4969	5608	5907	6479	8212	3653	4780	4731	5682
- prac interwencyjnych	2651	2331	2103	1970	2196	1580	1465	1201	1487
- robót publicznych	947	1358	1551	1881	2503	622	949	1103	1068
- pożyczki/od 2005r. dotacji na podjęcie dział. gospodarczej	658	1012	1301	1703	2130	800	1407	1520	1678
- refundacji kosztów wypos. stanowiska pracy dla zatr. bezr.	511	789	890	888	1349	613	857	845	1212
• szkolenia	3766	4023	4352	4274	4961	1455	2137	2066	1959
• stażu	5246	5144	5941	9162	10561	3822	6571	6855	8113
• przygotowania zawod w miejscu pracy/ dorosłych	1188	1537	2172	322	24	8	5	19	6
• pracy społecznie użytecznej	1633	1645	1478	1405	1468	957	1040	1080	844
• realizacji indyw. progr zatrudn socjalnego lub podpisania kontraktu socjalnego	-	-	-	13	16	182	350	371	292
• niepotw gotow do pracy	30373	28426	24070	23927	24947	23778	20129	18695	19361
• dobrowolnej rezygnacji ze statusu bezrobotnego	5309	4788	5203	4612	4852	5414	5784	5945	6893
• nabycia praw do świadczenia przedem.	125	268	283	380	557	674	1087	1198	1095

SYTUACJA NA RYNKU PRACY W WOJ. PODLASKIM W 2014 ROKU

TABLICA 5. NAPŁYW I ODPIYW BEZROBOTNYCH ORAZ OSOBY, KTÓRE PODJĘŁY PRACĘ W WOJ. PODLASKIM WEDŁUG POWIATÓW W LATACH 2008-2014 (w okresie sprawozdawczym)

POWIATY	Bezrobotni nowo zarejestrowani „napływ”							Bezrobotni wyrejestrowani „odpływ”							w tym osoby, które podjęły pracę						
	2008	2009	2010	2011	2012	2013	2014	2008	2009	2010	2011	2012	2013	2014	2008	2009	2010	2011	2012	2013	2014
Augustów	4624	5178	5134	4247	4350	4591	4178	4915	4695	4977	4136	4300	4536	4813	1839	1617	1756	1754	1798	2181	2145
Białystok	27630	32987	30643	27399	27581	27950	24472	27584	25445	29040	27123	25957	27131	28083	9479	8870	11021	11290	10692	12498	12751
Bielsk Pod.	2845	3396	3531	2943	3015	3450	2961	3146	2935	3463	2979	2939	3145	3387	1220	1114	1388	1385	1324	1578	1520
Grajewo	4289	5195	5114	4041	4113	4171	3969	5042	4446	4763	4058	4211	4118	4449	1534	1339	1780	1735	1691	1929	2111
Hajnówka	2817	3497	3273	2787	2960	2997	2862	2631	2833	3557	2856	2702	2991	3306	824	955	1144	1025	966	1178	1290
Kolno	3296	4123	4177	2935	2823	3260	2827	3249	3457	4156	2884	2771	3068	3269	973	1222	1579	1148	1236	1341	1319
Łomża	6523	8011	7479	6619	6786	6988	6738	7313	6641	7185	6165	6531	6698	7285	3107	2924	3513	3079	3276	3477	3455
Mońki	1687	2129	2400	1956	2047	2092	2114	1755	1806	2262	1779	1939	2057	2376	674	655	799	750	869	904	993
Sejny	1849	2393	2595	2236	1995	2687	2438	1970	2253	2582	1852	2247	2629	2991	873	976	1035	897	957	1263	1303
Siemiatycze	1822	2220	2335	2031	2158	2341	2099	2027	2006	2189	1953	2085	2181	2201	713	581	694	795	741	818	920
Sokółka	4840	5155	5194	4328	4490	4756	4419	4917	4502	5016	4152	4491	4506	5107	1895	1638	1915	1864	1811	1984	2180
Suwałki	6973	8795	8801	7581	7451	8127	6933	7226	7313	8977	7417	7140	8148	8331	2851	2753	3554	3325	3172	3930	3886
Wysokie M.	2727	3565	3680	3000	2973	2904	2769	2963	3387	3458	2785	2925	2767	3226	990	1052	1137	1082	1156	1345	1402
Zambrów	3628	4311	4030	3354	3409	3415	3011	3787	3888	4169	3159	3128	3570	3461	1450	1210	1479	1301	1348	1666	1531
Ogółem	75550	90955	88386	75457	76151	79729	71790	78525	75607	85794	73298	73366	77545	82285	28422	26906	32794	31430	31037	36092	36806

SYTUACJA NA RYNKU PRACY W WOJ. PODLASKIM W 2014 ROKU

TABLICA 6. BEZROBOTNI ZAMIESZKALI NA WSI W WOJ. PODLASKIM WEDŁUG POWIATÓW W LATACH 2007-2014 (stan w końcu roku)

POWIATY	2007		2008		2009		2010		2011		2012		2013		2014	
	liczba bezrobotnych	% do ogółu	liczba bezrobotnych	% do ogółu	liczba bezrobotnych	% do ogółu	liczba bezrobotnych	% do ogółu	liczba bezrobotnych	% do ogółu	liczba bezrobotnych	% do ogółu	liczba bezrobotnych	% do ogółu	liczba bezrobotnych	% do ogółu
Augustów	1451	39,6	1327	39,3	1506	39,0	1571	39,1	1625	39,4	1688	40,4	1744	41,2	1473	41,0
Białystok	2969	21,0	2648	18,7	3938	18,1	4367	18,7	4485	19,0	4877	19,4	4930	18,9	4348	19,4
Bielsk Podl.	654	34,2	496	30,8	598	28,9	666	27,6	731	34,7	773	35,5	935	37,6	774	37,6
Grajewo	1364	35,2	1048	33,5	1310	33,8	1496	35,4	1458	34,6	1463	35,6	1494	35,9	1350	36,6
Hajnówka	730	47,3	765	44,3	1108	46,3	983	46,6	970	47,6	1060	46,1	1154	50,1	959	51,6
Kolno	1339	57,4	1368	57,5	1755	57,7	1760	57,4	1739	55,8	1892	59,7	2007	59,7	1831	62,7
Łomża	1792	36,2	1374	33,0	1793	32,4	1922	33,0	2110	33,6	2277	34,9	2413	35,4	2219	35,4
Mońki	673	46,9	643	47,0	847	50,1	904	49,4	1030	51,3	1107	52,4	1159	53,9	1043	55,3
Sejny	1150	68,9	1036	67,0	1147	68,0	1172	68,9	1375	66,0	1262	68,9	1311	69,4	940	70,3
Siemiatycze	804	57,6	695	58,3	792	56,3	889	58,4	926	56,8	967	56,8	1063	57,1	1037	58,9
Sokółka	2137	55,3	1780	47,0	2070	46,6	2201	47,7	2268	47,3	2359	49,2	2532	50,2	2284	52,4
Suwałki	1081	29,4	957	27,9	1346	27,4	1327	28,0	1359	27,7	1484	28,5	1546	29,8	1006	26,5
Wysokie Maz.	1259	64,5	1145	66,8	1208	63,8	1218	57,6	1279	54,9	1313	55,2	1410	56,1	1168	56,8
Zambrów	1026	42,7	921	41,0	1010	37,8	1022	40,4	1117	41,0	1224	40,7	1141	40,0	971	40,4
Woj. podlaskie	18429	37,8	16203	35,4	20428	33,4	21498	33,7	22472	34,1	23746	34,6	24839	35,0	21403	35,4

SYTUACJA NA RYNKU PRACY W WOJ. PODLASKIM W 2014 ROKU

TABLICA 7. BEZROBOTNI ZAREJESTROWANI W WOJ. PODLASKIM Z PRAWEM DO ZASIŁKU W LATACH 2004 - 2014 (stan w końcu roku)

LATA o- ogółem k- kobiety		Bezrobotni zarejestrowani z prawem do zasiłku	z tego:		
			osoby poprzednio pracujące	w tym: zwolnione z przyczyn dotyczących zakładu pracy	osoby dotychczas niepracujące
2004	o	8426	7857	292	569
	k	3376	3364	152	12
2005	o	8418	7629	281	789
	k	3218	3205	139	13
2006	o	6535	6100	151	435
	k	2677	2673	70	4
2007	o	5337	5051	139	286
	k	2319	2318	80	1
2008	o	6376	6126	289	250
	k	2779	2777	137	2
2009	o	8602	8481	1230	121
	k	3453	3452	349	1
2010	o	7538	7523	570	15
	k	3535	3531	331	4
2011	o	8145	8135	770	10
	k	3796	3793	415	3
2012	o	8735	8723	1244	12
	k	3803	3799	604	4
2013	o	7291	7274	1254	17
	k	3070	3064	600	6
2014	o	5900	5879	941	21
	k	2668	2659	473	9

X -Brak danych statystycznych

SYTUACJA NA RYNKU PRACY W WOJ. PODLASKIM W 2014 ROKU

TABLICA 8. BEZROBOTNI ZAREJESTROWANI W WOJ. PODLASKIM POSIADAJĄCY PRAWO DO ZASIŁKU WEDŁUG POWIATÓW W LATACH 2007 - 2014 (stan w końcu roku)

POWIATY	2007		2008		2009		2010		2011		2012		2013		2014	
	liczba bezrobotnych	% do ogółu	liczba bezrobotnych	% do ogółu	liczba bezrobotnych	% do ogółu	liczba bezrobotnych	% do ogółu	liczba bezrobotnych	% do ogółu	liczba bezrobotnych	% do ogółu	liczba bezrobotnych	% do ogółu	liczba bezrobotnych	% do ogółu
Augustów	294	8,0	377	11,2	476	12,3	356	8,9	402	9,7	383	9,2	297	7,0	271	7,5
Białystok	1640	11,6	2089	14,8	3174	14,6	2688	11,5	3002	12,7	3331	13,2	2658	10,2	2202	9,8
Bielsk Podl.	242	12,7	272	16,9	325	15,7	260	12,1	284	13,5	252	11,6	322	13,0	231	11,2
Grajewo	518	13,4	541	17,3	659	17,0	680	16,1	640	15,2	661	16,1	578	13,9	555	15,1
Hajnówka	221	14,3	308	17,8	387	16,2	243	11,5	302	14,8	285	12,4	244	10,6	221	11,9
Kolno	199	8,5	266	11,2	452	14,8	366	11,9	250	8,0	395	12,5	384	11,4	171	5,9
Łomża	615	12,4	650	15,6	889	16,1	890	15,3	932	14,9	948	14,5	783	11,5	723	11,5
Mońki	116	8,1	115	8,4	149	8,8	155	8,5	168	8,4	157	7,4	140	6,5	128	6,8
Sejny	249	14,9	284	18,4	330	19,6	290	17,1	287	13,8	243	13,3	234	12,4	98	7,3
Siemiatycze	128	9,2	133	11,2	136	9,7	132	8,5	177	10,9	192	11,3	172	9,2	126	7,2
Sokółka	306	7,9	375	9,9	405	9,1	348	7,5	361	7,5	435	9,1	313	6,2	270	6,2
Suwałki	468	12,7	534	15,6	723	14,7	631	13,3	736	15,0	822	15,8	688	13,3	544	14,3
Wysokie M.	154	7,9	175	10,2	206	10,9	226	10,7	277	11,9	265	11,1	239	9,5	143	6,9
Zambrów	187	7,8	257	11,4	291	10,9	273	10,8	327	12,0	366	12,2	239	8,4	217	9,0
Woj. podlaskie	5337	10,9	6376	13,9	8602	14,1	7538	11,8	8145	12,4	8735	12,7	7291	10,3	5900	9,8

SYTUACJA NA RYNKU PRACY W WOJ. PODLASKIM W 2014 ROKU

TABLICA 9. BEZROBOTNI W WOJ. PODLASKIM WEDŁUG WIEKU W LATACH 2005–2014 (stan w końcu roku)

LATA	Ogółem, z tego w wieku:	18-24	25-34	35-44	45-54	55-59	60 i więcej
w liczbach bezwzględnych							
2005	73193	18318	19297	14595	16927	3348	708
2006	61773	14172	16054	11952	15043	3733	819
2007	48796	10218	12671	9035	12330	3662	880
2008	45821	10070	12192	8043	11131	3573	812
2009	61169	14946	16891	10250	13236	4777	1069
2010	63761	15250	18040	10694	12998	5398	1381
2011	65920	14737	19175	11288	12860	6079	1781
2012	68705	14550	20410	12006	12897	6749	2093
2013	70889	14197	20615	12627	13037	7772	2641
2014	60394	10784	17502	11389	10995	6802	2922
w odsetkach							
2005	100,0	25,0	26,4	19,9	23,1	4,6	1,0
2006	100,0	22,9	26,0	19,3	24,4	6,0	1,3
2007	100,0	20,9	26,0	18,5	25,3	7,5	1,8
2008	100,0	22,0	26,6	17,6	24,3	7,8	1,8
2009	100,0	24,4	27,6	16,8	21,6	7,8	1,7
2010	100,0	23,9	28,3	16,8	20,4	8,5	2,2
2011	100,0	22,4	29,1	17,1	19,5	9,2	2,7
2012	100,0	21,2	29,7	17,5	18,8	9,8	3,0
2013	100,0	20,0	29,1	17,8	18,4	11,0	3,7
2014	100,0	17,9	29,0	18,9	18,2	11,3	4,8

SYTUACJA NA RYNKU PRACY W WOJ. PODLASKIM W 2014 ROKU

TABLICA 10. BEZROBOTNI ZAREJESTROWANI W WOJ. PODLASKIM WEDŁUG POZIOMU WYKSZTAŁCENIA W LATACH 2005 - 2014 (stan w końcu roku)

LATA	Ogółem	z tego z wykształceniem:				
		wyższym	policealnym i średnim zawodowym	średnim ogólnokształcącym	zasadniczym zawodowym	podstawowym i niepełnym podstawowym/od 2002r. gimnazjalnym i poniżej
w liczbach bezwzględnych						
2005	73193	5321	17677	6430	20930	22835
2006	61773	4920	14827	5875	16502	19649
2007	48796	4036	11240	4947	12853	15720
2008	45821	4595	10418	5097	11516	14195
2009	61169	6699	14047	7299	15259	17865
2010	63761	7853	14644	7895	15555	17814
2011	65920	8650	15108	8107	16053	18002
2012	68705	9334	15829	8190	16626	18726
2013	70889	9874	16636	8427	17063	18889
2014	60394	8538	13967	7118	14410	16361
w odsetkach						
2005	100,0	7,3	24,1	8,8	28,6	31,2
2006	100,0	8,0	24,0	9,5	26,7	31,8
2007	100,0	8,3	23,0	10,1	26,3	32,2
2008	100,0	10,0	22,7	11,1	25,1	31,0
2009	100,0	11,0	23,0	11,9	24,9	29,2
2010	100,0	12,3	23,0	12,4	24,4	27,9
2011	100,0	13,1	22,9	12,3	24,4	27,3
2012	100,0	13,6	23,0	11,9	24,2	27,3
2013	100,0	13,9	23,5	11,9	24,1	26,6
2014	100,0	14,1	23,1	11,8	23,9	27,1

SYTUACJA NA RYNKU PRACY W WOJ. PODLASKIM W 2014 ROKU

TABLICA 11. BEZROBOTNI ZAREJESTROWANI W WOJ. PODLASKIM WEDŁUG STAŻU PRACY W LATACH 2005 – 2014 (stan w końcu roku)

LATA	Ogółem	z tego ze stażem:						
		do 1 roku	1-5 lat	5-10 lat	10-20 lat	20-30 lat	30 lat i więcej	bez stażu
w liczbach bezwzględnych								
2005	73193	11467	14044	8764	10757	7126	1011	20024
2006	61773	9225	11728	7469	9307	6232	1046	16766
2007	48796	7498	9208	5911	7210	5070	961	12938
2008	45821	6969	9087	5316	6565	4706	1114	12064
2009	61169	9280	13055	6912	8189	6002	1803	15928
2010	63761	9979	13753	7213	8297	6149	1851	16519
2011	65920	10369	14398	7812	8630	6373	2013	16325
2012	68705	10826	15182	8427	8947	6586	2451	16286
2013	70889	11787	15075	8798	9427	6822	2679	16301
2014	60394	10632	12728	7643	8249	5687	2153	13302
w odsetkach								
2005	100,0	15,7	19,2	12,0	14,7	9,7	1,4	27,3
2006	100,0	14,9	19,0	12,1	15,1	10,1	1,7	27,1
2007	100,0	15,4	18,9	12,1	14,8	10,4	2,0	26,5
2008	100,0	15,2	19,8	11,6	14,3	10,3	2,4	26,3
2009	100,0	15,2	21,3	11,3	13,4	9,8	2,9	26,0
2010	100,0	15,6	21,6	11,3	13,0	9,6	2,9	25,9
2011	100,0	15,7	21,8	11,9	13,1	9,7	3,1	24,8
2012	100,0	15,8	22,1	12,3	13,0	9,6	3,6	23,7
2013	100,0	16,6	21,3	12,4	13,3	9,6	3,8	23,0
2014	100,0	17,6	21,1	12,7	13,7	9,4	3,6	22,0

SYTUACJA NA RYNKU PRACY W WOJ. PODLASKIM W 2014 ROKU

TABLICA 12. BEZROBOTNI ZAREJESTROWANI W WOJ. PODLASKIM WEDŁUG CZASU POZOSTAWANIA BEZ PRACY W LATACH 2005 - 2014 (stan w końcu roku)

LATA	Ogółem	z tego wg czasu pozostawania bez pracy (w miesiącach):					z Ogółem: pow.12 mie- sięcy	
		do 1	1-3	3-6	6-12	12-24		pow.24
w liczbach bezwzględnych								
2005	73193	5594	12747	10483	10170	10119	24080	34199
2006	61773	5036	11094	8632	8336	9112	19563	28675
2007	48796	5023	9450	6876	6207	6405	14835	21240
2008	45821	6142	11441	7430	5885	5126	9797	14923
2009	61169	5875	14482	11260	12541	8792	8219	17011
2010	63761	6655	13520	10682	11202	12411	9291	21702
2011	65920	5692	11488	10942	12015	13245	12538	25783
2012	68705	5979	11910	10822	11850	12953	15191	28144
2013	70889	5765	10924	11176	12802	13303	16919	30222
2014	60394	5126	9952	8335	8957	11238	16786	28024
w odsetkach								
2005	100,0	7,6	17,4	14,3	13,9	13,8	32,9	46,7
2006	100,0	8,2	18,0	14,0	13,5	14,8	31,7	46,4
2007	100,0	10,3	19,4	14,1	12,7	13,1	30,4	43,5
2008	100,0	13,4	25,0	16,2	12,8	11,2	21,4	32,6
2009	100,0	9,6	23,7	18,4	20,5	14,4	13,4	27,8
2010	100,0	10,4	21,2	16,7	17,6	19,5	14,6	34,0
2011	100,0	8,6	17,4	16,6	18,2	20,1	19,0	39,1
2012	100,0	8,7	17,3	15,8	17,2	18,9	22,1	41,0
2013	100,0	8,1	15,4	15,8	18,1	18,8	23,9	42,6
2014	100,0	8,5	16,5	13,8	14,8	18,6	27,8	46,4

SYTUACJA NA RYNKU PRACY W WOJ. PODLASKIM W 2014 ROKU

TABLICA 13. OFERTY PRACY ZGŁOSZONE DO POWIATOWYCH URZĘDÓW PRACY WOJ. PODLASKIEGO W LATACH 2008-2014 (w okresie sprawozdawczym)

POWIATY	Liczba ofert pracy																				
	ogółem							w tym													
								dla niepełnosprawnych							dla osób w okresie 12 miesięcy od dnia ukończenia nauki						
	2008	2009	2010	2011	2012	2013	2014	2008	2009	2010	2011	2012	2013	2014	2008	2009	2010	2011	2012	2013	2014
Augustów	2263	1238	1714	1224	1381	1482	2123	28	12	12	20	58	52	25	2	3	7	4	4	2	7
Białystok	5873	4494	5089	3906	4849	6354	7074	260	174	304	302	539	473	522	3	0	0	2	0	7	10
Bielsk Podl.	1287	1110	1511	1062	1251	1434	1320	20	6	14	30	43	46	37	2	4	10	1	5	1	1
Grajewo	1982	1698	1900	1150	1221	1147	1600	24	19	9	10	46	50	73	0	0	0	3	114	38	6
Hajnówka	943	1116	1259	982	1156	1067	1873	48	47	44	90	102	97	97	3	0	0	0	0	0	0
Kolno	1435	1557	2044	814	853	897	1018	2	2	16	12	16	10	23	0	0	0	1	1	2	6
Łomża	2234	1659	1466	1327	1446	2002	2766	75	66	61	89	144	196	123	0	0	0	2	0	0	0
Mońki	640	647	862	440	582	735	978	0	0	6	13	9	29	31	0	0	0	0	1	2	0
Sejny	1081	1399	1327	552	1008	1265	1475	2	0	1	1	2	7	15	5	0	0	40	1	2	5
Siemiatycze	857	694	669	481	537	583	791	2	2	0	1	2	8	15	0	0	1	0	0	0	0
Sokolka	1922	1835	2048	1233	1604	1726	1869	70	53	80	57	69	74	105	228	239	220	111	53	41	12
Suwałki	3190	2441	2788	1801	1583	1594	1632	79	52	49	66	148	167	116	0	4	7	1	3	0	0
Wysokie M.	1431	1595	1577	998	1145	1244	1565	2	20	22	22	37	49	32	293	281	220	127	119	108	139
Zambrów	1355	1458	1409	757	1028	1557	1740	0	1	0	0	56	30	27	0	0	0	0	0	0	0
Woj. podl.	26493	22941	25663	16727	19644	23087	27824	612	454	618	713	1271	1288	1241	536	531	465	292	301	203	186

SYTUACJA NA RYNKU PRACY W WOJ. PODLASKIM W 2014 ROKU

TABLICA 14. BEZROBOTNI PODEJMUJĄCY PRACĘ W WOJ. PODLASKIM W LATACH 2007-2014 (w okresie sprawozdawczym)

WYSZCZEGÓLNIENIE	2007	2008	2009	2010	2011	2012	2013	2014
w liczbach bezwzględnych								
Ogółem	32773	28422	26906	32794	31430	31037	36092	36806
• kobiety	16382	14455	12842	14850	15314	15070	17498	17745
• mężczyźni	16391	13967	14064	17944	16116	15967	18594	19061
z ogółu bezrobotnych, którzy podjęli pracę:								
• osoby poprzednio pracujące,	25008	22061	21660	26406	25138	25567	29740	30279
w tym zwolnione z przyczyn dotyczących zakładu pracy	308	202	575	923	635	641	1331	1382
• osoby dotychczas nie pracujące	7765	6361	5246	6388	6292	5470	6352	6527
w odsetkach								
Ogółem	100,0	100,0	100,0	100,0	100,0	100,0	100,0	100,0
• kobiety	50,0	50,9	47,7	45,3	48,7	48,6	48,5	48,2
• mężczyźni	50,0	49,1	52,3	54,7	51,3	51,4	51,5	51,8
z ogółu bezrobotnych, którzy podjęli pracę:								
• osoby poprzednio pracujące,	76,3	77,6	80,5	80,5	80,0	82,4	82,4	82,3
w tym zwolnieni z przyczyn dotyczących zakładu pracy	0,9	0,7	2,1	2,8	2,0	2,1	3,7	3,8
• osoby dotychczas nie pracujące	23,7	22,4	19,5	19,5	20,0	17,6	17,6	17,7

SYTUACJA NA RYNKU PRACY W WOJ. PODLASKIM W 2014 ROKU

TABLICA 15. BEZROBOTNE KOBIETY OBJĘTE PROGRAMAMI AKTYWIZUJĄCYMI I PASYWNYMI W WOJ. PODLASKIM W LATACH 2007–2014 (w okresie sprawozdawczym)

Wyszczególnienie	2007	2008	2009	2010	2011	2012	2013	2014
FORMY AKTYWNE								
o Podjęcia pracy ogółem, z tego:	16382	14455	12842	14850	15314	15070	17498	17745
- pracy niesubsydiowanej	13815	11806	9902	11282	13687	12945	15401	15226
w tym sezonowej	1345	1124	1065	1053	1508	1323	1681	1548
- pracy subsydiowanej, w tym w ramach:	2567	2649	2940	3568	1627	2125	2097	2519
- prac interwencyjnych	1334	1220	1233	1285	892	844	711	865
- robót publicznych	503	625	813	1127	261	417	483	495
- udzielonej pożyczki/ dotacji na działalność gospodarczą	353	416	547	680	251	476	536	589
- refundacji kosztów wyposażenia lub doposażenia stanowiska pracy dla bezrobotnego	320	361	321	464	204	329	336	475
o Szkolenia i przekwalifikowania	1583	1912	1599	1840	463	652	600	567
o Staże	3914	4506	6526	7154	2603	4361	4322	4985
o Przygotowanie zawodowe w miejscu pracy/ Przygotowanie zawodowe dorosłych	1106	1593	253	12	7	3	13	1
o Prace społecznie użyteczne	927	831	810	858	600	606	649	497
o Zajęcia w Centrum Integracji Społecznej CIS/ Realizacja indywidualnego programu zatrudnienia socjalnego lub podpisania kontraktu socjalnego	x	x	3	10	89	157	184	138
FORMY PASYWNE								
o Uprawnione do zasiłku dla bezrobotnych (stan w końcu roku)	2319	2779	3453	3535	3796	3803	3070	2668
o Świadczenie przedemerytalne (w całym roku)	139	167	249	345	472	737	752	673

SYTUACJA NA RYNKU PRACY W WOJ. PODLASKIM W 2014 ROKU

**TABLICA 16. BEZROBOTNI SKIEROWANI DO PRAC INTERWENCYJNYCH W WOJ. PODLASKIM WEDŁUG POWIATÓW
W LATACH 2007-2014 (w okresie sprawozdawczym)**

Powiatowy Urząd Pracy	Liczba osób bezrobotnych skierowanych do prac interwencyjnych								% udział wyrejestrowanych z tytułu podjęcia prac interwencyjnych do „odpływów” ogółem							
	2007	2008	2009	2010	2011	2012	2013	2014	2007	2008	2009	2010	2011	2012	2013	2014
Augustów	30	17	14	17	11	13	11	12	0,6	0,9	0,3	0,3	0,3	0,3	0,2	0,2
Białystok	266	249	154	241	92	106	89	295	0,9	2,6	0,6	0,8	0,3	0,4	0,3	1,1
Bielsk Podl.	78	76	43	49	51	61	42	63	2,5	6,2	1,5	1,4	1,7	2,1	1,3	1,9
Grajewo	327	260	262	284	263	187	167	155	7,2	16,9	5,9	6,0	6,5	4,4	4,1	3,5
Hajnówka	187	113	163	147	143	139	86	107	5,3	13,7	5,8	4,1	5,0	5,1	2,9	3,2
Kolno	126	136	176	162	71	59	52	48	3,7	14,0	5,1	3,9	2,5	2,1	1,7	1,5
Łomża	304	302	312	305	150	206	122	86	4,2	9,7	4,7	4,2	2,4	3,2	1,8	1,2
Mońki	163	151	126	135	93	113	119	141	9,7	22,4	7,0	6,0	5,2	5,8	5,8	5,9
Sejny	81	49	47	51	86	43	22	18	3,6	5,6	2,1	2,0	4,6	1,9	0,8	0,6
Siemiatycze	136	116	68	107	102	77	83	80	5,9	16,3	3,4	4,9	5,2	3,7	3,8	3,6
Sokółka	172	164	142	161	149	127	114	129	3,2	8,7	3,2	3,2	3,6	2,8	2,5	2,5
Suwałki	172	198	172	227	153	104	68	102	1,8	6,9	2,4	2,5	2,1	1,5	0,8	1,2
Wysokie Maz.	186	203	253	219	151	169	167	212	5,9	20,5	7,5	6,3	5,4	5,8	6,0	6,6
Zambrów	79	69	38	91	65	61	59	39	2,2	4,8	1,0	2,2	2,1	2,0	1,7	1,1
Woj. podlaskie	2331	2103	1970	2196	1580	1465	1201	1487	2,7	7,4	2,6	2,6	2,2	2,0	1,5	1,8

SYTUACJA NA RYNKU PRACY W WOJ. PODLASKIM W 2014 ROKU

TABLICA 17. BEZROBOTNI SKIEROWANI DO ROBÓT PUBLICZNYCH W WOJ. PODLASKIM WEDŁUG POWIATÓW W LATACH 2007-2014 (w okresie sprawozdawczym)

Powiatowy Urząd Pracy	Liczba osób bezrobotnych skierowanych do robót publicznych								% udział wyrejestrowanych z tytułu podjęcia robót publicznych do „odpływów” ogółem							
	2007	2008	2009	2010	2011	2012	2013	2014	2007	2008	2009	2010	2011	2012	2013	2014
Augustów	82	104	87	131	47	61	64	94	1,6	5,7	1,9	2,6	1,1	1,4	1,4	2,0
Białystok	247	227	242	275	142	141	101	110	0,8	2,4	1,0	0,9	0,5	0,5	0,4	0,4
Bielsk Podl.	61	57	69	115	29	42	39	19	1,9	4,7	2,4	3,3	1,0	1,4	1,2	0,6
Grajewo	14	25	54	163	0	9	67	78	0,3	1,6	1,2	3,4	0,0	0,2	1,6	1,8
Hajnówka	4	32	37	104	0	29	92	69	0,1	3,9	1,3	2,9	0,0	1,1	3,1	2,1
Kolno	201	256	435	638	118	129	109	73	5,9	26,3	12,6	15,4	4,1	4,7	3,6	2,2
Łomża	211	342	349	427	164	224	198	195	2,9	11,0	5,3	5,9	2,7	3,4	3,0	2,7
Mońki	58	74	95	119	54	64	53	55	3,4	11,0	5,3	5,3	3,0	3,3	2,6	2,3
Sejny	238	228	327	257	4	99	205	218	10,7	26,1	14,5	10,0	0,2	4,4	7,8	7,3
Siemiatycze	8	19	0	0	0	6	0	0	0,3	2,7	0,0	0,0	0,0	0,3	0,0	0,0
Sokółka	122	95	100	134	34	70	54	81	2,3	5,0	2,2	2,7	0,8	1,6	1,2	1,6
Suwałki	104	64	54	105	30	59	114	47	1,1	2,2	0,7	1,2	0,4	0,8	1,4	0,6
Wysokie Maz.	3	22	9	17	0	6	3	10	0,1	2,2	0,3	0,5	0,0	0,2	0,1	0,3
Zambrów	5	6	23	18	0	10	4	19	0,1	0,4	0,6	0,4	0,0	0,3	0,1	0,5
Woj. podlaskie	1358	1551	1881	2503	622	949	1103	1068	2,3	5,5	2,5	2,9	0,8	1,3	1,4	1,3

SYTUACJA NA RYNKU PRACY W WOJ. PODLASKIM W 2014 ROKU

TABLICA 18. BEZROBOTNI, KTÓRZY OTRZYMALI POŻYCZKĘ/DOTACJĘ NA PODJĘCIE DZIAŁALNOŚCI GOSPODARCZEJ W WOJ. PODLASKIM WEDŁUG POWIATÓW W LATACH 2007-2014 (w okresie sprawozdawczym)

Powiatowy Urząd Pracy	Liczba bezrobotnych, którzy otrzymali pożyczkę/dotację na podjęcie działalności gospodarczej								% udział wyrejestrowanych z tytułu podjęcia działalności gospodarczej do „odpływów” ogółem							
	2007	2008	2009	2010	2011	2012	2013	2014	2007	2008	2009	2010	2011	2012	2013	2014
Augustów	134	143	147	184	80	151	118	139	2,6	7,8	3,1	3,7	1,9	3,5	2,6	2,9
Białystok	126	319	443	678	373	485	650	636	0,4	3,4	1,7	2,3	1,4	1,9	2,4	2,3
Bielsk Podl.	11	72	75	101	33	52	59	69	0,3	5,9	2,6	2,9	1,1	1,8	1,9	2,0
Grajewo	50	78	126	153	44	90	91	83	1,1	5,1	2,8	3,2	1,1	2,1	2,2	1,9
Hajnówka	11	13	45	41	16	24	17	26	0,3	1,6	1,6	1,2	0,6	0,9	0,6	0,8
Kolno	14	56	58	67	1	90	66	93	0,4	5,8	1,7	1,6	0,0	3,2	2,2	2,8
Łomża	154	187	240	244	42	131	145	149	2,1	6,0	3,6	3,4	0,7	2,0	2,2	2,0
Mońki	15	32	47	51	12	38	27	31	0,9	4,7	2,6	2,3	0,7	2,0	1,3	1,3
Sejny	0	30	41	58	16	37	31	56	0	3,4	1,8	2,2	0,9	1,6	1,2	1,9
Siemiatycze	25	28	40	49	8	14	18	29	1,1	3,9	2,0	2,2	0,4	0,7	0,8	1,3
Sokółka	71	72	63	80	40	62	60	75	1,3	3,8	1,4	1,6	1,0	1,4	1,3	1,5
Suwałki	99	102	143	178	44	105	90	103	1,1	3,6	2,0	2,0	0,6	1,5	1,1	1,2
Wysokie Maz.	37	73	101	126	50	80	85	105	1,2	7,4	3,0	3,6	1,8	2,7	3,1	3,3
Zambrów	42	96	134	120	51	48	63	84	1,1	6,6	3,4	2,9	1,6	1,5	1,8	2,4
Woj. podlaskie	789	1301	1703	2130	800	1407	1520	1678	0,9	4,6	2,3	2,5	1,1	1,9	2,0	2,0

SYTUACJA NA RYNKU PRACY W WOJ. PODLASKIM W 2014 ROKU

TABLICA 19. BEZROBOTNI, KTÓRZY PODJĘLI PRACĘ W RAMACH REFUNDACJI KOSZTÓW WYPOSAŻENIA LUB DOPOSAŻENIA STANOWISKA PRACY DLA ZATRUDNIONEGO BEZROBOTNEGO W WOJ. PODLASKIM WEDŁUG POWIATÓW W LATACH 2008-2014 (w okresie sprawozdawczym)

Powiatowy Urząd Pracy	Liczba bezrobotnych, którzy podjęli pracę w ramach refundacji kosztów wyposażenia lub doposażenia stanowiska pracy							% udział wyrejestrowanych z tytułu podjęcia pracy w ramach refundacji kosztów wyposażenia lub doposażenia stanowiska pracy do „odpływów” ogółem						
	2008	2009	2010	2011	2012	2013	2014	2008	2009	2010	2011	2012	2013	2014
Augustów	140	158	141	96	87	86	95	2,8	3,4	2,8	2,3	2,0	1,9	2,0
Białystok	148	147	295	146	154	253	343	0,5	0,6	1,0	0,5	0,6	0,9	1,2
Bielsk Podl.	64	50	89	35	70	56	71	2,0	1,7	2,6	1,2	2,4	1,8	2,1
Grajewo	52	53	99	70	82	81	84	1,0	1,2	2,1	1,7	1,9	2,0	1,9
Hajnówka	14	9	28	9	14	8	21	0,5	0,3	0,8	0,3	0,5	0,3	0,6
Kolno	11	26	32	3	22	21	38	0,3	0,8	0,8	0,1	0,8	0,7	1,2
Łomża	178	161	242	92	143	136	149	2,4	2,4	3,4	1,5	2,2	2,0	2,0
Mońki	24	19	39	10	15	13	30	1,4	1,1	1,7	0,6	0,8	0,6	1,3
Sejny	0	5	18	3	12	12	15	0	0,2	0,7	0,2	0,5	0,5	0,5
Siemiatycze	35	22	48	26	34	23	57	1,7	1,1	2,2	1,3	1,6	1,1	2,6
Sokółka	48	46	65	36	57	50	88	1,0	1,0	1,3	0,9	1,3	1,1	1,7
Suwałki	87	97	113	66	88	49	103	1,2	1,3	1,3	0,9	1,2	0,6	1,2
Wysokie Maz.	36	53	68	16	24	19	48	1,2	1,6	2,0	0,6	0,8	0,7	1,5
Zambrów	53	42	72	5	55	38	70	1,4	1,1	1,7	0,2	1,8	1,1	2,0
Woj. podlaskie	890	888	1349	613	857	845	1212	1,1	1,2	1,6	0,8	1,2	1,1	1,5

SYTUACJA NA RYNKU PRACY W WOJ. PODLASKIM W 2014 ROKU

TABLICA 20. SZKOLENIA ORGANIZOWANE PRZEZ POWIATOWE URZĘDY PRACY W WOJ. PODLASKIM WEDŁUG POWIATÓW W LATACH 2007-2014 (w okresie sprawozdawczym)

Powiatowy Urząd Pracy	Osoby bezrobotne, które:															
	rozpoczęły szkolenie								ukończyły szkolenie							
	2007	2008	2009	2010	2011	2012	2013	2014	2007	2008	2009	2010	2011	2012	2013	2014
Augustów	307	395	344	440	133	203	131	194	157	390	339	440	131	201	125	192
Białystok	1473	1706	1381	1717	698	983	980	719	1508	1656	1315	1699	697	891	1028	698
Bielsk Podl.	167	163	183	161	45	28	32	42	169	162	183	159	44	28	32	42
Grajewo	124	139	186	212	23	45	18	34	128	137	187	211	23	41	20	34
Hajnówka	292	187	208	249	54	46	70	124	253	203	205	248	51	45	60	132
Kolno	125	187	133	145	6	33	85	61	125	188	132	145	6	33	85	61
Łomża	163	195	221	213	63	124	81	99	162	191	214	188	63	124	79	93
Mońki	73	126	175	151	69	52	42	32	72	125	176	150	71	52	42	32
Sejny	152	184	205	194	23	91	91	95	158	173	214	194	23	88	94	90
Siemiatycze	138	91	77	99	29	30	28	29	135	94	77	99	29	30	26	31
Sokółka	262	261	284	331	97	146	144	105	268	258	284	329	98	146	141	105
Suwałki	357	375	323	446	132	138	217	158	350	374	318	438	107	153	201	151
Wysokie Maz.	157	182	193	257	34	128	38	202	153	181	193	256	34	125	38	201
Zambrów	233	276	361	346	49	90	109	65	231	273	358	344	49	90	107	66
woj. podlaskie	4023	4467	4274	4961	1455	2137	2066	1959	3869	4405	4195	4900	1426	2047	2078	1928

SYTUACJA NA RYNKU PRACY W WOJ. PODLASKIM W 2014 ROKU

TABLICA 21. STAŻE, PRZYGOTOWANIE ZAWODOWE W MIEJSCU PRACY/DOROSŁYCH I PRACE SPOŁECZNIE UŻYTECZNE W WOJ. PODLASKIM WEDŁUG POWIATÓW W LATACH 2009 - 2014 (w okresie sprawozdawczym)

Powiatowy Urząd Pracy	Osoby bezrobotne, które rozpoczęły:																	
	staż						przygotowanie zawodowe w miejscu pracy/dorosłych						prace społecznie użyteczne					
	2009	2010	2011	2012	2013	2014	2009	2010	2011	2012	2013	2014	2009	2010	2011	2012	2013	2014
Augustów	442	679	189	423	391	466	5	7	8	0	0	0	120	138	63	63	61	75
Białystok	1674	1666	739	741	948	960	21	11	0	0	0	0	424	467	281	303	371	80
Bielsk Podl.	474	667	252	387	406	428	5	1	0	0	0	0	67	57	43	47	53	54
Grajewo	824	692	240	474	385	408	8	0	0	0	0	0	147	152	96	117	108	100
Hajnówka	314	355	206	298	359	366	10	0	0	0	0	0	172	205	157	160	136	170
Kolno	729	919	342	520	641	790	3	0	0	0	0	0	40	48	0	0	0	20
Łomża	686	691	333	614	529	899	0	0	0	0	0	0	285	257	169	146	158	149
Mońki	237	451	117	273	326	421	2	0	0	0	0	0	11	12	11	15	12	13
Sejny	556	851	349	693	823	1007	6	0	0	0	0	0	0	0	0	0	0	0
Siemiatycze	370	425	159	320	337	339	36	0	0	0	0	0	8	6	12	40	26	38
Sokółka	727	910	322	670	614	737	53	0	0	0	0	0	70	57	38	46	52	52
Suwałki	641	718	216	456	412	382	8	5	0	5	19	6	61	69	68	77	70	73
Wysokie Maz.	694	731	191	326	313	456	31	0	0	0	0	0	0	0	0	0	0	0
Zambrów	794	806	167	376	371	454	134	0	0	0	0	0	0	0	19	26	33	20
Woj. podlaskie	9162	10561	3822	6571	6855	8113	322	24	8	5	19	6	1405	1468	957	1040	1080	844

SYTUACJA NA RYNKU PRACY W WOJ. PODLASKIM W 2014 ROKU

TABLICA 22. EFEKTYWNOŚĆ AKTYWNYCH PROGRAMÓW RYNKU PRACY WEDŁUG POWIATOWYCH URZĘDÓW PRACY WOJ. PODLASKIEGO W 2014R.

Powiatowy Urząd Pracy	X	Aktywne formy przeciwdziałania bezrobociu:								
		szko- lenia	staże	przygotowanie zawodowe dorosłych	prace interwen- cyjne	roboty publiczne	prace społecznie użyteczne	usługi po- radnictwa zawodowego	szkolenie w Klubie Pracy w zakresie aktywnego poszu- kiwania pracy	zajęcia akty- wizacyjne
Augustów	*	194	477	0	12	94	75	-	0	122
	**	192	339	0	17	76	75	814	0	121
	***	110	310	0	16	70	14	445	0	16
	****	57,3	91,4	0,0	94,1	92,1	18,7	54,7	0,0	13,2
Białystok	*	750	960	0	295	110	80	-	0	250
	**	729	1007	0	105	110	80	7303	0	243
	***	225	898	0	93	104	14	2459	0	42
	****	30,9	89,2	0,0	88,6	94,5	17,5	33,7	0,0	17,3
Bielsk Podlaski	*	44	439	0	63	19	54	-	40	49
	**	44	341	0	41	18	54	997	38	49
	***	41	278	0	36	13	3	458	6	1
	****	93,2	81,5	0,0	87,8	72,2	5,6	45,9	15,8	2,0
Grajewo	*	34	408	0	155	78	100	-	0	162
	**	34	383	0	210	79	100	333	0	64
	***	30	286	0	182	68	18	106	0	12
	****	88,2	74,7	0,0	86,7	86,1	18,0	31,8	0,0	18,8
Hajnówka	*	124	366	0	107	69	170	-	10	159
	**	132	254	0	95	63	140	1001	8	159
	***	72	190	0	59	39	45	481	0	44
	****	54,5	74,8	0,0	62,1	61,9	32,1	48,1	0,0	27,7
Kolno	*	61	795	0	48	73	20	-	0	31
	**	61	533	0	37	71	20	321	0	31
	***	57	437	0	28	47	0	127	0	5
	****	93,4	82,0	0,0	75,7	66,2	0,0	39,6	0,0	16,1

SYTUACJA NA RYNKU PRACY W WOJ. PODLASKIM W 2014 ROKU

Powiatowy Urząd Pracy	X	Aktywne formy przeciwdziałania bezrobociu:								
		szkolenia	staże	przygotowanie zawodowe dorosłych	prace interwen- cyjne	roboty publiczne	prace społecznie użyteczne	usługi po- radnictwa zawodowego	szkolenie w Klubie Pracy w zakresie aktywnego poszu- kiwania pracy	zajęcia akty- wizacyjne
Łomża	*	99	901	0	86	195	149	-	20	36
	**	93	750	0	94	150	149	1097	19	50
	***	78	509	0	85	104	11	990	2	30
	****	83,9	67,9	0,0	90,4	69,3	7,4	90,2	10,5	60,0
Mońki	*	32	427	0	141	55	13	-	18	14
	**	32	384	0	135	46	13	586	18	14
	***	13	331	0	121	34	1	83	1	2
	****	40,6	86,2	0,0	89,6	73,9	7,7	14,2	5,6	14,3
Sejny	*	96	1013	0	18	218	0	-	0	118
	**	91	953	0	11	222	0	390	0	118
	***	45	810	0	7	180	0	332	0	57
	****	49,5	85,0	0,0	63,6	81,1	0,0	85,1	0,0	48,3
Siemiatycze	*	30	343	0	80	0	38	-	15	50
	**	32	325	0	72	0	35	334	15	50
	***	26	245	0	66	0	4	163	0	6
	****	81,3	75,4	0,0	91,7	0,0	11,4	48,8	0,0	12,0
Sokółka	*	106	740	0	129	81	52	-	20	1030
	**	106	760	0	122	68	52	1622	20	1030
	***	83	513	0	104	62	7	817	9	168
	****	78,3	67,5	0,0	85,2	91,2	13,5	50,4	45,0	16,3
Suwałki	*	159	383	6	102	47	73	-	0	172
	**	152	329	17	92	22	73	1970	0	161
	***	113	290	13	76	13	19	828	0	23
	****	74,3	88,1	76,5	82,6	59,1	26,0	42,0	0,0	14,3
Wysokie Maz.	*	202	456	0	212	10	0	-	0	26
	**	201	324	0	179	3	0	754	0	26

SYTUACJA NA RYNKU PRACY W WOJ. PODLASKIM W 2014 ROKU

Powiatowy Urząd Pracy	X	Aktywne formy przeciwdziałania bezrobociu:								
		szko- lenia	staże	przygotowanie zawodowe dorosłych	prace interwen- cyjne	roboty publiczne	prace społecznie użyteczne	usługi po- radnictwa zawodowego	szkolenie w Klubie Pracy w zakresie aktywnego poszu- kiwania pracy	zajęcia akty- wizacyjne
	***	187	244	0	128	0	0	387	0	7
	****	93,0	75,3	0,0	71,5	0,0	0,0	51,3	0,0	26,9
Zambrów	*	66	454	0	39	19	20	-	14	156
	**	67	330	0	59	11	20	329	14	122
	***	29	275	0	49	2	3	160	4	8
	****	43,3	83,3	0,0	83,1	18,2	15,0	48,6	28,6	6,6
Woj. podlaskie	*	1997	8162	6	1487	1068	844	-	137	2375
	**	1966	7012	17	1269	939	811	17851	132	2238
	***	1109	5616	13	1050	736	139	7836	22	421
	****	56,4	80,1	76,5	82,7	78,4	17,1	43,9	16,7	18,8

gdzie:

* Liczba osób, które uczestniczyły w programie

** Liczba osób, które zakończyły uczestnictwo w programie

*** Liczba osób, które uzyskały zatrudnienie w trakcie lub w okresie 3 miesięcy od zakończenia uczestnictwa w programie

**** Efektywność (procentowy udział uczestników podejmujących pracę w liczbie kończących uczestnictwo w programie)

SYTUACJA NA RYNKU PRACY W WOJ. PODLASKIM W 2014 ROKU

TABLICA 23. EFEKTYWNOŚĆ AKTYWNYCH PROGRAMÓW RYNKU PRACY WEDŁUG WYBRANYCH KATEGORII BEZROBOTNYCH W WOJ. PODLASKIM W 2014R.

Wyszczególnienie	X	Aktywne programy rynku pracy:								
		szkolenia	staże	przygotowanie zawodowe dorosłych	prace interwencyjne	roboty publiczne	prace społecznie użyteczne	usługi poradnictwa zawodowego	szkolenie w Klubie Pracy w zakresie aktywnego poszukiwania pracy	zajęcia aktywizacyjne
Bezrobotni ogółem, w tym:	*	1959	8113	6	1487	1068	844	-	137	2366
	**	1928	6962	17	1267	939	811	17730	132	2229
	***	1107	5602	13	1048	736	139	7824	22	421
	****	57,4	80,5	76,5	82,7	78,4	17,1	44,1	16,7	18,9
kobiety	*	567	4985	1	865	495	497	-	107	1332
	**	555	4396	10	741	418	484	8517	103	1258
	***	262	3516	7	633	331	99	4029	15	246
	****	47,2	80,0	70,0	85,4	79,2	20,5	47,3	14,6	19,6
do 25 roku życia	*	774	4444	2	370	115	45	-	32	888
	**	751	3854	7	326	89	45	5673	30	850
	***	449	3127	4	282	74	9	3248	6	191
	****	59,8	81,1	57,1	86,5	83,1	20,0	57,3	20,0	22,5
długotrwale bezrobotni	*	796	3191	2	635	545	732	-	88	1347
	**	803	2765	2	603	504	709	7427	86	1310
	***	394	2172	2	471	376	115	2646	13	172
	****	49,1	78,6	100,0	78,1	74,6	16,2	35,6	15,1	13,1
kobiety, które po urodzeniu dziecka nie podjęły zatrudnienia	*	68	547	0	91	30	162	-	25	291
	**	67	463	3	71	17	160	1335	25	282
	***	29	369	3	57	14	22	403	4	27
	****	43,3	79,7	100,0	80,3	82,4	13,8	30,2	16,0	9,6
powyżej 50 roku życia	*	221	932	0	380	485	332	-	15	253
	**	215	845	1	353	471	320	3254	15	231
	***	85	643	1	262	358	55	998	4	31

SYTUACJA NA RYNKU PRACY W WOJ. PODLASKIM W 2014 ROKU

Wyszczególnienie	X	Aktywne programy rynku pracy:								
		szkolenia	staże	przygotowanie zawodowe dorosłych	prace interwencyjne	roboty publiczne	prace społecznie użyteczne	usługi poradnictwa zawodowego	szkolenie w Klubie Pracy w zakresie aktywnego poszukiwania pracy	zajęcia aktywizacyjne
	****	39,5	76,1	100,0	74,2	76,0	17,2	30,7	26,7	13,4
bez kwalifikacji zawodowych	*	338	2661	5	389	285	380	-	53	726
	**	334	2216	5	348	249	372	5188	51	763
	***	166	1693	3	283	189	67	2001	9	137
	****	49,7	76,4	60,0	81,3	75,9	18,0	38,6	17,6	18,0
bez doświadczenia zawodowego	*	719	434	4	377	151	181	-	54	1023
	**	709	3867	8	357	113	178	6485	53	1014
	***	401	3101	6	303	93	22	3186	9	217
	****	56,6	80,2	75,0	84,9	82,3	12,4	49,1	17,0	21,4
bez wykształcenia średniego	*	635	2004	3	582	595	702	-	65	910
	**	636	1665	8	552	543	673	6627	62	878
	***	335	1303	6	429	412	117	2033	9	114
	****	52,7	78,3	75,0	77,7	75,9	17,4	30,7	14,5	13,0
samotnie wychowujący co najmniej 1 dziecko do 18 roku życia	*	89	382	0	88	58	122	-	16	191
	**	87	349	1	77	48	117	1145	14	190
	***	25	277	1	62	40	22	367	1	20
	****	28,7	79,4	100,0	80,5	83,3	18,8	32,1	7,1	10,5
po odbyciu kary pozbawienia wolności nie podjęli zatrudnienia	*	16	50	0	4	6	33	-	1	30
	**	17	34	0	4	5	27	352	1	30
	***	5	24	0	4	5	5	44	0	1
	****	29,4	70,6	0,0	100,0	100,0	18,5	12,5	0,0	3,3
niepełnosprawni	*	145	357	0	85	65	55	-	8	95
	**	144	324	0	74	63	54	1087	8	86
	***	35	227	0	55	50	13	388	1	15
	****	24,3	70,1	0,0	74,3	79,4	24,1	35,7	12,5	17,4

SYTUACJA NA RYNKU PRACY W WOJ. PODLASKIM W 2014 ROKU

Wyszczególnienie	X	Aktywne programy rynku pracy:								
		szkolenia	staże	przygotowanie zawodowe dorosłych	prace interwencyjne	roboty publiczne	prace społecznie użyteczne	usługi poradnictwa zawodowego	szkolenie w Klubie Pracy w zakresie aktywnego poszukiwania pracy	zajęcia aktywizacyjne
po zakończeniu realizacji kontraktu socjalnego	*	1	11	0	0	1	6	-	1	19
	**	1	9	0	1	1	6	77	1	19
	***	1	5	0	0	1	2	21	1	1
	****	100,0	55,6	0,0	0,0	100,0	33,3	27,3	100,0	5,3
zamieszkali na wsi	*	692	3315	3	597	515	389	-	28	1134
	**	702	2767	4	538	454	387	5769	25	1080
	***	457	2248	4	445	353	61	2656	8	200
	****	65,1	81,2	100,0	82,7	77,8	15,8	46,0	32,0	18,5
Cudzoziemcy	*	2	9	0	4	3	4	60	0	1
	**	3	8	0	5	2	4	17	0	1
	***	1	4	0	4	2	0	2	0	0
	****	33,3	50,0	0,0	80,0	100,0	0,0	11,8	0,0	0,0

gdzie:

* Liczba osób, które uczestniczyły w programie

** Liczba osób, które zakończyły uczestnictwo w programie

*** Liczba osób, które uzyskały zatrudnienie w trakcie lub w okresie 3 miesięcy od zakończenia uczestnictwa w programie

**** Efektywność (procentowy udział uczestników podejmujących pracę z liczbie kończących uczestnictwo w programie)

TABLICA 24. LICZBA BEZROBOTNYCH W POSZCZEGÓLNYCH MIASTACH I GMINACH WOJ. PODLASKIEGO W 2014R.

Lp.	Powiat miasta (m) gminy (gm) miasta i gminy (m i gm) a) stan na dzień 30.06.2014r. b) stan na dzień 31.12.2014r.	Liczba bezro- botnych ogółem	w tym:				
			kobiety	do 25 roku życia	powyżej 50 roku życia	długo- trwale bezro- botni*)	
Woj. podlaskie ogółem		a	62857	28493	11171	16301	39153
		b	60394	27478	10784	15726	37409
Powiat augustowski		a	3551	1684	665	914	2438
		b	3597	1656	651	954	2425
1	Augustów (m)	a	1855	900	249	558	1226
		b	1895	881	237	597	1226
2	Augustów (gm)	a	336	160	93	58	233
		b	338	154	87	65	226
3	Bargłów Kościelny (gm)	a	311	150	69	53	228
		b	319	153	81	55	226
4	Lipsk (m i gm)	a	397	188	104	112	283
		b	381	184	107	98	284
5	Nowinka (gm)	a	175	68	39	36	120
		b	161	58	24	41	115
6	Płaska (gm)	a	201	89	47	43	145
		b	212	95	39	46	151
7	Sztabin (gm)	a	276	129	64	54	203
		b	291	131	76	52	197
Powiat Białystok		a	16098	7197	1740	4676	10023
		b	14772	6693	1647	4319	9235
Powiat białostocki		a	8104	3482	1391	2170	5156
		b	7639	3334	1275	2073	4819
1	Choroszcz (m i gm)	a	688	280	110	168	416
		b	661	263	105	166	386
2	Czarna Białostocka (m i gm)	a	689	335	102	201	438
		b	631	333	101	177	404
3	Dobrzyniewo Duże (gm)	a	400	177	72	123	227
		b	373	164	64	107	219
4	Gródek (gm)	a	422	183	59	124	275
		b	394	160	44	128	262
5	Juchnowiec Kościelny (gm)	a	761	338	137	212	469
		b	712	308	97	208	438

SYTUACJA NA RYNKU PRACY W WOJ. PODLASKIM W 2014 ROKU

Lp.	Powiat miasta (m) gminy (gm) miasta i gminy (m i gm) a) stan na dzień 30.06.2014r. b) stan na dzień 31.12.2014r.	Liczba bezro- botnych ogółem	w tym:				
			kobiety	do 25 roku życia	powyżej 50 roku życia	długo- trwale bezro- botni*)	
6	Łapy (m i gm)	a	1611	653	289	407	1047
		b	1513	650	271	387	998
7	Michałowó (m i gm)	a	448	181	58	123	295
		b	435	199	72	112	279
8	Poświętne (gm)	a	167	93	45	34	123
		b	178	88	53	40	108
9	Supraśl (m i gm)	a	750	305	103	245	477
		b	726	278	97	237	449
10	Suraż (m i gm)	a	101	38	29	18	63
		b	100	39	24	14	57
11	Turośń Kościelna (gm)	a	266	116	50	75	177
		b	272	115	60	70	159
12	Tykocin (m i gm)	a	294	125	75	55	187
		b	247	110	57	44	165
13	Wasiłków (m i gm)	a	888	403	121	233	548
		b	837	392	119	231	520
14	Zabłudów (m i gm)	a	540	217	110	145	360
		b	494	203	82	145	337
15	Zawady (gm)	a	79	38	31	7	54
		b	66	32	29	7	38
Powiat bielski		a	2313	1026	543	594	1188
		b	2059	952	464	528	1140
1	Bielsk Podlaski (m)	a	1352	596	251	380	657
		b	1156	527	202	336	624
2	Brańsk (m)	a	143	58	35	32	81
		b	129	51	34	31	74
3	Bielsk Podlaski (gm)	a	235	95	55	68	123
		b	209	86	56	58	115
4	Boćki (gm)	a	128	68	52	21	79
		b	129	67	41	21	81
5	Brańsk (gm)	a	124	58	58	14	64
		b	121	60	54	12	65
6	Orla (gm)	a	105	57	25	26	60
		b	92	54	12	24	61

SYTUACJA NA RYNKU PRACY W WOJ. PODLASKIM W 2014 ROKU

Lp.	Powiat miasta (m) gminy (gm) miasta i gminy (m i gm) a) stan na dzień 30.06.2014r. b) stan na dzień 31.12.2014r.	Liczba bezro- botnych ogółem	w tym:				
			kobiety	do 25 roku życia	powyżej 50 roku życia	długo- trwale bezro- botni*)	
7	Rudka (gm)	a	87	36	26	24	45
		b	89	44	25	22	50
8	Wyszki (gm)	a	139	58	41	29	79
		b	134	63	40	24	70
Powiat grajewski		a	3667	1691	738	853	2369
		b	3685	1718	718	875	2355
1	Grajewo (m)	a	1862	911	286	514	1209
		b	1846	918	268	520	1180
2	Grajewo (gm)	a	365	166	111	50	227
		b	398	186	107	63	255
3	Radziłów (gm)	a	255	111	71	49	157
		b	235	93	68	46	128
4	Rajgród (m i gm)	a	395	176	80	94	266
		b	416	182	88	99	267
5	Szczuczyn (m i gm)	a	528	218	118	102	349
		b	534	229	119	99	365
6	Wąsosz (gm)	a	262	109	72	44	161
		b	256	110	68	48	160
Powiat hajnowski		a	1816	829	193	570	1028
		b	1859	846	235	560	1058
1	Hajnówka (m)	a	824	394	78	247	430
		b	834	385	92	257	433
2	Białowieża (gm)	a	130	43	14	43	85
		b	128	42	17	30	81
3	Czeremcha (gm)	a	173	86	23	55	110
		b	176	93	26	49	111
4	Czyże (gm)	a	35	17	5	10	16
		b	45	16	9	11	21
5	Dubicze Cerkiewne (gm)	a	43	21	7	11	31
		b	55	28	9	13	32
6	Hajnówka (gm)	a	130	59	15	37	72
		b	136	61	23	39	76
7	Kleszczele (m i gm)	a	100	43	13	32	64
		b	114	51	17	36	66

SYTUACJA NA RYNKU PRACY W WOJ. PODLASKIM W 2014 ROKU

Lp.	Powiat miasta (m) gminy (gm) miasta i gminy (m i gm) a) stan na dzień 30.06.2014r. b) stan na dzień 31.12.2014r.	Liczba bezro- botnych ogółem	w tym:				
			kobiety	do 25 roku życia	powyżej 50 roku życia	długo- trwale bezro- botni*)	
8	Narew (gm)	a	209	88	16	78	138
		b	182	84	18	61	132
9	Narewka (gm)	a	172	78	22	57	82
		b	189	86	24	64	106
Powiat kolneński		a	2919	1256	820	510	1964
		b	2918	1287	819	502	1987
1	Kolno (m)	a	940	411	204	235	611
		b	901	400	180	227	588
2	Grabowo (gm)	a	206	79	64	42	137
		b	204	83	64	43	135
3	Kolno (gm)	a	621	268	224	66	433
		b	662	287	239	72	467
4	Mały Płock (gm)	a	391	152	126	58	292
		b	383	159	121	58	286
5	Stawiski (m i gm)	a	349	162	75	56	213
		b	363	172	90	45	234
6	Turośl (gm)	a	412	184	127	53	278
		b	405	186	125	57	277
Powiat Łomża		a	3551	1755	486	1110	2174
		b	3751	1806	565	1139	2157
Powiat łomżyński		a	2313	1138	598	424	1409
		b	2523	1267	677	465	1485
1	Jedwabne (m i gm)	a	198	108	52	36	140
		b	203	108	59	36	133
2	Łomża (gm)	a	530	264	132	111	310
		b	561	279	136	105	303
3	Miastkowo	a	232	98	56	35	129
		b	280	138	80	50	155
4	Nowogród (m i gm)	a	192	102	46	43	121
		b	247	139	63	51	141
5	Piątnica (gm)	a	444	227	113	88	267
		b	478	245	129	94	266
6	Przytuły (gm)	a	65	27	24	7	36
		b	76	34	30	11	47

SYTUACJA NA RYNKU PRACY W WOJ. PODLASKIM W 2014 ROKU

Lp.	Powiat miasta (m) gminy (gm) miasta i gminy (m i gm) a) stan na dzień 30.06.2014r. b) stan na dzień 31.12.2014r.	Liczba bezro- botnych ogółem	w tym:				
			kobiety	do 25 roku życia	powyżej 50 roku życia	długo- trwale bezro- botni*)	
7	Śniadowo (gm)	a	211	104	59	36	133
		b	220	107	59	41	134
8	Wizna (gm)	a	184	87	52	29	107
		b	198	94	51	34	132
9	Zbójna (gm)	a	257	121	64	39	166
		b	260	123	70	43	174
Powiat moniecki		a	1887	756	490	424	1241
		b	1887	788	508	404	1195
1	Goniądz (m i gm)	a	269	98	68	61	148
		b	254	99	63	53	150
2	Jasionówka (gm)	a	98	35	22	17	73
		b	108	41	34	20	68
3	Jaświły (gm)	a	147	57	54	18	107
		b	158	62	62	17	101
4	Knyszyn (m i gm)	a	302	131	68	90	225
		b	304	136	63	90	211
5	Krypno (gm)	a	182	67	42	45	111
		b	149	65	36	34	100
6	Mońki (m i gm)	a	717	302	169	160	468
		b	751	323	185	164	460
7	Trzcianne (gm)	a	172	66	67	33	109
		b	163	62	65	26	105
Powiat sejneński		a	1810	777	339	414	1138
		b	1337	499	245	291	873
1	Sejny (m)	a	575	232	84	156	328
		b	398	153	54	94	256
2	Giby (gm)	a	276	135	48	67	199
		b	215	77	37	60	136
3	Krasnopol (gm)	a	312	137	72	61	205
		b	224	89	49	44	151
4	Puńsk (gm)	a	302	121	54	72	191
		b	224	77	38	48	158
5	Sejny (gm)	a	345	152	81	58	215
		b	276	103	67	45	172

SYTUACJA NA RYNKU PRACY W WOJ. PODLASKIM W 2014 ROKU

Lp.	Powiat miasta (m) gminy (gm) miasta i gminy (m i gm) a) stan na dzień 30.06.2014r. b) stan na dzień 31.12.2014r.	Liczba bezro- botnych ogółem	w tym:				
			kobiety	do 25 roku życia	powyżej 50 roku życia	długo- trwale bezro- botni*)	
Powiat siemiatycki		a	1662	717	379	404	982
		b	1761	750	408	432	1046
2	Siemiatycze (m)	a	625	262	106	171	352
		b	649	257	120	175	356
1	Drohiczyn (m i gm)	a	184	93	63	34	109
		b	189	90	60	39	115
2	Dziadkowice (gm)	a	87	41	24	12	42
		b	83	38	22	13	42
3	Grodzisk (gm)	a	100	43	37	17	62
		b	99	46	35	20	59
4	Mielnik (gm)	a	80	36	19	18	38
		b	93	42	25	21	60
5	Milejczyce (gm)	a	87	33	21	20	61
		b	94	38	22	16	66
6	Nurzec Stacja (gm)	a	252	107	43	72	174
		b	290	126	54	89	199
7	Perlejewo (gm)	a	64	24	29	7	37
		b	62	21	24	7	32
8	Siemiatycze (gm)	a	183	78	37	53	107
		b	202	92	46	52	117
Powiat sokólski		a	4444	1874	987	1020	3132
		b	4355	1860	932	1034	3040
1	Dąbrowa Białostocka (m i gm)	a	832	333	192	173	596
		b	844	344	200	167	611
2	Janów (gm)	a	150	58	45	24	91
		b	155	63	46	29	103
3	Korycin (gm)	a	116	51	30	21	82
		b	103	44	21	19	79
4	Krynki (m i gm)	a	289	143	54	64	219
		b	277	137	42	67	206
5	Kuźnica Białostocka (gm)	a	288	115	57	68	192
		b	298	121	62	59	195
6	Nowy Dwór (gm)	a	167	54	39	30	130
		b	181	68	40	34	136

SYTUACJA NA RYNKU PRACY W WOJ. PODLASKIM W 2014 ROKU

Lp.	Powiat miasta (m) gminy (gm) miasta i gminy (m i gm) a) stan na dzień 30.06.2014r. b) stan na dzień 31.12.2014r.		Liczba bezro- botnych ogółem	w tym:			
				kobiety	do 25 roku życia	powyżej 50 roku życia	długo- trwale bezro- botni*)
7	Sidra (gm)	a	203	74	60	43	129
		b	203	81	54	44	127
8	Sokółka (m i gm)	a	1785	822	353	445	1239
		b	1688	761	318	450	1137
9	Suchowola (m i gm)	a	407	140	110	94	311
		b	387	142	112	93	293
10	Szudziałowo (gm)	a	207	84	47	58	143
		b	219	99	37	72	153
Powiat Suwałki		a	3039	1589	397	1032	1531
		b	2786	1430	336	971	1431
Powiat suwalski		a	1148	561	259	252	593
		b	1006	499	207	238	515
1	Bakalarzewo (gm)	a	82	47	19	16	36
		b	68	40	13	13	34
2	Filipów (gm)	a	195	93	46	54	123
		b	181	84	33	52	121
3	Jeleniewo (gm)	a	73	37	18	8	36
		b	64	37	14	10	26
4	Przerośl (gm)	a	102	46	27	16	63
		b	89	43	25	16	49
5	Raczki (gm)	a	195	100	43	43	87
		b	134	66	23	37	68
6	Rutka Tartak (gm)	a	47	22	8	9	22
		b	60	33	17	10	23
7	Suwałki (gm)	a	252	124	48	68	128
		b	244	108	41	71	107
8	Szypliszki (gm)	a	137	65	31	30	69
		b	103	55	19	23	49
9	Wiżajny (gm)	a	65	27	19	8	29
		b	63	33	22	6	38
Powiat wysokomazowiecki		a	2186	913	623	426	1242
		b	2058	863	569	426	1174
1	Wysokie Mazowieckie (m)	a	420	181	81	103	219
		b	381	159	62	99	199

SYTUACJA NA RYNKU PRACY W WOJ. PODLASKIM W 2014 ROKU

Lp.	Powiat miasta (m) gminy (gm) miasta i gminy (m i gm) a) stan na dzień 30.06.2014r. b) stan na dzień 31.12.2014r.	Liczba bezro- botnych ogółem	w tym:				
			kobiety	do 25 roku życia	powyżej 50 roku życia	długo- trwale bezro- botni*)	
2	Ciechanowiec (m i gm)	a	395	154	111	95	241
		b	385	152	103	93	236
3	Czyżew Osada (m i gm)	a	236	105	67	53	137
		b	190	83	52	50	114
4	Klukowo (gm)	a	138	60	60	17	73
		b	134	54	55	15	75
5	Kobylin Borzymy (gm)	a	65	25	24	8	38
		b	59	22	28	6	33
6	Kulesze Kościelne (gm)	a	130	67	41	22	78
		b	113	62	38	20	64
7	Nowe Piekuty (gm)	a	105	46	39	10	59
		b	121	55	55	11	64
8	Sokoły (gm)	a	219	89	62	39	149
		b	238	96	75	39	146
9	Szepietowo (m i gm)	a	329	127	88	60	166
		b	313	131	70	69	166
10	Wysokie Mazowieckie (gm)	a	149	59	50	19	82
		b	124	49	31	24	77
Powiat zambrowski		a	2349	1248	523	508	1545
		b	2401	1230	528	515	1474
1	Zambrów (m)	a	1417	748	274	341	947
		b	1430	729	272	345	913
2	Kołaki Kościelne (gm)	a	74	30	24	13	51
		b	63	28	19	8	40
3	Rutki (gm)	a	309	158	67	59	219
		b	334	177	76	58	209
4	Szumowo (gm)	a	188	109	61	26	109
		b	187	100	59	25	96
5	Zambrów (gm)	a	361	203	97	69	219
		b	387	196	102	79	216

*) zgodnie z definicją zawartą w art. 2 ust. 1 pkt 5 ustawy z dnia 20 kwietnia 2004r. o promocji zatrudnienia i instytucjach rynku pracy

Wykres 1. Liczba bezrobotnych i stopa bezrobocia (% udział bezrobotnych w liczbie aktywnych zawodowo) w woj. podlaskim w latach 2004-2014 (stan w końcu kwartału)

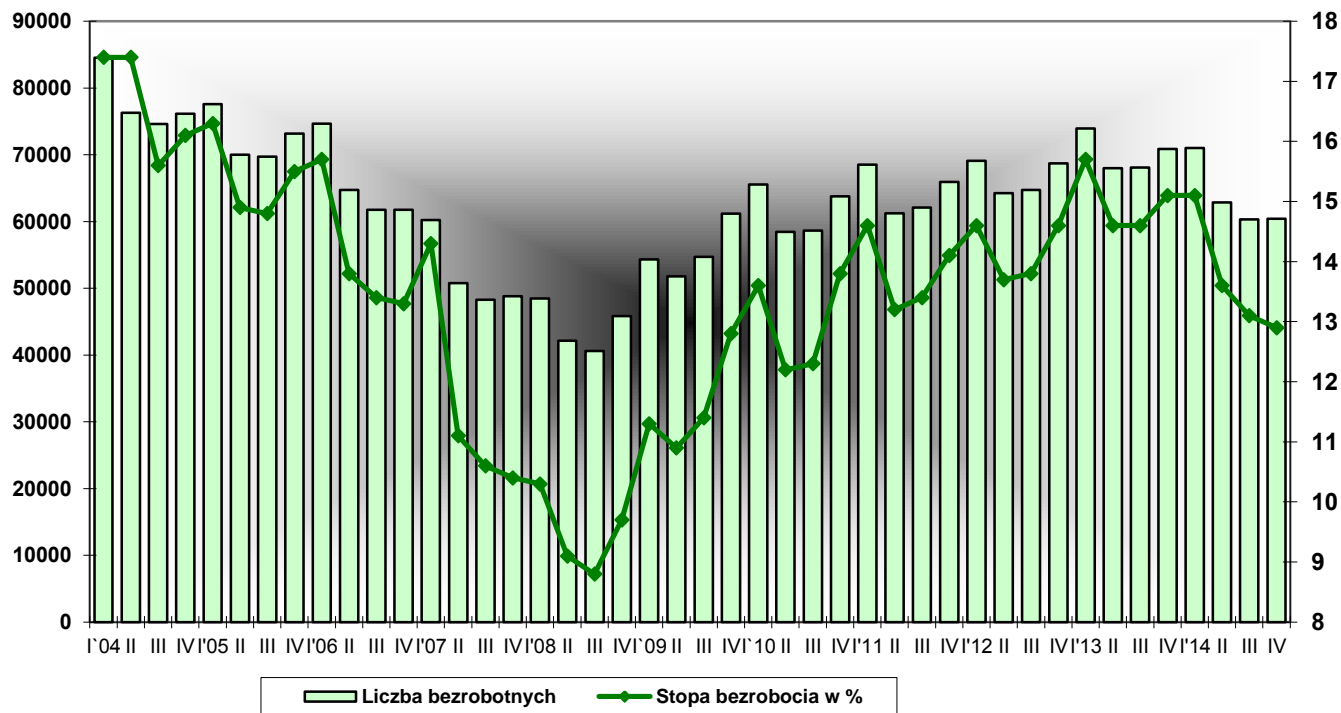

SYTUACJA NA RYNKU PRACY W WOJ. PODLASKIM W 2014 ROKU

Wykres 2. Poziom bezrobocia w woj. podlaskim w latach 2004-2014 (stan w końcu miesiąca)

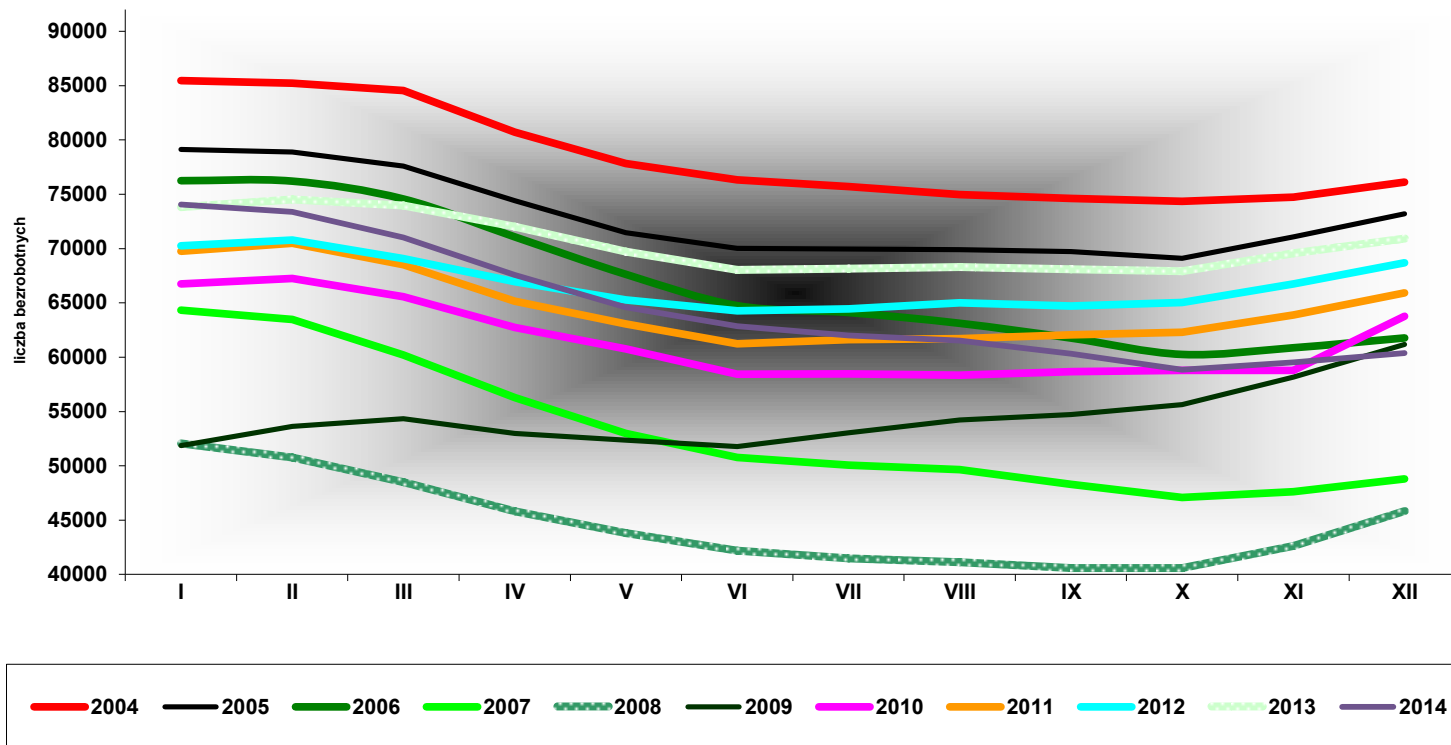

Wykres 3. Bezrobotni zarejestrowani w powiatowych urzędach pracy woj. podlaskiego w latach 2004-2014 (stan w końcu roku)

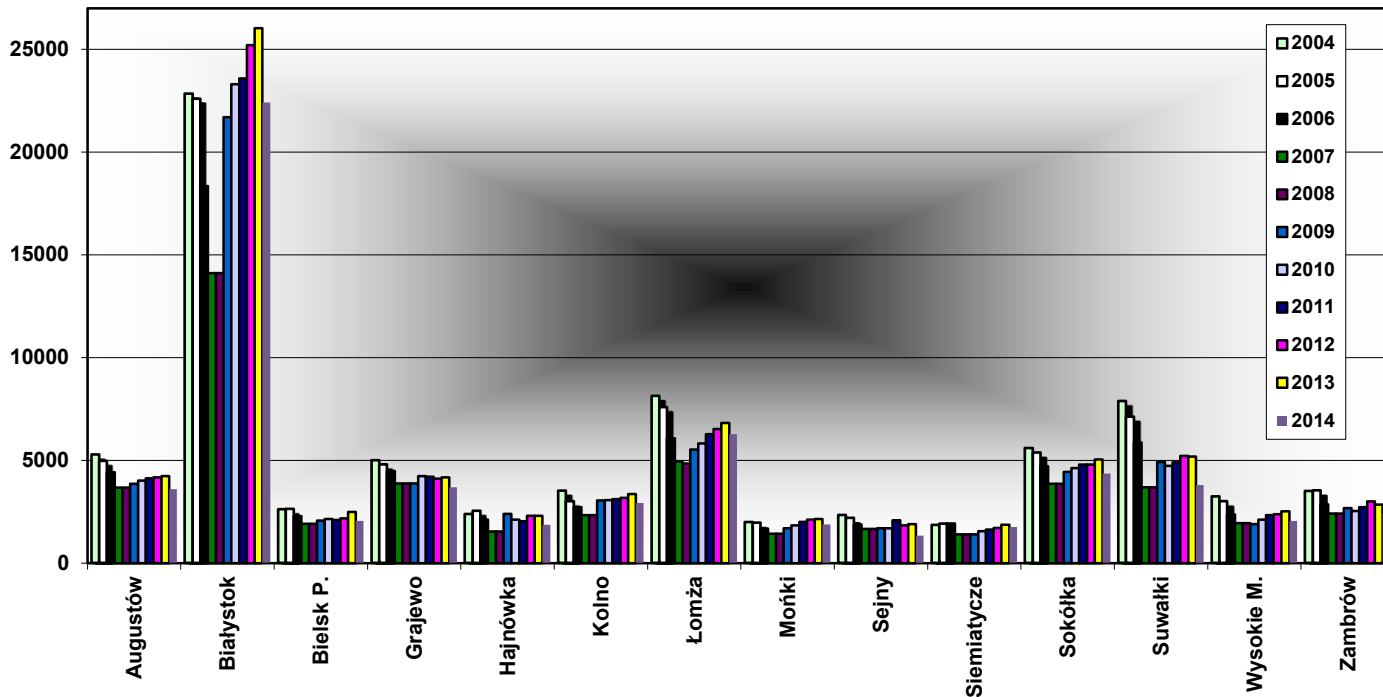

SYTUACJA NA RYNKU PRACY W WOJ. PODLASKIM W 2014 ROKU

Wykres 4. Zmiany w poziomie bezrobocia („przyływy” i „odpływy”) w woj. podlaskim w latach 2004-2014 (w kwartale)

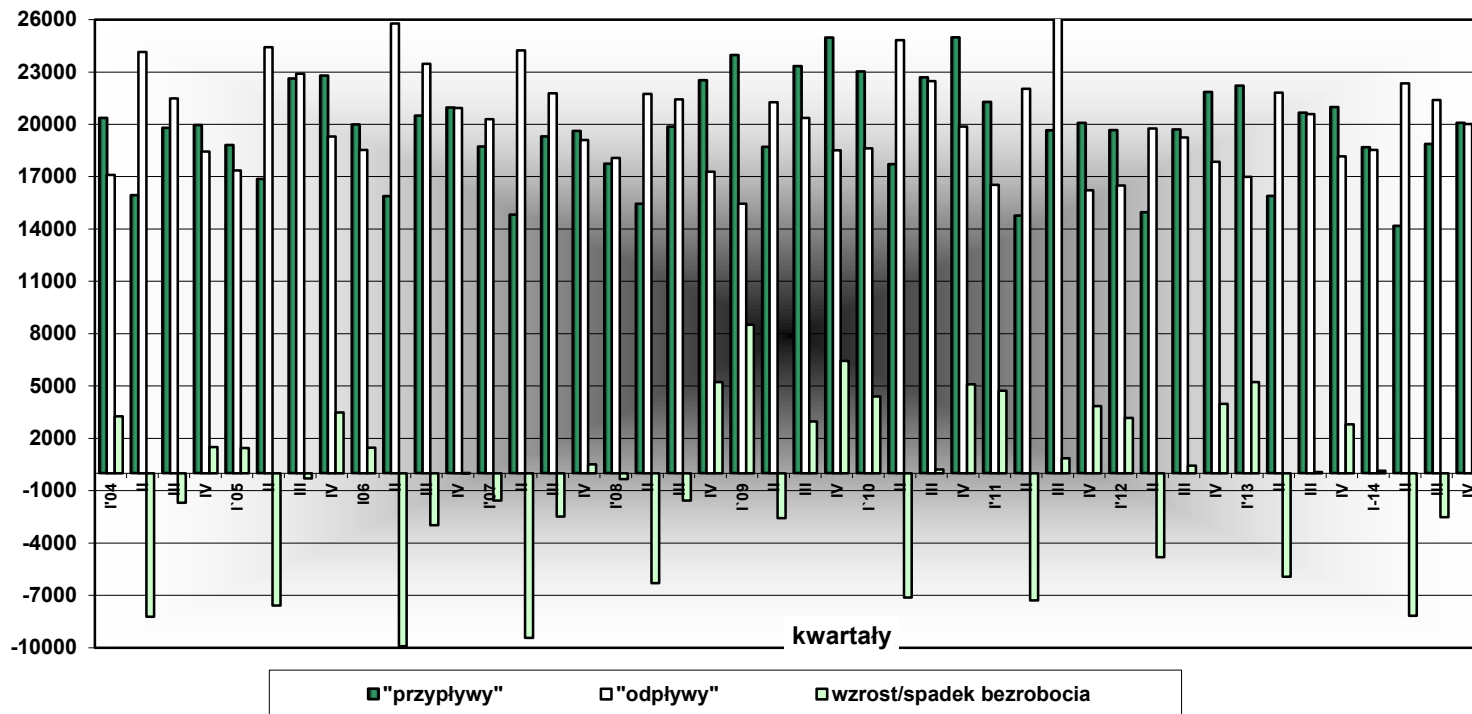

Wykres 5. Bezrobotni ogółem, w tym kobiety i mężczyźni w woj. podlaskim w latach 2004-2014(stan w końcu kwartału)

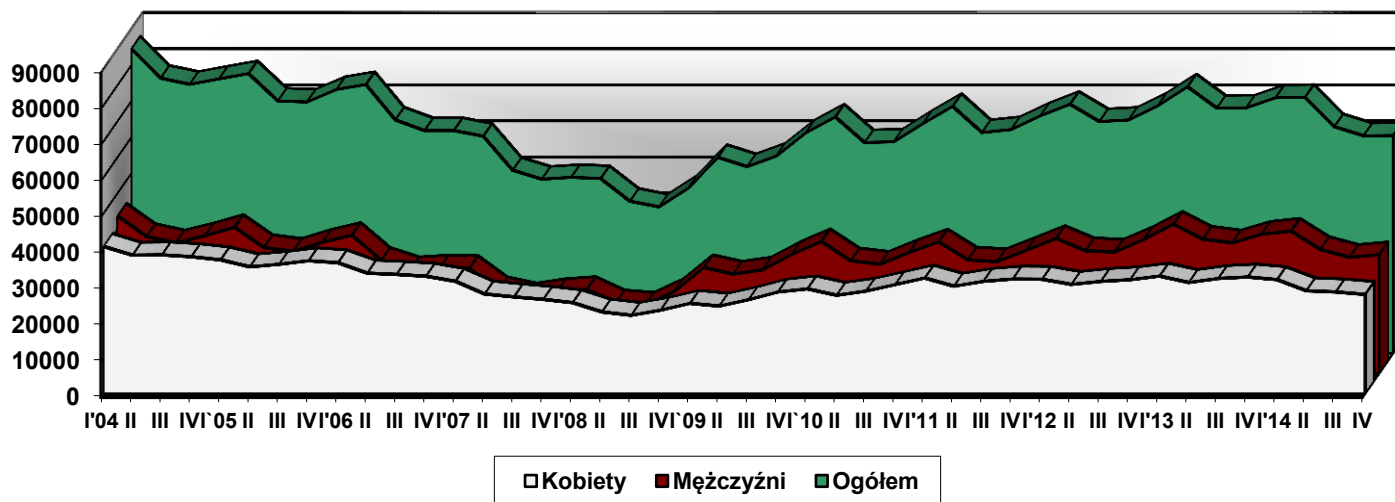

Wykres 6. Bezrobotni ogółem, w tym z prawem do zasiłku i bez prawa do zasiłku w woj. podlaskim w latach 2004-2014 (stan w końcu kwartału)

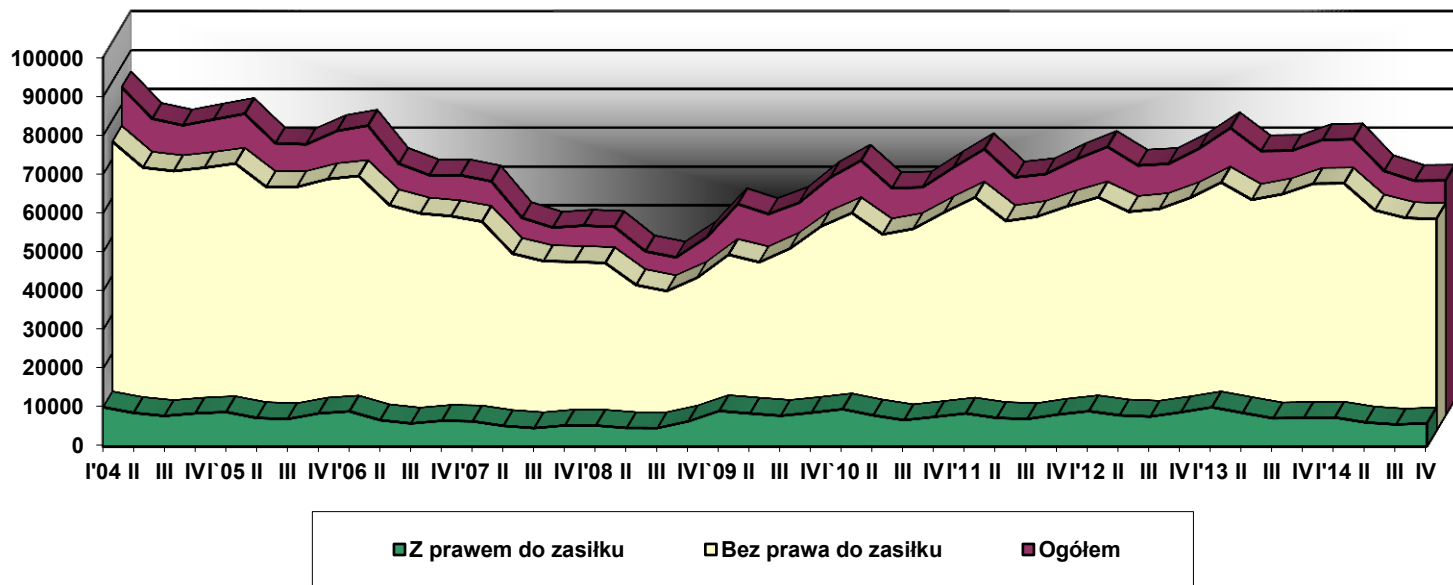

Wykres 7. Bezrobotni ogółem, w tym zamieszkali na wsi w latach 2004-2014 (stan w końcu kwartału)

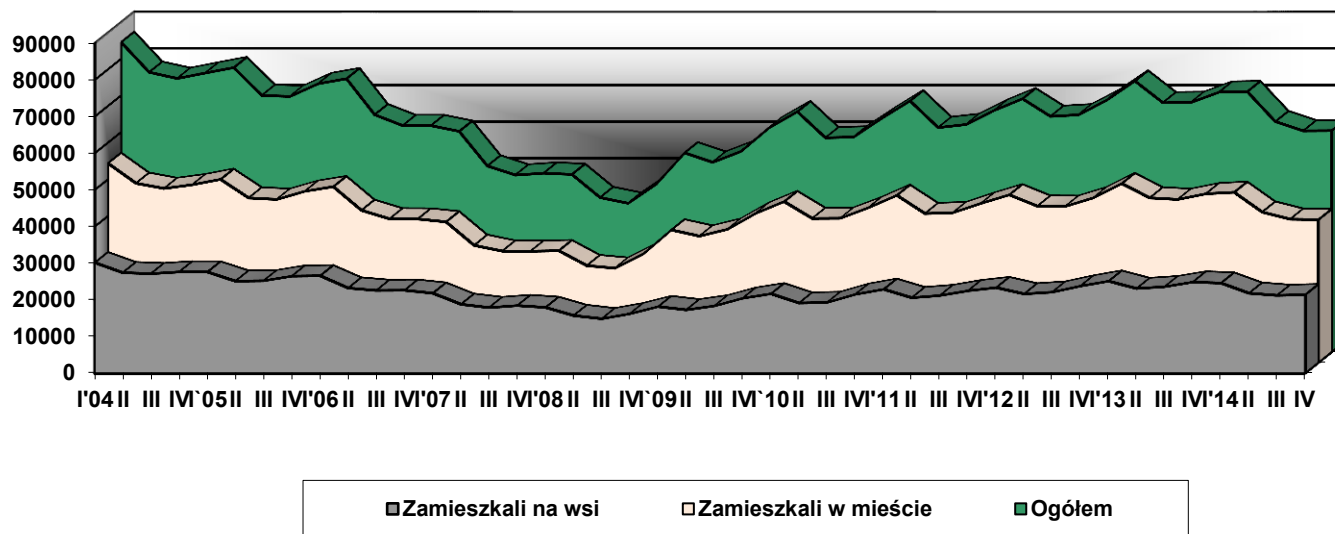

Wykres 8. Bezrobotni w woj. podlaskim wg grup wieku w latach 2004- 2014 (stan w końcu roku)

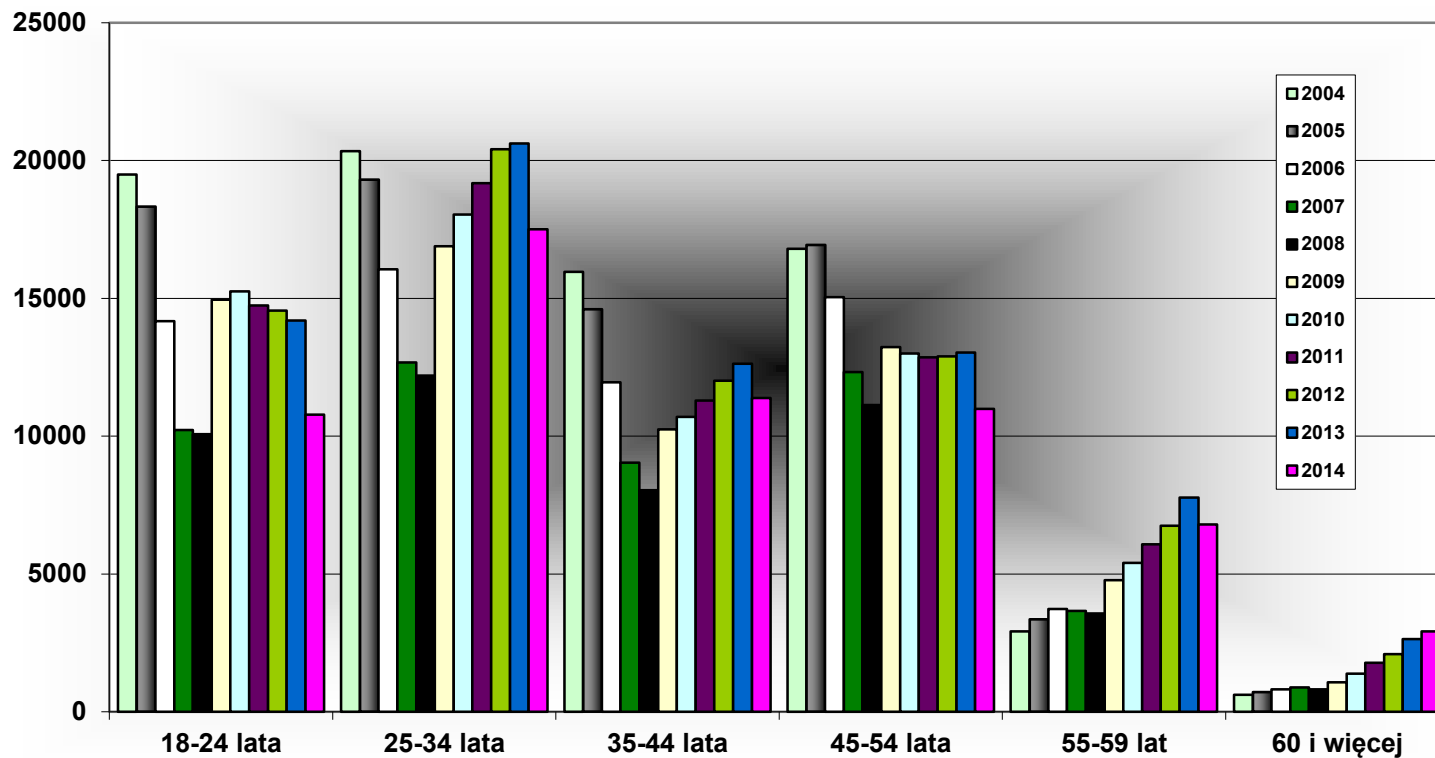

Wykres 9. Bezrobotni w woj. podlaskim wg poziomu wykształcenia w latach 2004-2014 (stan w końcu roku)

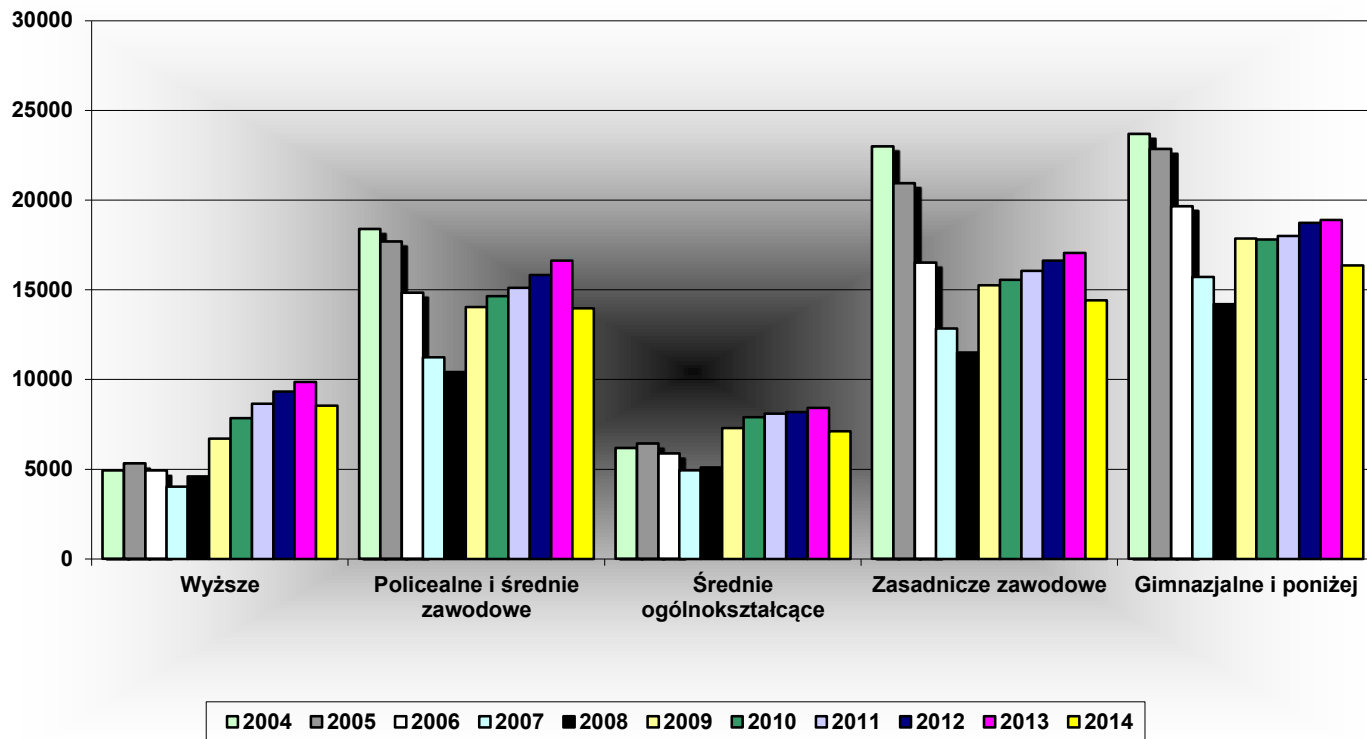

Wykres 10. Bezrobotni w woj. podlaskim według rodzaju działalności ostatniego miejsca pracy w latach 2010-2014 (stan w końcu roku)

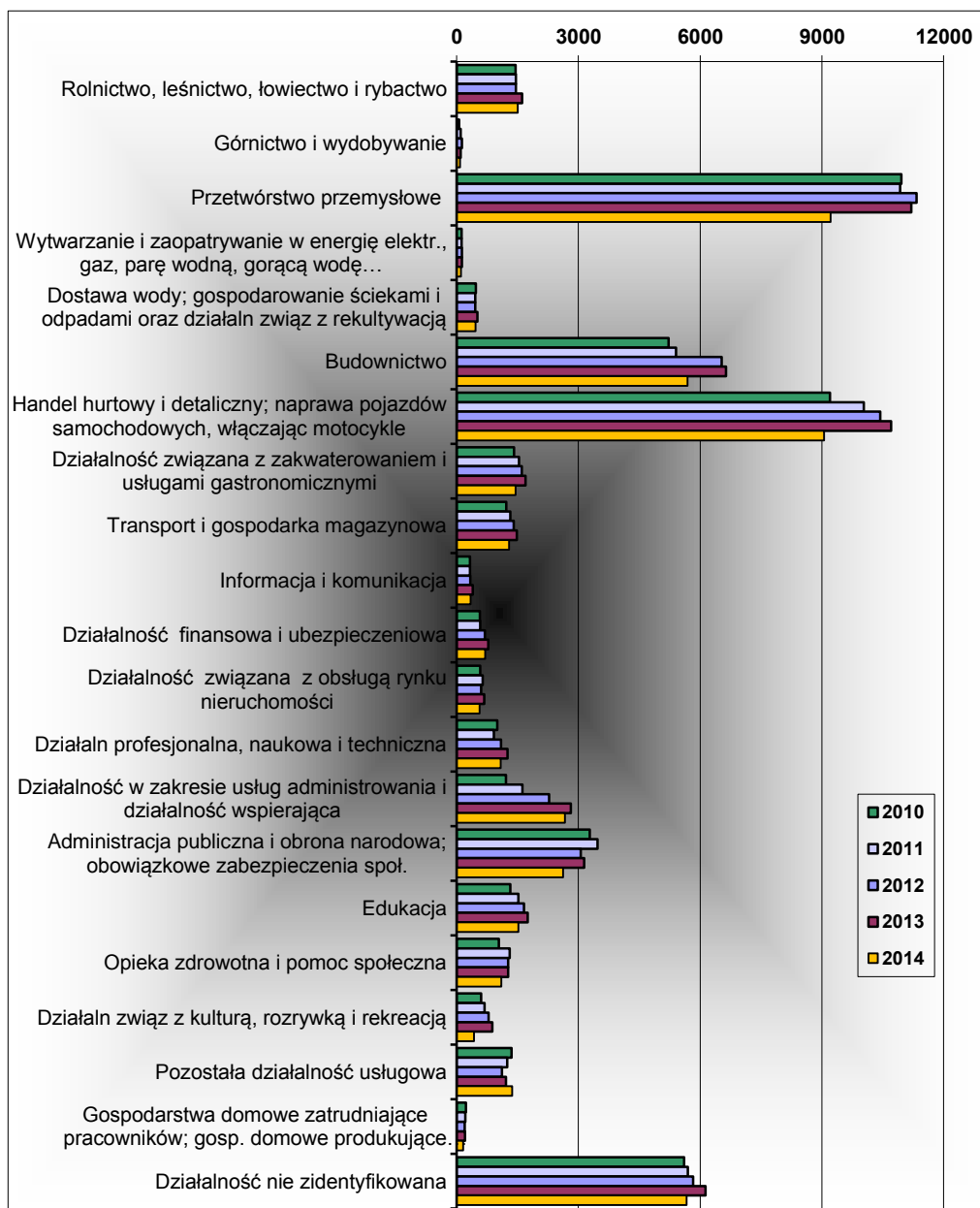

Wykres 11. Bezrobotni w woj. podlaskim według grup zawodów w latach 2004-2014 (stan w końcu roku)

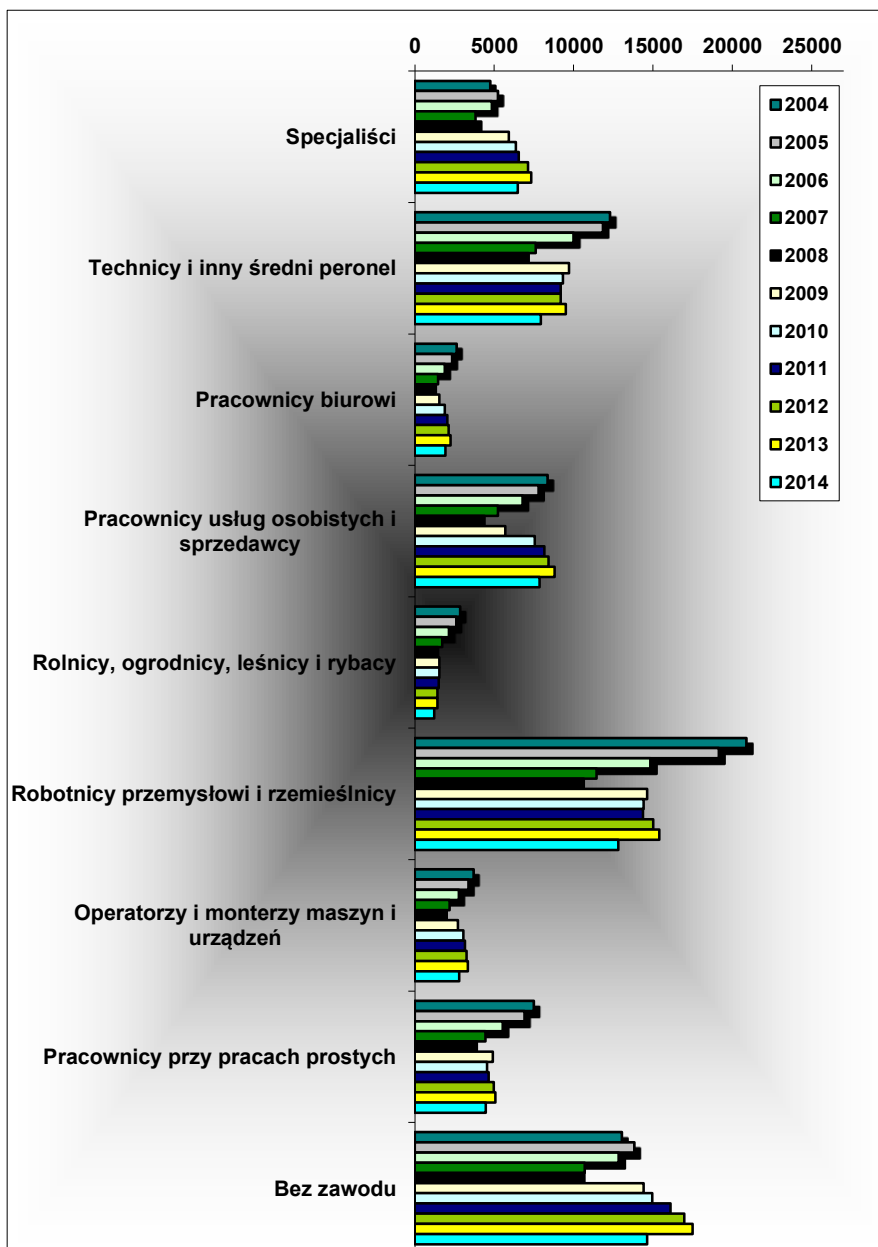

Wykres 12. Oferty pracy zgłoszone do urzędów pracy woj. podlaskiego w latach 2004-2014 (w kwartale)

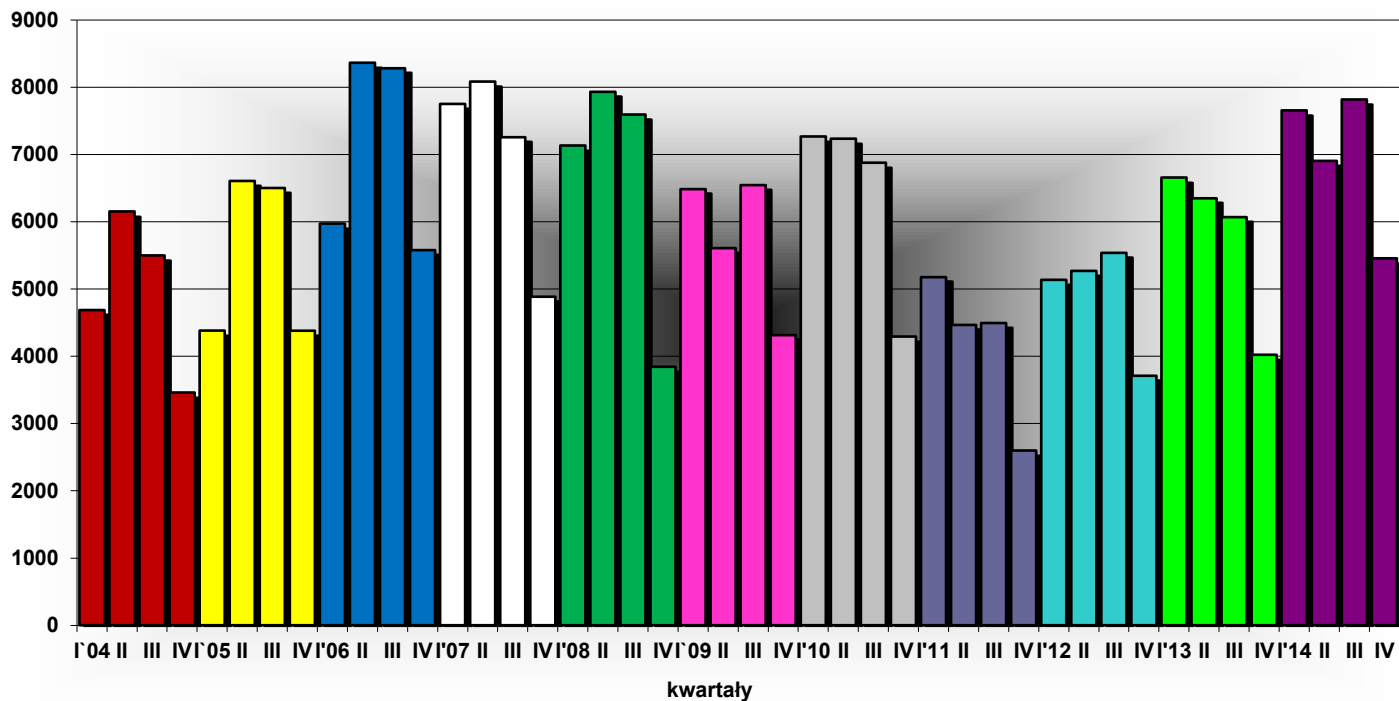

Wykres 13. Podjęcia pracy w woj. podlaskim w latach 2004-2014 (w kwartale)

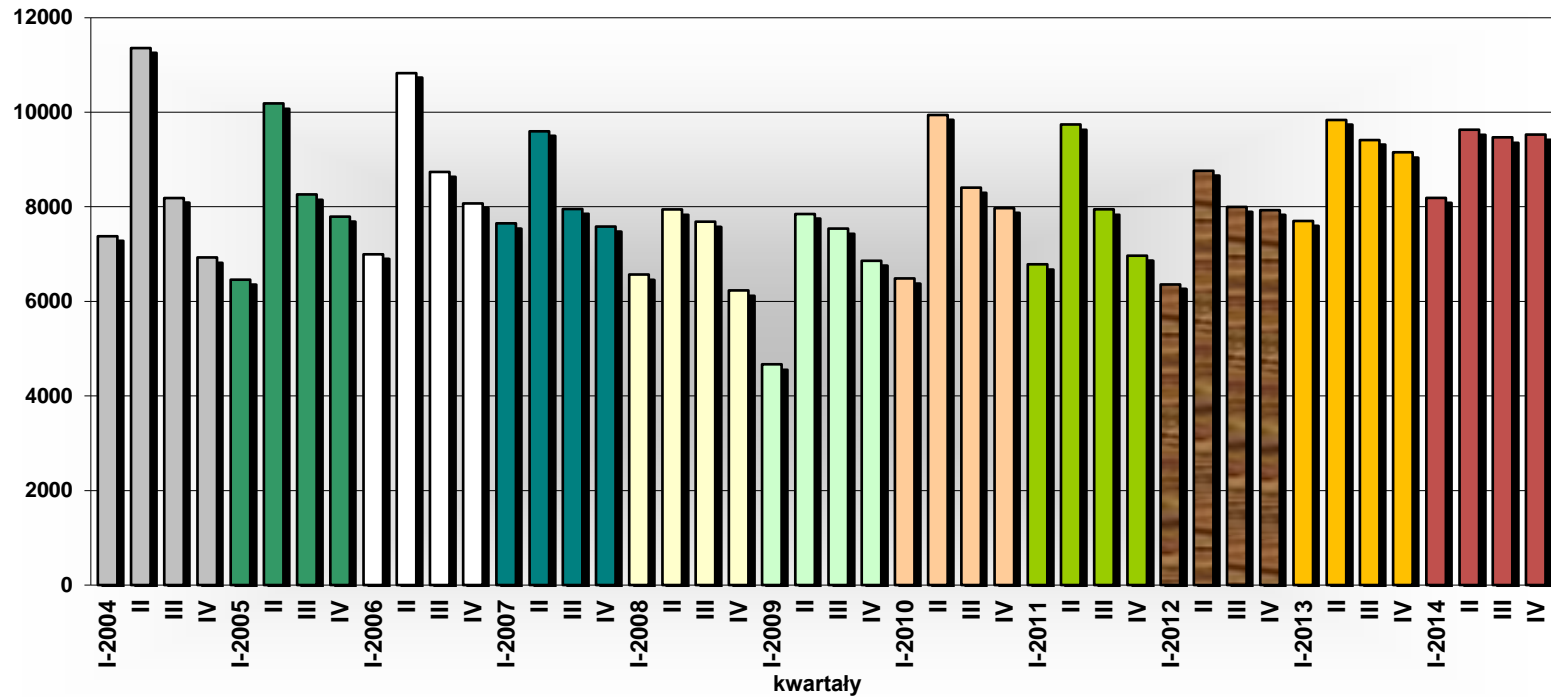

Wykres 14. Osoby bezrobotne objęte aktywnymi formami przeciwdziałania bezrobociu w woj. podlaskim w latach 2004-2014 (w roku)

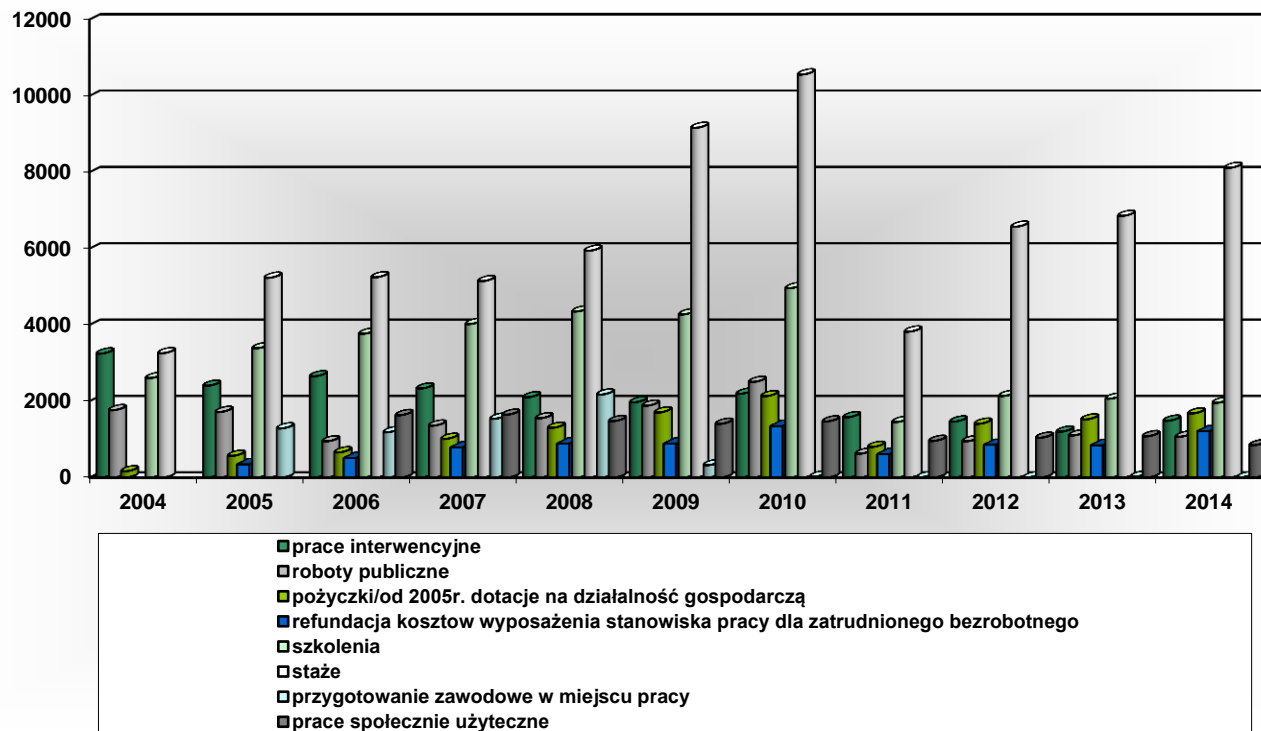

Wykres 15. Wydatki z Funduszu Pracy w woj. podlaskim w latach 2004-2014 (w tys. zł.)

